Hoy terminan las Grandes Baraturas de Menaje, Comestibles y Sanitarios
¡¡Llegue Ud. antes de las 12.45!!
Gath & Chaves, Ltd.

EDICION DE 22 PAGINAS
PRECIO EN TODO EL PAIS: 30 CENTAVOS

LA NACION

M. C. R.

AÑO X
SUSCRICION: Por un año, $ 90.— Por 6 meses, $ 48.— Por 3 meses, $ 26.— Por un año, extranjero, $ 150
SANTIAGO DE CHILE, SABADO 2 DE OCTUBRE DE 1926
TELEFONO INGLES 3113 - 3114
AGUSTINAS 1253 - 1269
Núm 3,548

Exija películas de esta marca
Paramount Pictures
Son las mejores del mundo

LA MODA ACTUAL

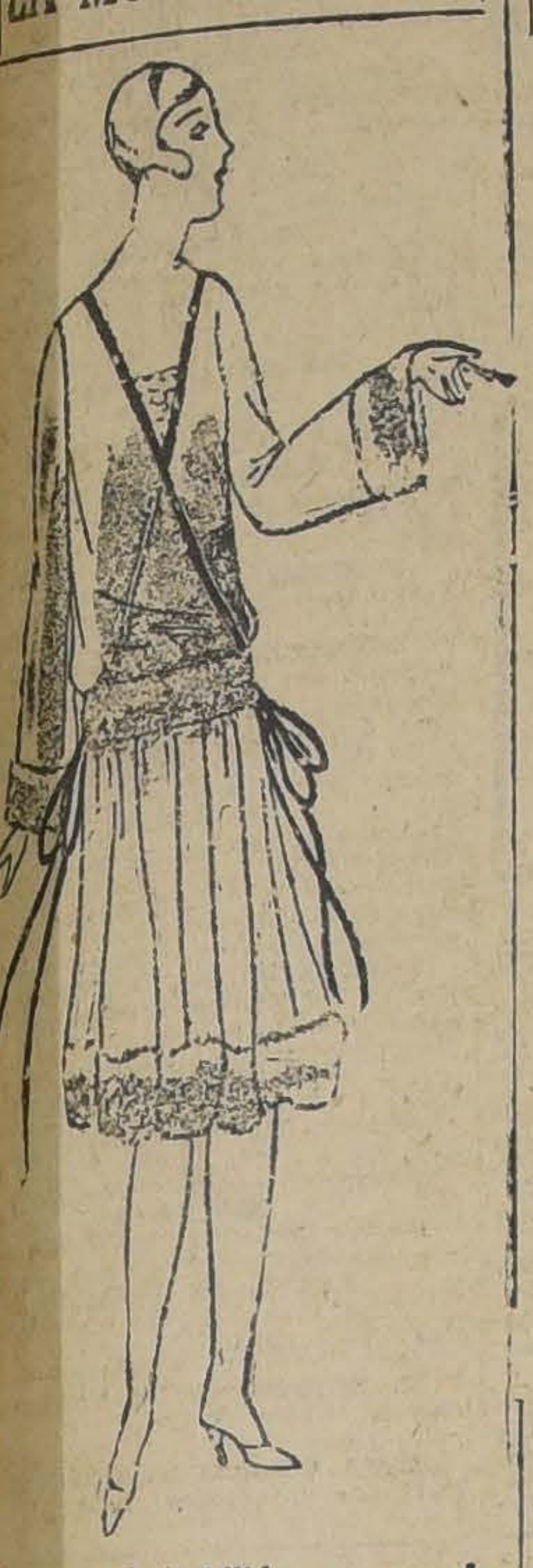

Precioso deshabillé en crespón de Georgette rosa, guarnecido de cintas azules y de cingela de rosa degradada

HARINA LACTEADA CORTES

El resultado de 40 años de estudios y experiencia. El mejor alimento, a base de leche escogida desecada.
Tarro con 315 grs., $ 3.20

MUNDLOS
"ORIGINAL VICTORIA"
A. JACOB & CIA
MAQUINAS DE COSER
DE FABRICACION ALEMANA
Bordan, deshilan, zurcen, SIN NECESIDAD DE PIEZAS AUXILIARES
Coser para adelante y para atrás.
Al contado y con facilidades
A. JACOB y Cía.
Estado 48 - Estado 48
Oct—1.o

La arquitectura pintoresca y monumental de China

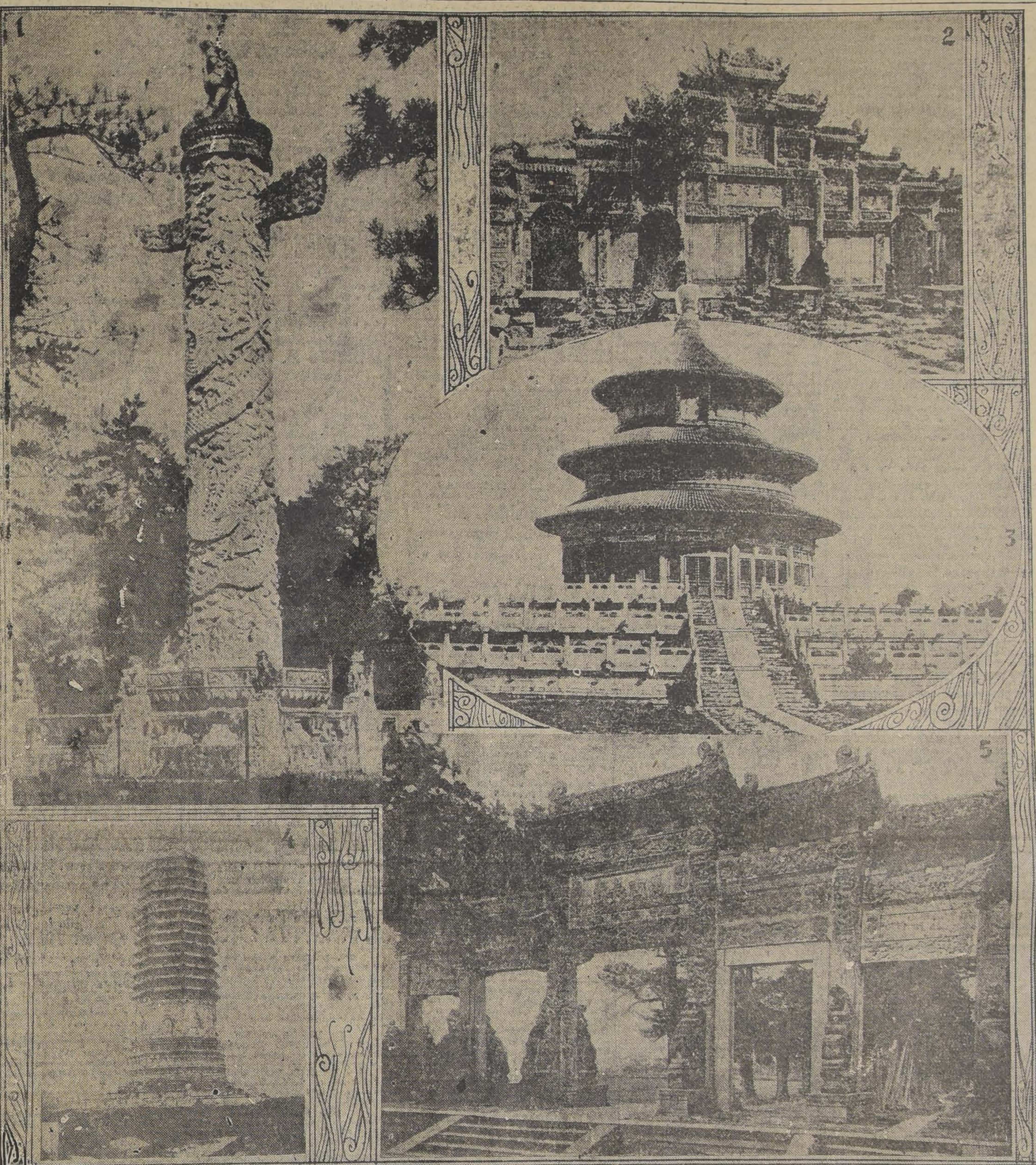

Nuestros grabados presentan algunos ejemplos de la arquitectura china, que está llena de motivos pintorescos y de gran interés — En el N.o 1 vemos una columna votiva en el Camino de los Espíritus. Está próxima a las tumbas de los emperadores de la dinastía manchú, en Si-Ling. Es de mármol, de 15 metros de altura y recubierta con aplicaciones de porcelana — El N.o 2 es una sepultura de familia en el cementerio de Ya-Chou-Fu, y se considera como una verdadera obra maestra del arte chino — El N.o 3 es el Templo del Cielo, uno de los más suntuosos e importantes de Pekín. Fué construido en 1420, bajo la dinastía Ming, y restaurado en 1751 — El N.o 4 representa a la célebre pagoda de Palichuan, una de las más famosas desde el punto de vista artístico y religioso. Data del año 1578 y tiene 56 metros de altura — En el N.o 5 vemos una puerta votiva en el camino a la tumba de Confucio, en Ku-fu — En todo el país hay estos monumentos erigidos a la memoria de los hombres ilustres. Los zócalos, dinteles y cornisas se hallan ricamente esculpidos

¡OH, MARGARITA!

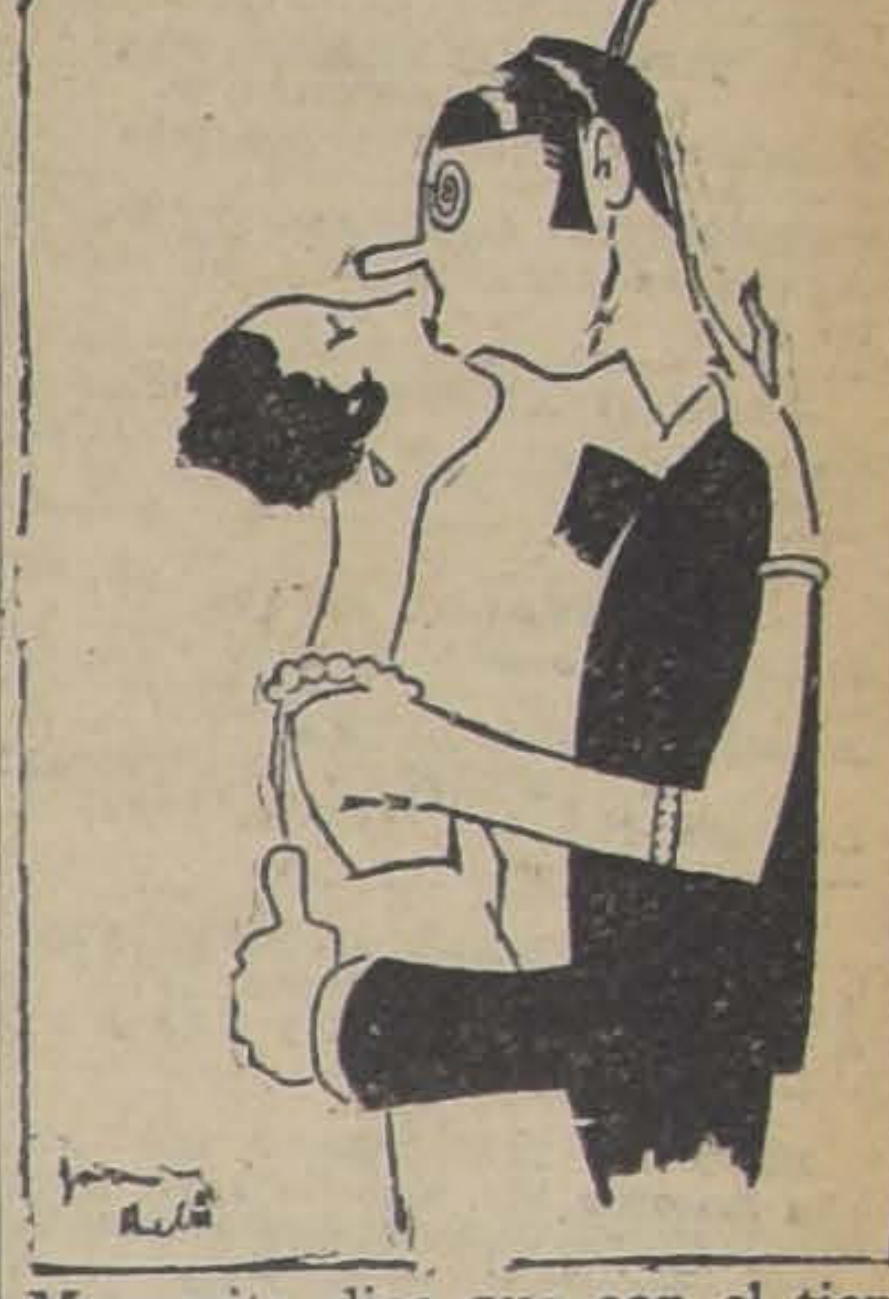

Margarita dice que con el tiempo ha cambiado la manera de secretearse...

Una idea de genio

Cuento por GEORGES DOLLEY

Después de haber visto pasar diez autobuses que llegaban repletos, Jean Valjean, artista de un teatro de la Porte Saint-Dennis, montó, maldiciendo, en el undécimo.

—¡Qué servicio indecente! Voy a llegar tarde al ensayo general, cuando precisamente no trabajo más que en el primer acto. ¡Y pensar que en la pieza que vamos a entrenar se habla en ironía y hasta con desprecio de un vendedor de automóviles, que representa el papel principal de la trama! ¡Ah! ¡Si yo tuviera un auto! No tomaría, como se hace en la obra, a broma al que me lo vendiese.

De repente el semblante de Jean Valjean se iluminó de alegría.

—¡Ah! Ya he encontrado el medio de tener un auto y de [illegible]lde— exclamó.

Penetró en el teatro donde ensayó su pequeño rol a satisfacción del autor y, como ya no tenía una palabra más en los otros dos actos, salió a la calle, y, tomando un auto, le dijo al chofer:

—Rápido, a la avenida de Grande Armée, al depósito de autos de Laustergon.

En la puerta de su establecimiento el Gerente tomaba el sol.

—Sí, señor; éstos son mis autos, mejor dicho, los coches "Antflope" que yo represento.

Y lanzó una mirada de odio hacia el establecimiento similar de al lado.

Era el depósito de los nuevos automóviles "Búfalo", que comenzaban a hacer furor.

—No me gustan esos coches — dijo Valjean, para empezar a captarse las simpatías del representante del "Antílope".

—Yo preciso una clase de publicidad que mate a mi rival. Tiene el "Antflope" que comerse al "Búfalo".

—Perfectamente. Eso es lo que yo vengo a proponerle. Ya le he dicho que soy actor de la compañía del teatro de la Porte Saint-Dennis. Esta noche es la primera representación de una preciosa comedia que se titula: "El auto de Plumard et Barnabé".

—Y a mí ¿qué me importa?

—Un momento. En esa obra yo hago el papel de director gerente de una casa de automóviles, como usted.

—Comprendido.

—Al retirarme de escena, yo tengo que decir en alta voz: "Compren ustedes un automóvil "Machichouette". Es la marca mejor del mundo. Yo, que soy su director, lo proclamo".

—¿Y qué?

—Que esta noche, que es la primera representación, todo París estará allá. Piénselo bien, señor. ¡Todo París! ¿Qué le parecería si yo dijese: "Compren ustedes un automóvil "Antflope". Es el mejor del mundo. El de los monarcas y el de los millonarios. Yo lo proclamo en definitiva"? ¿Eh? ¿Qué le parecería una declaración así?

—Me parecería una réclame admirable. Yo estoy dispuesto a regalarle un magnífico coche de la marca. Pero, ¿qué dirán el autor y el director artístico?

—Digan lo que quieran, yo haré esa réclame.

—Entendidos. ¿La pieza es buena?

—Así dicen los que la conocen. Y, como todos los actores, no conozco más que el primer acto, porque es el en que trabajo. Los demás, no me interesan.

—Perfectamente. Voy a extenderle un compromiso de la casa para regalarle un coche modelo turismo, estipulando la condición precisa.

Media hora después, Valjean salía con un automóvil "Antílope" en el bolsillo. Había logrado el ideal de sus suenos. Un coche gratis.

La primera representación se ha terminado. El teatro estaba lleno. Jean Valjean ha dicho en el primer acto la frase convenida, todavía mejorada. Según lo convenido, tiene que verse con Laustergon después de la función en la propia oficina de éste.

No hace más que abrir la puerta y el gerente hecho un energúmeno, se abalanza hacia él como una fiera y, agarrándolo de las solapas, le grita:

—¡Es usted un sinvergüenza! ¡Un canalla!

—¿Yo, caballero?—balbució el actor amedrentado y sin saber a qué obedecía aquella actitud agresiva.

—Lo llevaré a los tribunales por chantage y tendrá que pagarme una indemnización de daños y perjuicios, por estafa, injuria y calumnia.

—Pero, yo he cumplido mi palabra. Yo he dicho que el automóvil "Antílope" es el mejor del mundo. Y lo he dicho muy fuerte para que se oyera bien.

—Desgraciadamente. El segundo acto se desarrolla delante del coche que usted ha vendido y que ha proclamado en el primero como la mejor marca del mundo, como el auto de los magnates y los millonarios. Y, entre las carcajadas del público, ese auto no puede arrancar ni ponerse en marcha y, por esa causa, el seductor no puede raptar a la hija de familia con quien tenía la fuga preparada.

"Momentos antes de caer el telón, el padre de la muchacha exclama: "¡Gracias, Dios mío; !Yo te venero porque, merced al infame motor de esa marca, se ha salvado la honra de mi hogar!"

—¡Qué horror!—balbució abismado Jean Valjean.

—Eso digo yo. ¡Qué horror! Se ha salvado la honra de una hija de familia en la ficción de una obra teatral y se ha hundido para siempre la marca de automóviles "Antílope" en la realidad del comercio.

—¡Pero!...

—El gerente de los automóviles "Búfalo", mi rival y vecino, que estaba en el teatro, se reía a mandíbula batiente. Lo voy a demandar a usted por un millón de francos de daños y perjuicios. Y váyase de aquí, inmediatamente, porque no respondo de mí.

Jean Valjean salió corriendo como alma que lleva el diablo y haciéndose el íntimo propósito de no volver a representar un papel, por insignificante que fuera, sin enterarse de lo que dice toda la obra.

Al día siguiente, el autor recibía esta carta.

"Mi querido maestro: Tuve el honor de ver anoche su deliciosa comedia, en la que se pone en ridículo a los automóviles "Antflope", rivales de la acreditada marca "Búfalo", que yo represento. Le estoy muy agradecido y tengo el gusto de anunciarle el regalo, por cuenta de la casa, de uno de nuestros nuevos modelos ,que aún no se han puesto a la venta".

G. D.

Teatro MUNICIPAL
BENEFICIO DEL CUERPO DE BOMBEROS
Viernes 8 de Octubre, a las 9 y media P. M.
«THAIS»
— POR —
CARMEN MELIS. — ARMANDO CRABBE

PRECIO DE LAS LOCALIDADES:

PALCOS CUEVAS...	$ 500.00
PALCOS PRIMERA FILA.	300.00
PALCOS BAIGNOIR...	300.00
PALCOS SEGUNDA FILA.	250.00
PALCOS TERCERA FILA.	100.00
SILLONES DE ORQUESTA.	35.00
LUNETAS PLATEAS...	30.00
SILLONES DE ATRAS...	30.00
SILLONES DE ATRAS...	25.00
LUNETAS-PALCOS 2.a FILA.	25.00
SILLONES DE BALCON...	15.00
LUNETAS BALCON	12.00
ANFITEATRO...	6.00
GALERIA...	5.00
ENTRADA GENERAL...	25.00

Las entradas están en venta en la Comandancia del Cuerpo de Bomberos, Santo Domingo 978, de 10 1\|2 A. M. a 12 1\|2 P. M. y de 3 1\|2 P. M. a 8 P. M.

SUSCRIBA ACCIONES
DE LA COMPAÑIA ELECTRO SIDERURGICA E INDUSTRIAL DE VALDIVIA
FABRICACION DE FIERRO Y ACERO Y VENTA DE ENERGIA ELECTRICA EN LA REGION SUR DE CHILE
Protección del Estado — Altos Hornos Eléctricos — Hierro del Tofo — Central de Huilo - Huilo
OFICINA: Santiago, Edificio Banco Anglo 4.o Piso, N.os 19 y 20 — Teléf. 223 — Casilla 3110
CADA ACCION
$ 40
AL CONTADO
N\|O

Fondo de Responsabilidad de más de un millón de pesos que aumenta año a año
Absoluta seriedad en sus compromisos. Pagos puntuales de indemnizaciones, medio salario, etc., esmerada atención médica a los accidentados en sus POLICLINICOS PROPIOS. NO HAY REPARTO DE UTILIDADES, y los FONDOS SOBRANTES DE PRIMAS INCREMENTAN EL FONDO DE RESPONSABILIDAD. LAS PRIMAS MAS ECONOMICAS Y CON NOTABLES DESCUENTOS.
Todo industrial debe cumplir la Ley 4055. Antes de renovar su Póliza, por su propio interés, debe solicitar datos y prospectos, a la
Sección Accidentes de la Asociación del Trabajo de Chile
DIRECCION GENERAL: CATEDRAL 1395, ESQUINA AMUNATEGUI (EDIFICIO PROPIO).— CASILLA 3804.
TELEFONOS 3477 Y 3796. — VALPARAISO: YUNGAY 540— CONCEPCION: ANGOL 440.
AGENCIAS EN ANTOFAGASTA, LOS ANDES, TALCA, TEMUCO, ETC.

GUIA PROFESIONAL

ABOGADOS

ROBERTO CRUZ
Causas criminales. Morandé 440.

LUIS ALBERTO CASTRO
Morandé 291. Oficina 54.

CLARO Y CIA.
Oficina en Santiago, Morandé N.o 231. Teléfono N.o 2355. Casilla N.o 1867. Oficina en Valparaíso, Prat N.o 183. Teléfono aut. N.o 2928. Casilla N.o 1928.

FEDERICO DUNCKER BIGGS
Huérfanos 833, altos Banco Germánico. Teléfono 295. Casilla 295.

LADISLAO ERRAZURIZ
LUIS QUINTEROS T.
Amunátegui 301. Teléfono 633.

FERNANDO GUZMAN VERGARA
Agustinas 1148. Oficina 27. Teléfono 2687.

HECTOR ARNALDO GUERRA
Causas civiles y criminales. Galería Alessandri 24. Teléfono 4352.

OSVALDO HEVIA
Morandé N.o 244. Casilla 1831.

BERNARDINO LEIVA
OTTMAR STEGMAIER
Bandera N.o 537. Casilla 2068.

MANUEL MERINO ESQUIVEL
Agustinas 1116. Teléfono 2077. Casilla 2407. De 10 a 12 y 4.30 a 6.30.

NICOLAS MARAMBIO MONTT
San Antonio 570. Casilla 2699. Asuntos civiles, especialmente mineros.

VICENTE MOLINOS GAETE
Agustinas 1148. Teléfono 2110. De 11 a 12 y 5 a 7.

ROBERTO DE PETRIS
Galería Alessandri 25. Teléfono 156. Casilla 4044.

ANTONIO PLANET O.
Especialmente cuestiones comerciales. Estudio Estado 91. Casilla 4034. Teléfono 1137.

LUIS MANUEL RODRIGUEZ
Amunátegui 225. Casilla 2070.

ANIBAL ROGEL ARRIZAGA
LUIS MORALES ZUAZNABAR
Abogados. Bandera 552. Casilla 2996. Teléfono 2177.

SALAS ROMO HNOS.
LUIS Y VICTOR SALAS ROMO
Compañía 1325. Teléfono 1527. Casilla 2231.

JAVIER MARIA SILVA
Abogado
Bandera N.o 260

HUBERTO SALGADO
Criminalista. Causas civiles, nulidades matrimonios. Anticipa fondos. San Pablo 1417.

LISANDRO SANTELICES
Abogado: Bandera 260. Oficina altos Banco Nacional. Teléfono 831.

EMILIO TAGLE RODRIGUEZ
Asuntos comerciales y mineros, Bolsa Comercio. Of. 114. Teléfono 2018.

HUMBERTO YAÑEZ VELASCO
Morandé 322. Teléfono 1614.

MEDICOS

Dr. ALCAINO
Estudios Europa. Oídos, nariz, garganta, vías lacrimales. 3 a 6. Dieciocho 314. Teléfono 257.

Dr. ARTURO ALBERTZ
Enfermedades señoras. San Antonio 375. De 3 a 4. Teléfono 4026.

Dr. CARLOS D. AGUIRRE
Especial vías urinarias, venéreas, sífilis. Carmen 191. De 1 a 5.

Dr. AMENABAR OSSA
Oculista 14 años. Europa, 2 años, médico director Hospital Ojos Condado Stanford (Inglaterra). 21 de Mayo 578. De 2 a 4. Teléfono 602.

Dr. LEONCIO ANDRADE
Medicina general San Diego N.o 31. De 3 a 5. Teléfono 4528.

Dr. ARNELLO
Cirugía, anestesia general, venéreas. García Reyes 17. De 12 a 3. Hospital San Vicente 4-6.

Dr. ITALO ALESSANDRINI
Cirugía y ginecología, 1 a 3. Merced 322. Teléfono 3555.

Dr. AYALA
Medicina interna, Aplicaciones, Radio Potens. Amunátegui 260. Consultas de 2 a 4

DR. ARIZTIA
Niños. Estudios Europa. Teatinos 254. 2-4 1|2. Domicilio: Agustinas 1319. Teléfono 1773.

Dr. BUNSTER
Ayudante clínica ginecológica Cirugía. Enfermedades señoras. Ultramicroscopía. S. Rosa 86. 2 a 3 1|2.

Dr. BORQUEZ SILVA
Estudio Europa. Pulmón, corazón, estómago, intestinos. Rayos X. 3 a 6. Arturo Prat 80. Teléfono 19 Matadero.

Dr. RIFO BUSTOS
Estudios Europa. Medicina interna. Preferentemente corazón y estómago. De 2 a 5. Manuel Rodríguez 26.

Dr. BISQUERT
Vías urinarias, sífilis. Moneda 850. 3 a 6. Casilla 2563. Teléfono 953.

Dr. BRONFMANN

Estudios en Europa. Ayudante clínica quirúrgica Hospital San Vicente. Cirugía. Enfermedades señoras. Venéreas. 2 a 5. Ciefuegos 68. Teléfono 3457.

Dr. RAMON BRIONES C.
Cirugía. Enfermedades señoras. Catedral 1165, 5.o piso, de 5-6. Residente Hosp. San Vicente, 2-4.

Dr. BEAUMONT
Hospital Salvador. Cirugía. Ginecología. 3-5. Merced 315.

Dr. BULNES
Medicina interna, especialmente pulmón. Rayos X. De 2 a 4. Compañía 1378. Teléfono 98, Palma.

Dr. BRAGA CASTILLO
Regresó Europa. Rayos X. Medicina general, niños; 9 a 10 y de 1.30 a 4.30. Merced 136. Teléfono N.o 1393.

Dr. BARRENECHEA

Oculista. Especialidad oídos, nariz, garganta. Huérfanos 801. Regresó. De 9 a 12 y 3 a 6.

Dr. BARAÑAO GAZMURI
Ayudante ginecología. Hospital Salvador. Cirugía. Enfermedades señoras. Sífilis. Rosas 1627. De 3 a 5.

Dr. MARIANO BAHAMONDE RUIZ
Cirugía, Ginecología. 4 a 6. Vicuña Mackenna 38.

Dr. ALEJANDRO BRAVO G.
Cirugía general. Medicina aparato digestivo. Compañía 2165. Teléfono 4073. Martes, Jueves, Sábado 4-6.

Dr. SANTIAGO BARRENECHEA
Oculista. Ahumada 11. Consultas: 2 a 5.

LABORATORIO CLINICO
Dr. Héctor Corona T.
Delicias 938, frente Ahumada
Exámenes químicos, bacteriológicos. Diagnósticos sífilis, blenorragia, tuberculosis, etc., autovacunas.—Teléfono 3695.

Dr. CASTAÑEDA IGLESIAS
Ex-médico Hospital Niños. Compañía 1839. Teléfono 254. 1.30 a 3.30.

Dr. HECTOR CORONA T.
Bronquios, pulmón. Asma. Delicias 938, frente Ahumada. 1 a 3 y 4 a 6. Teléfono 3695.

Dr. ALDO CONTRUCCI
Estudios Europa. Medicina interna. Sífilis. Nataniel 142. 2.30 a 4.30. Jefe clínica profesor Brockmann. Teléfono 3240.

Dr. EDUARDO CRUZ COKE S.
Ausente en Europa.

Dr. LEONIDAS CORONA T.

ESTUDIOS EN EUROPA
Laboratorio clínico instalado desde su fundación en 1915 en Delicias 868, frente a Estado.

Dr. LEON CHONCHOL
Medicina general. Rayos X. Sífilis, piel, venéreas. Gálvez 61. 2 a 5. 2 a 5.

Dr. EDUARDO DE RAMON
Profesor Extraordinario Ginecología. Estudios Europa. Cirugía, señoras, partos, 2 a 4. Agustinas 1606. Teléfono 3623.

Dr. CASTAÑON
Medicina interna. Especialmente pulmón. Pneumotórax. 2 a 4. Claras 457. Teléfono 3642.

Dr. IGNACIO DIAZ MUÑOZ
3 a 6. Bandera 574. Teléfono 3424. Medicina general. Vías urinarias.

Dra. JUANA DIAZ MUÑOZ
Especialista enfermedades señoras y niños; 2 a 4. Claras 346. Teléfono 4908.

DOCTOR DAUBAS
Medicina interna, sífilis, venéreas. Huérfanos 1880.

Dr. DRECKMANN WEST
Medicina general, sífilis. Consultas: Catedral 1165. 2 a 5. Teléfono 1448.

Dr. RICARDO DONOSO
Corazón, pulmón. Regresó Europa. 2.30 a 4.30. Agustinas 619.

Dr. DIMITSTEIN

Agustinas 1308, esquina Teatinos. Rayos X. Corazón, pulmón, estómago e hígado. 1 a 4. Teléfono 3848. Domicilio: Rosales 1656, entre Castro y Dieciocho.

DOCTOR ESPINA
Rayos X. Estudios Europa. Teléfono 2102. 1 1|2-4. San Martín 372.

Dr. ESPILDORA LUQUE
Oculista. Estudios Europa. De 3 a 6. Delicias 416.

INSTITUTO DE SALUD
Santiago-Cisterna
Sanatorio par enfermedades nerviosas y mentales, bajo la dirección del Dr. Fontecilla, profesor de Psiquiatría en la Escuela de Medicina. Delicias 1626.

Dr. FUENZALIDA BRAVO
Niños, Merced 560. Teléfono 1721. 3 a 4.

Dr. FUENZALIDA CORREA
Cirugía señoras, partos, 3-4. Huérfanos 745. Teléfono 466.

Profesor Doctor FONTECILLA
Regresó Europa. Delicias 1626. — Rayos X, pulmón, nervios. 2 a 5.

Dr. Carlos Garcés B.

Delicias 1276. Teléfono 3747. Exámenes químicos, bacteriológicos. Reacción Wasserman. Medicina interna. 3 a 6.

Dr. RICARDO GUNTHER
Ayudante clínica, ginecología. Partos, enfermedades señoras, aplicaciones diatermia. Av. España 696. De 2 a 4. Teléfono 2[illegible]. Parque.

DOCTOR GIANELLI
ESTUDIOS EUROPA
SIFILIS PIEL VIAS URINARIAS
21 de MAYO 562
CONSULTA de 2 a 6.

Dr. VICTOR M. GAZITUA
Partos, enfermedades de señoras.— Trasladóse Agustinas 536. De 2 a 4. Teléfono

Dr. GREENE
Cirugía y Ginecología. París 809. 2 a 4. Teléfono 2869.

Dra. ANDREA GONZALEZ NOLLE
Estudios Europa. Señoras y niños. Riquelme 317, esquina Huérfanos, 2 a 5, menos Lunes y Sábados.

Dr. GLEISNER
Cochrane 114. Pulmón, medicina interna, sífilis, 3 a 5. Casilla 2664.

Dr. ANIBAL GREZ
Oídos, nariz, garganta. De 1.30 a 3.30. Merced 324. Teléfono 4519.

Dr. GONZALEZ H.
Estómago, intestinos, hígado, obesidad, reumatismo, diabetes; pulmones y riñones. 1 a 3. Ejército 644.

Dr. ARNOLD GORGEWSKY
Médico Jefe policlínico. Medicina interna. Hospital San Juan de Dios. Pulmón, estómago, hígado, instestinos. Rayos X. Brasil 53. 2 a 5.

Dr. GUSTAVO GIR N L.
Cirugía, Ginecología. Brasil 32. Teléfono 3126. De 2 a 3.

Dr. LEONARDO GUZMAN
Estudios en Europa y Estados Unidos. Cirugía. Enfermedades de señoras. 2 a 4 P. M. Miraflores 460.

FISIOTERAPIA GENERAL
3-5, Gálvez 610. Enfermedades crónicas y nerviosas. Arturo Herrera Guevara, médico cirujano.

Dr. HERRERA ROGER
Regresó Europa. Enfermedades niños. Delicias 2558. Teléfono 2679.

Dr. AGUSTIN INOSTROZA

Cirugía general, niños. Catedral 2851. Ausente en Europa. Teléfono 446. Estación.

Dr. ROBERTO JARAMILLO
Ejército 707. Teléfono 142. Parque.

Dr. ARNULFO JOHOW
Estudios Europa. Cirugía y Ortopedia. Adultos, niños. 3 a 4. Santo Domingo 1523. Teléfono 1033.

INSTITUTO MEDICO

DE DIAGNOSTICO
Y TRATAMIENTO
MERCED 571
(Al lado de la Sociedad Médica)

RAYOS X.—Exámenes radioscópicos, radiografía y estereo-radiografías. Dirección técnica e informe diagnóstico del profesor Dr. **José Ducci K.**

FISIOTERAPIA.—Dr. Necochea. —Aparatos diversos de último modelo que colaboran eficazmente en los tratamientos de diversas afecciones médicas, quirúrgicas y nerviosas.

ELECTRO CARDIOGRAMAS de grande amplitud.

LABORATORIO. — Dr. N. Romero.— Toda clase de exámenes químicos y microscópicos, preparación de sueros, vacunas, reacciones de Wassermann, diagnósticos de tifus, paratifus, etc ..etc.

Dr. KRUMBACH
Titulado en Chile, Alemania. Enfermedades señoras, partos, sífilis. 3—5, Huérfanos 1353. Teléfono 60. Los Leones.

INSTITUTO RADIOLOGICO
Dr. Adolfo Kaplan
Radioscopía, radiografía, radioterapia, aplicaciones radium. Estudios Europa y en Estados Unidos. Huérfanos 1466.

Dr. TEODORO LEIBLE
Enfermedades nerviosas. Medicina interna. Electricidad médica. De 3 a 6. Olivos 794.

Dr. H. LEA PLAZA

Estudios en Europa. Compañía N.o 2115. Consultas 3 a 6, conforme hora fija. Teléfono 3880.

Dr. LABRA LETELIER
Nariz, garganta, oídos, consultas de 3 a 5. Compañía 1361.

Dr. ARMANDO LEON I.
Cirugía. Compañía 1909. Martes, Jueves, Sábados. 1—3. Teléfono 3846.

Dr. LOIS
San Pablo 1236. Medicina general. vías urinarias. Sífilis. De 1 a 4.

Dr. LAVAL
Medicina interna. Lord Cochrane N.o 340. De 1.30 a 3.30.

Dr. J. MONTERO C.
Trasladóse Moneda 859. Medicina interna. Venéreas. 6-8.

Dr. OSCAR MELENDEZ
Medicina interna. Sífilis. Santo Domingo 1036. De 2 a 4; y 21 de Mayo 578, de 4 a 5. Teléfono 2831.

Dr. G. MORAGA FUENZALIDA
Enfermedades de niños. Ortopedia. Cochrane 118. Consultas 2.30 a 4. Teléfono 2804.

Dr. ITALO MARTINI Z.
Oculista. Estudios Europa, Ahumada 17. De 3 a 5.

Dr. MAHOTIERE
Médico Hospital San Juan de Dios. Estudios Europa. 1—4. Rayos X. Laboratorio. Compañía 1973. Teléfono 4483.

Dr. JUAN MARIN
Cirugía. Enfermedades venéreas. Teléfono 4051. Catedral 1165. De 3 a 5.

Dr. MUÑOZ VALENZUELA
Residente Hospital Niños. Tuberculosis infantil. Matucana 302. 3 a 4. Teléfono 442. Estación.

Dr. MALBRAN
Enfermedades mentales y nerviosas. 3 a 4. Providencia 1936. Teléfono 308.

Dr. MORALES VILLABLANCA
Piel, sífilis, venéreas, medicina general. Rayos ultra-violeta. 4 a 6. Merced 486.

Dr. JUAN MONTENEGRO M.
Enfermedades de niños. Luz ultravioleta. Compañía 1770. De 1 a 4.

Dr. MANUEL MORENO
Medicina general. Pulmón. Estómago. Neumatorax artificial. San Francisco 155. 2.30 a 4.30.

Dr. NECOCHEA
Delicias 117

Dr. ORREGO PUELMA
Medicina interna. Rayos ultra-violeta. 3.30 a 5.30. Amunátegui 268. Teléfono 1317.

Dr. H. NUÑEZ ZAMORA
Señoras, partos. 2 a 4. Matucana N.o 289. Teléfono 2[illegible]. Estación.

Dr. LUIS OPAZO P.
Jefe Policlínico Niños. Compañía N.o 2807. Teléfono 48. Estación.

Dr. ALEJANDRO OLIVARES
Medicina interna. Corazón, estudio en Europa. Agustinas 726. De 2 a 5.

Dr. PANTOJA

Medicina interna. Corazón. Pulmón, Estómago. Sífilis—Delicias 1276. De 2 a 4.—Teléfono 3747.

Dr. ALBERTO PANATT
Pulmón, corazón, estómago, hígado. Rayos X, ultra violeta. Teléfono 1211. Delicias 1416. De 2 a 4.

Dr. MARCIAL PARADA S.
Oído, nariz, garganta. Agustinas 936. Teléfono 186, Ñuñoa. 3.1|2 a 6.

Dr. JULIO A. PAREDES
Especialmente enfermedadesc señoras. Medicina, cirugía. Brasil 47. De 2 a 4.

Dr. DAVID PULIDO
Enfermedades niños. Santo Domingo 1790. Teléfono 2152. De 1 a 3.

Dr. DANIEL PRIETO
Oculista
Estudios Europa, Compañía 1361 De 2 a 4. Teléfono 4359.

Dr. PRUNES
Estudios Europa. Piel, sífilis, venéreas. Santo Domingo 504. Casilla 2894.

Dr. LUIS QUIROGA
Medicina interna. 2 a 3.30. Catedral 1452. Teléfono 3760.

Dr. ALBERTO RAHAUSEN
Cirugía general. Compañía 2928. Teléfono 192. Estación. De 2 a 4.

Dra. PRESIA ROSAS DE BEHM
Señoras y niños. De 2 a 5. Ahumada 47.

Dr. CESAR RODRIGUEZ LEON
Medicina interna. Enfermedades de niños. Catedral 2607, 1 a 2 y Bascuñán Guerrero 1013. 4 a 5.

Dr. ROJAS CARVAJAL
Medicina interna. Pulmones, sistem nervioso. 2-4. Lira 35.

Dr. SCAGGIE
Especialidad enfermedades de niños. De 2 a 4. Rosas 1157. Teléfono 4583.

Dr. SCHUSTER
Vías urinarias, Sífilis. De 3-5. Huérfanos 1179.

INSTITUTO M. T. SANITAS

AGUSTINAS 1955
Entre Cienfuegos y Brasil

Diagnóstico de Rayos X. Radioterapia profunda, (tumores, cáncer); aplicaciones de radium Luz Ultravioleta. Diatermia, etc. —LABORATORIO: Orina, expectoración, jugo gástrico, sangre.

Autovacunas de diferentes clases.

SANATORIO
Clínica particular, doctor Riveros. Medicina. Operaciones. Partos.— Matta 586.

Dr. ALBERTO SANTANDER
Estudios Europa. Medicina interna estómago, intestinos, Rayos X. Bandera 756 3 a 5.

HELLMUTH SIEVERS

Médico cirujano, jefe Gabinete Kinesiterapia. Instituto Educación Física. Morandé 742. 2 a 4. Domicilio: Molina 632.

Dr. CARLOS SEAMAN
Médico cirujano. 1.30 a 4. Delicias 225.

Dr. WALDEMAR SOMMER F.
Vías urinarias, sífilis, 3 a 6. Teléfono 4774. Santo Domingo 758.

Dr. MARCO A. SEPULVEDA R.
Laboratorio Clínico. Miraflores 450 Teléfono 233.

Dr. OTTO SCHWARZEMBERG
Enfermedades niños. Santo Domingo 1280. Teléfono 1033.

Dr. STOLTING
Oculista. Médico recibido Alemania, Chile. Moneda 627. De 3 a 5.

MANUEL TELLO C.
Médico cirujano. Consultas de 2 4. Moneda 1736.

Dr. TORRES TORRES
Jefe clínica, profesor Korner. Señoras y cirugía, 2 a 5. Delicias 261.

Dr. ISAURO TORRES
Enfermedades de niños. De 2 a 3. Huérfanos 2871-D.

Dr. J. M. VERGARA KELLER
Estudios Europa, Partos Ginecología. Agustinas 828. Teléfono 2855

Dr. VIVES BRAVO
Enfermedades niños. Delicias 335 Teléfono 2895. Consultas 2-4.

Dr. G. E. VIDAL
Delicias 2552. Teléfono 245. Estación. De 2 a 4.

Dr. VILLAGRA
Estudios Europa. Unicamente pulmón. Rayos X. Pneumotorax. Helioterapia. Dieciocho 437 A. 2-4.

Dr. JAIME VIDAL OLTRA
Ausente en Europa.

Dr. VICUÑA HERBOSO
Ayudante clínica Prof. Prado Tagle, Hospital San Vicente. Medicina interna. Especialmente corazón. Rayos X. Martes Jueves, Sábados.—2.30 a 4.30. Almirante Barroso 270. Teléfono 1053.

Dr. YUNGE
De 2 a 4. Agustinas 2940. Teléfono 287. Estación.

Dr. YAÑEZ G.
Estudios Europa. Piel, sífilis, venéreas. Merced 559. De 3 a 5. Casilla 618.

Dr. WEINSTEIN
Estudios Europa. Enfermedades de la piel, sífilis y venéreas. Radioterapia, luz ultra-violeta. Agustinas 1357. De 2 a 5.

Dr. RAUL VENTURA JUNCA
Residente Hospital Salvador. Medicina interna. Rayos X. 4.30 a 6. Riquelme 140. Teléfono 3828 y 395.

Dr. WAUGH
914. Estudios Europa. Internas. 606. Venéreas. Sífilis. Wasserman. Compañía 1852. 2 a 4.30.

Dr. WIREN
Oídos, nariz, garganta. Compañía 1606. 2 a 5.

Pensionado "LAENNEC"

SAN JOSE DE MAIPO
Para enfermedades del Pulmón

Para ingresar al Establecimiento, dirigirse al
Dr. VEGA MACHER
Médico-Director
DELICIAS 274

DENTISTAS

Dr. ANGUITA
Especialista Piorrea. Estudios Philadelphia. Edificio Ariztía, piso 7.o

Dr. GUILLERMO AHUMADA
Claras 389. Plazuela Merced. 9 a 12 y 2 a 6. Teléfono 4101. Casilla 3206.

Dr. ADOLFO CHECHILNITZKY
Cirugía. Extracciones. Piorrea.— Echaurren 87.

Dr. CERDA LOPEZ
Ahumada 11. Teléfono 4221. Especialmente puentes, coronas. Extracciones, somnoformo.

Dr. CLODOMIRO CONTRERAS
San Antonio 451. Teléfono 3692 Horas de consultas. De 10 a 11 y d 3 a 6.

Dr. OSCAR BEZANILLA
Dentaduras de porcelana, base acero inoxidable. Sólidas, estéticas, livianas. Rosas 1310. Teléfono 455.

NINFA FUENTEALBA de F.
Cirujano-Dentista
Trasladóse, Maestranza 439.

ALBERTO GONZALEZ
Estudios Filadelfia. Extracciones rifíciles, indoloras. De 9 a 11.3 y de 3 a 7. Moneda 1061.

Dr. GALLARDO GONZALEZ
Estudios en Filadelfia. Consultas diurnas y nocturnas. Echaurren 26

IDILIO LETELIER G.
Trasladóse: Alameda 3155. Altos.

Dr. A. LENG
Jefe Clínica Piorrea, Escuela Dental. De 2 a 6. Huérfanos 1616.

VICENTE MARIN A.
Cirujano Dentista
Ejército 492
o—30

WESCESLAO MUÑOZ L.
Dentista. Tratamiento rápido. Extracciones sin dolor. San Diego 448.

ALFREDO MUÑOZ LOBOS
Extracciones sin dolor. Somnoformo. Puentes, placas. Compañía 1852. Teléfono 2779.

EDISON ROSEL

Cirujano dentista. Monjitas 728. De 9 a 12 y 2 a 7.

CARLOS H. ROJAS C.
Trasladóse Santa Rosa 92.

Dr. DANIEL SIGNORELLI
Cirujano dentista. Trasladóse Independencia 207.

JULIO TOLEDO
Laboratorio mecánico dental.— Ahumada 11.— Teléfono 4221. — Especialidad dentaduras. Porcelana, oro o caucho, composturas rápidas. Larga práctica.

Dr. GUILLERMO SOHRENS
Dentista
Regresó de Europa. Huérfanos 1551.

Dr. RAVELLO
Dentista
Extracciones difíciles, Hu
1062.

Dr. ENRIQUE SANSOT
Ahumada 11. Teléfono 4221.

JOSE MARIA SAAVEDRA
Solamente de 3 a 5—Alameda

Dr. C. VALENCIA COUR
Operaciones indoloras.
Puentes y dentaduras. Teatinos

CONTADORES

PROFESOR VILLARRO
Enseña Contabilidad en un m
dase prospecto. Morandé

ARQUITECTOS

EDUARDO TASSO
Construcciones, transform
reparaciones. Bandera 552.

MATRONAS

M. ARANGUIZ
Clínicas partos, precios m
Consultas gratuitas. A.
651.

MATRONA BECERRA
Franklin 1479. Partos, cur
Inyecciones. Recibe pensioni

MATRONA ERAZO
Unicamente domicilio. Inyec
Mujica 20. Vicuña Mackenna.

HUMILDE FIGUEROA
Trasladóse Matucana 715 A.

MERCEDES DARRIGRAN
Regresó extranjero, trayendo
adelantos. Partos, curaciones.
derá distinguida clientela en pe
nado particular. Huérfanos 2111.

A. GEISSE
Matrona diplomada Chile, Ale
Especialidad primerizas, inyec
intravenosas, 1-3. Recibe pen
tas. San Antonio 148.

PASTORIZA E. DE MORAL
Recibe pensionistas, curacion
yecciones. Lira 732.

MATRONA
Clínica privada, partos tod
curaciones, inyecciones. Santa
377.

MATRONA
Recibe pensionistas. Castr

ELENA DE PIZARRO
Matrona masajista, ex-jefe Mat
dad. Maturana 790.

H. IZQUIERDO DE GARC
García Reyes 869.

SARA OSORIO DE GONZAL
Partos y curaciones. Rosas
1-4.

Mme. A. PRAGNAUD
Matrona francesa. 1 a 4. San F
cisco 364.

CARMELA ROMAN
Servicio especial Maternidad,
Isabel 315.

MATRONA
San Diego 930. Recibe enferm
Llamados a toda hora.

PENSIONADO PARTICUL
Partos, curaciones, pensionista
Diego 956.

PENSIONADO PARTICUL
Partos desde 50 pesos at
da hora. Carmen 189. Teléf.

PENSIONADO DE OBSTET
Señora Reyes, matrona gr
ta. Establecimiento moderno
dido cirujanos especialistas
tos. Esmeralda 636.

CARMELA TORO G.
Partos, asistencia toda hor
bo enfermas. Matucana

SOFIA VILLASECA
Matrona
Turno permanente. Dormit
ponibles para enfermas de p
Nataniel 826.

ANA G. VARGAS BARR
Partos. Recibo pensionist
Americana 627. Teléfono
tación.

E. MALDONADO de MAT
Recibe pensionistas, Portal
2637.

PENSIONADO SRA. VICEN
San Diego 57
Recibo enfermas partos, di
ses. Especialidad primeriz
sulte precios. higiene com
Turno permanente.

VARIOS

CLINICA ALAMEDA
Tratamiento sífilis, gonorre
sus complicaciones, ambos
curaciones rápidas, métodos
dos; 10 a 12: noche, 6 a
pitalización enfermos: $ 15 y

POMPAS FUNEBRES
EMPRESA ZENTENO
ESTADO 17 | DELICIAS 2584
TEL. 4275 | TEL. 524
LOS MEJORES SERVICIOS A LOS
MAS BAJOS PRECIOS

DEFUNCION
Ha fallecido
Emilio Goujon Cheyre
Sus restos fueron sepultados privadamente.
La familia.

DEFUNCION
Habiendo fallecido mi querido padre, don
Juan Ignacio Gálvez
Ruego a sus amigos y relaciones se sirvan acompañar sus restos al Cementerio General hoy Sábado a las 10 A. M. El cortejo partirá desde su casa-habitación, calle Manuel Montt Montt 2231.
Julio Augusto Gálvez.

DEFUNCION
Ha fallecido mi querido hijo
Carlos Morales Correa
Sus funerales se efectuarán hoy, a las 4 P. M., El cortejo partirá de Fermín Vivaceta 833.
La familia.

EXPRESION DE GRACIAS
Damos los más sinceros agradecimientos a todas las personas que se dignaron acompañar los restos de mi inolvidable esposa, hija y hermana
GUILLERMINA PALMA DE PAILA
a su última morada.
Sebastián Paila, Doralisa López v. de P. y Heriberto Palma

DEFUNCION
Ha dejado de existir nuestra querida hijita
Martita Gundelach Castro
Sus restos serán sepultados mañana Domingo en el Cementerio General.
Partirá el cortejo a las 9 A. M., de la calle Rengifo 715.
Sus padres.

DEFUNCION
Ha dejado de existir nuestro idolatrado hijo
Germancito
Sus restos serán conducidos al Cementerio Católico hoy, 2, a las 9 A. M., desde nuestra casa-habitación, O'Higgins 1443
Manuel Cordero Ahumada.—Celinda Iglesias de Cordero.

DEFUNCION
Ha dejado de existir nuestro querido sobrinito
Germancito Cordero Iglesias
Sus restos serán sepultados hoy en el Cementerio Católico, a las 9 A. M.
El cortejo partirá de la calle O'Higgins N.o 1443.
Rosa Cordero Ahumada, Berta y Carlos Miranda Ahumada

EXPRESION DE GRACIAS
Damos los más sinceros agradecimientos a todas las personas que se dignaron acompañar los restos de mi inolvidable hermano
ANIBAL OYARCE R.
a su última morada.
Su hermana Josefina Oyarce de R. y cuñada, Juan Rojas

DEFUNCION
Ha fallecido nuestro querido amigo
Francisco Llaguno Narvaiza
Sus restos serán conducidos al Cementerio Católico.
Rogamos a sus amigos y a los nuestros se sirvan acompañar sus restos desde el Pensionado del Salvador hoy Sábado 2 de Octubre, a las 4 P. M.
J. Ortiz Hnos.—Manuel Valdivia y Guillermo Bravo

IN-MEMORIAM
En sufragio del alma de don
Domingo Figueras Oller
fallecido en Carrá de la Selva (España), el 4 de Agosto próximo pasado, se dirá una misa en la Iglesia de San Agustín el Domingo 3 del corriente, a las once.
A. Puig Oller.

IN-MEMORIAM
Mañana Domingo se dirá una misa por el descanso del alma de don
Narciso Concha
en la capilla del Cementerio General, a las 10 A. M.
Esther Concha de Hinojosa y familia

DEFUNCION
Ha dejado de existir la se
doña
Teresa Gu
rero v. d
Simpson
Sus restos serán sepulta
en el Cementerio Gene
hoy Sábado después de
honras que por el desca
de su alma se le oficiará
la parroquia de la A
ción, a las 9 A. M.
La familia.

Auto ESSE
en perfecto estado, fundas
nueva, se vende de ocasión.
Verlo:
CARMEN 49 — 1-5 P. M.

FOLLETIN (17)

LA NIÑA DE LOS OJOS VERDES

por MAURICIO LEBLANC

fuera de lugar dejaban ver a los ojos advertidos a la mujer bajo la heroína, y revelaban un estado de ánimo especial que difería imperceptiblemente del papel.

—Debe haber algo nuevo, pensaba Raúl. —Entre mediodía y las tres debe haberse producido un acontecimiento grave que la ha impulsado de pronto hacia el correo y cuyas consecuencias deforman a veces su juego de artista. Piensa en ello y se inquieta. ¿Y cómo no suponer que ese acontecimiento se refiere a Guillermo, a ese Guillermo que ha desaparecido de pronto?

Una ovación acogió a la joven cuando saludó al público, después de caer el telón, y una multitud de curiosos se aglomeró en los alrededores de la salida reservada a los artistas.

Delante de la puerta, un landó cerrado con dos caballos esperaba. El único tren que permitía llegar por la mañana a Pierrefitte-Nestalas,, la estación más cercana a Luz, partía a las doce y cincuenta; no cabía duda, pues, de que la joven se dirigía directamente a la estación, donde habría enviado ya su equipaje. Raúl había hecho llevar también sus valijas.

A las doce y cuarto subía en el coche, que se ponía en marcha lentamente. Guillermo no había aparecido, y las cosas sucedían como si la partida se realizase sin él.

Ahora bien: no habían transcurrido treinta segundos, cuando Raúl, que se encaminaba también a la estación, asaltado por una idea súbita, echó a correr, alcanzó al landó en el antiguo bulevar, y se trepó en él como pudo.

En seguida se produjo lo que había previsto. En el momento de tomar la calle de la estación, el cochero dobló rápidamente hacia la derecha, fustigó a los caballos con un vigoroso latigazo, y condujo el coche por avenidas desiertas y oscuras que conducían al jardín de Plantas. A aquella velocidad, la joven no podía descender.

El galope no fué largo. Llegaban al jardín. Allí, brusca detención. El cochero saltó de su asiento, abrió la portezuela y entró en el landó.

Raúl oyó un grito de mujer y no se apresuró. Convencido de que el agresor no era otro que Guillermo, quiso escuchar antes y sorprender el sentido de la pelea. Pero, en seguida, la agresión le parecía tomar un sesgo tan peligroso, que resolvió intervenir.

—¡Habla, pues! —gritaba el cómplice. — Entonces, ¿suponías que ibas a escapar dejándome en la estacada?... Pues bien, sí: he querido engañar, pero justamente porque, lo sabes, ahora, no te soltaré... Vamos, habla... Cuenta... Si no...

Raúl tuvo miedo. recordó los gemidos de miss Bakefield. Una presión demasiado violenta y la víctima muere. Abrió, tomó el cómplice de una pierna, lo arrojó al suelo y lo arrastró rápidamente a un lado.

El otro trató de luchar. Con un movimiento seco, Raúl le rompió un brazo.

—Seis semanas de descanso —dijo— y si vuelves a molestar a la señorita, te romperé el espinazo. A buen entendedor...

Volvió hacia el coche. La joven se alejaba ya en la oscuridad.

—Corre, pequeña —dijo.— Sé donde vas y no te me escaparás. Ya estoy harto de hacer de Terranova sin recibir siquiera un terrón de azúcar en recompensa. Cuando Lupin emprende un camino, va hasta el fin, y nunca deja de alcanzar su objeto. Su objeto eres tú, son tus ojos verdes, y son tus labios tibios.

Dejó a Guillermo con su landó y se dirigió apresuradamente a la estación. Llega el tren. Subió de modo que no le viera la joven. Dos compartimientos, llenos de gente, los separaban. Ella dormía, con un chal echado sobre la cabeza.

Abandonaron en Lourdes la vía principal. Una hora después, Pierrefitte-Nestalas, estación terminal.

Apenas bajó del tren, un grupo de jovencitas, vestidas todas de marrón, con capita bordada y una ancha cinta azul en punta, se precipitó sobre ella, seguidas por una religiosa, con su enorme papalina blanca.

—¡Aurelia! ¡Aurelia! ¡Ya está aquí! —gritaban todas juntas.

La niña de los ojos verdes pasó de brazos en brazos hasta la religiosa que la abrazó afectuosamente, y dijo con alegría:

—¡Mi querida Aurelia, qué placer me causa verlan Entonces la tendremos un mes largo con nosotras, ¿no es verdad?

Un breack, que hacía el servicio de pasajeros entre Pierrefitte y Luz, esperaba ante la estación. La niña de los ojos verdes se instaló en él con sus compañeras. El break partió.

Raúl, que había permanecido aparte, alquiló una victoria para Luz.

VI

ENTRE EL FOLLAJE

—¡Ah, niña de los ojos verdes! —se dijo Raúl, mientras las tres mulas del break, cuyos cascabeles oía tintinear, empezaban a escalar las primeras pendientes:—hermosa niña, de ahora en adelante eres mi cautiva. Cómplice de asesino, de estafador y de delator; asesina tú misma, señorita de la alta sociedad, artista de opereta, educanda de convento... lo que seas, no te me escurrirás de entre los dedos. La confianza es una prisión de donde no es posible evadirse, y, por mucho que me odies por haberte robado los labios, en el fondo del corazón sientes confianza en el que no se cansa nunca de salvarte, y que siempre se encuentra a tu lado cuando estás al borde del abismo. Uno le toma cariño a su terranova, aún cuando lo haya mordido una vez.

¡Niña de los ojos verdes, que te refugias en un convento, para escapar a todos los que te persiguen; hasta nueva orden no serás para mí una criminal, ni una terrible aventura, ni siquiera una artista de opereta, y no te llamaré Leónidas Balli. Te llamaré Aurelia. Ese es un nombre que me gusta, porque es antiguo, honorable y de hermana de caridad.

"Niña de los ojos verdes: ahora sé que tienes, a escondidas de tus antiguos cómplices, un secreto que ellos quieren arrancarte, y que guardas celosamente. Ese secreto me pertenecerá un día u otro, porque los secretos son mi especialidad, y descubriré ése, lo mismo que disiparé las tinieblas donde te ocultas, misteriosa y apasionante, Aurelia.

Este pequeño apóstrofe satisfizo a Raúl, que se durmió para no seguir pensando en el desconcertante enigma que le ofrecía la niña de los ojos verdes.

La pequeña ciudad de Luz y su vecina, San Salvador, forman una aglomeración termal donde son raros los bañistas, en esta estación Raúl eligió un hotel casi vacío, donde se presentó como aficionado a la botánica y a la mineralogía, y, desde aquella misma tarde, estudió la región.

Un estrecho camino, muy incómodo, conduce en veinte minutos de subida a la casa de las hermanas de Santa María, antiguo convento convertido en colegio. En medio de una región áspera y abrupta, los edificios y los jardines se extienden en la punta de un promontorio, sobre terrazas escalonadas que sostienen sólidas murallas, a lo largo de las cuales bullía anteriormente el torrente de Santa María, que se ha hecho subterráneo en esa parte curso. Un bosque de pinos la otra vertiente. Dos camin cruz, utilizados por los leñad lo atraviesan. Hay grutas y de extrañas siluetas, que excursiones dominicales.

En ese lado es donde Raúl puso en acecho. La región sierta. El hacha de los leñ resonaba a lo lejos. Desde su to de observación, dominaba canteros regulares del jardín calles de tilos cuidadosamente cortados que sirven de paseo educandas. En pocos días teró de las horas de recreo las costumbres del convento, la pués del almuerzo, que domina el barranco reservada a "las grandes".

Al cuarto día, la niña de ojos verdes, a quien sin cansancio había retenido en el terior del convento, apareció aquella avenida. Desde cada una de las grandes no tener otro objeto que la con manifiesta envidia hacía pelearse entre ellas.

En seguida Raúl vió que ven estaba transformada un niño que sale de una en dad y se repone bajo el aire más vivo de las mont movía entre sus compañeras tida como ellas, viva, alegre ble con todas, arrastrándolas a poco a correr y a jugar virtiéndose tanto, que sus

LA NACION

Santiago, 2 de Octubre de 1926

LA PROTECCION MAS EFICAZ PARA LA INDUSTRIA NACIONAL

Hasta ahora no se ha hecho no merodear en torno del problema. De las soluciones propuestas, la mayoría se ha limitado a rozar la periferia del asunto, encarnizándose en la inútil tarea de restañar los déficit con que cierra la contabilidad de nuestra industria, sin profundizar con criterio técnico en la raíz del mal.

Por fin, en el informe de la Comisión de Gobierno designada para precisar las causas de la crisis de la industria nacional e indicar los medios de ponerle término, encontramos una visión aproximada a la realidad del problema; las conclusiones en que ha sintetizado sus estudios esta Comisión demuestran que sus miembros poseen una vasta versación en el tema sometido a su estudio. Puede anotarse, sin embargo, en el informe en que esta Comisión vació el producto de sus observaciones, omisiones de algunos aspectos del problema que, al ser discutidos y analizados por ella, sin duda habrían ofrecido materia suficiente para condensar una política que fuera a curar en su raíz la crisis que aflige a nuestra industria. Las posibilidades de aumento de la producción como un medio de vigorizar la industria no han sido consideradas por la Comisión o, por lo menos, en el informe no se hace mención de este capítulo, único que, técnicamente, puede producir los resultados que desde hace tanto tiempo se buscan. Y, naturalmente, cuando se dice aumento de la producción se dice ampliación de los mercados de consumo.

EL CONSUMO INTERNO

Es indudable, y de esta misma manera opinó la Comisión, que el primero de los medios lógicamente indicados para tonificar la industria nacional es el de su protección por el consumo interior, del Estado y particular. La Empresa de los Ferrocarriles del Estado proporciona un magnífico ejemplo de lo que puede hacerse por este camino. Sin contar con la provisión de equipo, la Empresa de los Ferrocarriles invierte en el país el 72% de sus partidas para adquisiciones; este porcentaje sube a un 85% contemplando sus compras para adquisición de equipo. Nada impediría que las diversas reparticiones fiscales siguieran esta misma política, aún más, el Gobierno debe preocuparse de que todas las adquisiciones, fuera de aquellas que obligadamente tienen que hacerse en el extranjero, se contraten en el país.

Pero esto no basta. El mercado interior tiene un grado de saturación demasiado bajo para que se puedan fincar grandes esperanzas en su poder adquisitivo. En este caso es cuando se debe recurrir a la expansión comercial. Desgraciadamente, este capítulo no ha sido considerado por la Comisión, y es sensible, en realidad, una omisión de tal magnitud, pues con el aporte de datos de los organismos técnicos dependientes del Ministerio de Comercio, sus miembros seguramente habrían llegado a conclusiones interesantísimas, que habrían variado la fisonomía del informe y habrían permitido una política proteccionista más profunda y de más larga visión.

MERCADOS EXTERIORES PARA NUESTROS PRODUCTOS

Nuestro aislamiento comercial se debe exclusivamente a la indiferencia con que hemos mirado siempre este importante renglón de la vida económica de un país. A más de esta indiferencia, hemos sido negligentes y casi diríamos que despectivos ante las tentativas de otros países más previsores y con mayor sentido económico para entablar relaciones comerciales con el nuestro. Así, hemos escuchado y olvidado después las solicitaciones de países indicados por la geografía, por la conveniencia, por el sentimiento para constituir una inmejorable clientela. No hace mucho tiempo que el Gobierno de Colombia solicitó del nuestro, espontáneamente informaciones para adquirir una cantidad de productos chilenos. El caso está indicando claramente que en ese país nuestros productos cuentan con mercados amigos de conquista fácil y de permanencia sólida. Sin embargo, en 1918 exportamos a Colombia la suma de $ 2,992 y en 1924 la cantidad de $ 136,872.

Ecuador ha hecho otro tanto. Hace tres meses fueron solicitados oficialmente datos y catálogos de productos chilenos para hacer frente a la crisis de producción por que ha atravesado ese país. Pues bien, al Ecuador enviamos en productos y manufacturas el año 1920 la suma de $ 2.646,918 y en 1924 la cantidad de $ 136.872.

Las tentativas de Cuba por iniciar un intercambio comercial sólido y continuado con nuestro país no han sido menos directas ni más afortunadas. Sin embargo, Cuba podría surtirnos de todo el azúcar que necesitamos, y adquirir, en cambio, productos y artículos manufacturados de procedencia chilena. Para abonar esta aseveración nos bastará referirnos a los **$ 79.454,330 con que, por término medio, contribuimos anualmente a vigorizar la capacidad económica del Perú** sin obtener de su parte compensación ni reciprocidad comercial apreciables.

Además, Cuba es uno de los países de América de mayor poder adquisitivo. En el año 1923 importó de Estados Unidos 1 millón 889.000 pares de zapatos con un valor de 5.888.000 dólares. También importa madera por valor de cerca de 4.500,000 dólares; cebollas, frejoles, papas, por valor aproximado de 7 millones de dólares; maíz, por valor de más de 3.600,000; y vino, por más de 3.000,000. Basta la sola enunciación de estas cifras para comprender las expectativas que inútilmente aguardan en ese país a nuestros productos.

Estos tres casos, citados al azar, son demasiado elocuentes para que requieran comentarios. Insistimos en ellos por su característica representativa de nuestra indiferencia expansionista, pero, en este mismo caso, se encuentran casi todos los países americanos, excepto los Estados Unidos y Canadá, especialmente los de la parte del Pacífico y Norte de Sur América. México, Venezuela, Colombia, Cuba, todas las Repúblicas Centro-americanas, Ecuador, Brasil, Argentina, para no citar sino a los de mayor capacidad adquisitiva, pueden ser espléndidos clientes nuestros, ya les enviemos nuestras maderas, nuestros vinos, nuestros productos agrícolas o los surtamos con los artículos de nuestra manufactura.

TRATADOS PARA LA EXPANSION COMERCIAL

Es sensible que la Comisión no haya considerado digna de su atención la posibilidad de proteger la industria nacional por la extensión de sus mercados, y se haya limitado a considerar los aspectos más inmediatos de la crisis por que atraviesa. Es de creer, sin embargo, que el Gobierno considerará esta faz del problema y no serán desoídas en adelante las invitaciones comerciales que golpean nuestras fronteras con evidente desmedro de nuestra vitalidad económica. Debe emprenderse de inmediato un estudio detenido de las posibilidades intercambiales con los países de América y preparar tratados y convenios comerciales con aquellos países que aparecen como los más indicados por su posición geográfica, las características de su consumo y su capacidad financiera para formar en la primera fila de nuestra clientela internacional.

Procediendo de esta manera se atacará el mal en su raíz y se le dará a la solución un carácter de permanencia de que carecen algunas de las propuestas por la Comisión designada con el fin de estudiar las causas de la crisis y proponer los remedios.

LAS LEYES SOCIALES

Será útil evitar que las consideraciones que ha merecido a la Comisión el cuerpo de leyes sociales, entregada a patrones y obreros como presente legislativo de los últimos tiempos puedan inducir a equívocos. Es peligroso espejismo el de atribuir a la derogación de las leyes sociales un carácter de alivio para las industrias que baste para su prosperidad; en primer lugar porque hay muchos otros factores de mayor importancia que no conviene relegar a un carácter secundario. Es indudable que hay disposiciones en nuestro Código Social que requieren ser reformadas. En más de una ocasión, por ejemplo, hemos representado la necesidad de ir a la reforma del Reglamento de Higiene Industrial que contiene disposiciones inaplicables y gravemente perjudiciales para los intereses legítimos de la industria, que no está, hoy por hoy, en condiciones de acatarlas en toda su rigurosa extensión. Pero hay otras cuya modificación debe hacerse con extremada circunspección, si se quieren evitar perturbaciones que repercutirían en la misma industria que se desea favorecer.

La magnitud del problema que ha tenido que abordar la Comisión explica estos vacíos y otros que podrían anotarse en la concepción total del asunto. Pero es tranquilizadora la evidencia de que la mente pública está ya impregnada de la necesidad de trazar una política industrial definitiva que aborde el problema en toda su extensión de que dé garantías de permanencia a las soluciones que de ella se deriven.

SIDERURGIA CHILENA

Más de una página de este diario, de composición apretada y menuda, cubrió la nómina de accionistas inscritos hasta ahora en la Compañía Siderúrgica de Valdivia, actualmente en formación. Algo más de tres mil nombres. Y al considerarlos, se experimenta una sensación alentadora.

Es cosa de recomendar la lectura de esa página a un espíritu nacionalista, desazonado por alguna manifestación de la decadencia de las energías autóctonas. En esa nómina hay una inmensa mayoría, casi excluyente, de apellidos chilenos. Ha habido interés por asociar el capital nacional al desarrollo de una iniciativa nacionalista de las más fecundas y trascendentales.

Hacer hierro y acero aquí, con capitales chilenos, para el consumo chileno, es algo que años atrás se consideró imposible en este país donde hasta el tosco material de las herraduras llega fundido del exterior, en lingotes que dicen "Edinburgh" o "Made in U. S." ¡Cuántos centenares de millones han salido para Europa y Estados Unidos en pago del metal de nuestros propios yacimientos, convertidos por la industria extranjera en toda clase de artefactos!

Aquel imposible está en vías de realización. Actuarán en ello los ahorros de mucha gente, convertidos en pocas o muchas acciones, según cada cual a la medida de sus fuerzas, ha contribuído a erigir las usinas de Huilo-Huilo. Son unos pocos pesos de febles billetes de 6 peniques: pero al transformarse en acciones, constituyen el más macizo y sólido material que pudiera pedirse para la reconstrucción económica del país

FRANCISCO DE ASIS
— POR —
AUGUSTO IGLESIAS
Apareció

SOBRE LA ASOCIACION CRISTIANA DE JOVENES

Señor Director de "La Nación".—Muy señor mío:

En su respetable diario "La Nación", he visto publicada hoy, en forma de aviso, una carta del presbítero don Carlos Casanueva O., Rector de la Universidad Católica, recomendando a sus correligionarios la campaña en que se haya empeñada la juventud católica para obtener un local propio.

El señor Casanueva, sin duda para avalorar la aspiración, muy justa y loable, de esa parte de la juventud, ha creído necesario afirmar un error.

Dice en uno de sus párrafos: "Mejor todavía la tiene (la casa) la juventud protestante de la "Young Men Christian Association", en la Alameda esquina de Nataniel".

Debo declarar al presbítero señor Casanueva y a los que, de buena fe, así lo creen: que no hay ahí tal juventud protestante y que los que en ese local se reunen son en su mayoría católicos, apostólicos, romanos o que no practican religión alguna.

La Asociación Cristiana de Jóvenes es una institución de origen inglés, diseminada hoy por todo el mundo, en la cual sus miembros se conocen y se estiman, por aquello que cada cual tiene de mayor valer, sin tomar en cuenta sus opiniones privadas sobre asuntos del otro mundo o sobre el origen de las cosas.

La Asociación es Cristiana porque trata de inculcar en sus asociados el verdadero espíritu del fundador del cristianismo, el cual es caridad, es comprensión y es tolerancia mutua, por la práctica constante y desinteresada de las buenas obras, ejercitadas sin distinción de credos, ni de castas sociales, ni de colores políticos.

Adentro de la Asociación, la juventud no pierde su tiempo en practicar devociones de ninguna clase ni en ideologías estériles.

Su local es un club, sin juego y sin cantina alcohólica, que ofrece muchas distracciones honestas, entre ellas: amplio gimnasio y baño para el cuerpo y clases de idiomas, charlas y conferencias sobre variados tópicos de alta cultura, para el espíritu.

Además, las frecuentes reuniones de los asociados con sus familias, ya sea con el pretexto de oir un concierto, de ver una buena película o de tomar una simple taza de té, son otras tantas ocasiones de fraternizar y de cimentar la solidaridad social.

La obra de la Asociación Cristiana de Jóvenes es de acción grande, útil y moralizadora; es por esto, que se ha impuesto en el mundo y se ha propagado por todos los continentes y es por esto también que aquí en nuestro país se ha cimentado sobre tan sólidas bases y continúa extendiéndose.

Todo lo que es bien, creo que a la larga ha de triunfar y para nosotros es un motivo de legítimo orgullo, el ser presentados por el Rector de la Universidad Católica, como un ejemplo digno de imitarse.

Agradeciendo al señor Director la publicación de estas líneas, lo saluda atentamente su S. S.

FRANCISCO DE B. ECHEVERRIA,

Vice-Presidente del Directorio de la "Asociación Cristiana de Jóvenes"

Los grandes tratados europeos

Un año fecundo en convenios internacionales.— Lo que es en síntesis el tratado africano entre Italia y España.— El acuerdo comercial provisorio franco-alemán

Los recientes acontecimientos de la política europea, dan notoria actualidad a algunos tratados internacionales suscritos últimamente entre las potencias. Ha sido, en efecto, fecundo el año 1926 en la concertación de acuerdos y convenios; se podrían citar desde luego el tratado germano-ruso, firmado en Abril; el franco-rumano, firmado en Julio; el tratado italo-español, suscrito el 7 de Agosto; y el tratado comercial provisorio franco-alemán que se firmó en París el 5 del mismo mes. Hay, además, un acuerdo anglo-italiano sobre Abisinia y un tratado franco-español sobre la política militar de Marruecos.

A pesar de su importancia, no ha sido aun dado a conocer aquí el tratado italo-español. He aquí un rápido bosquejo de las líneas generales de este tratado.

Los artículos 1 y 2 se refieren exclusivamente al procedimiento de conciliación, estableciéndose que si la conciliación fracasa, debe apelarse a un procedimiento judicial como se estatuye en los artículos 7 y siguientes del tratado. El artículo 3 establece que las partes contratantes constituirán una comisión permanente de conciliación compuesta de cinco miembros. Los pactantes designarán cada uno un miembro y los otros tres serán designados de común acuerdo por los dos países contratantes. El presidente debe ser elegido entre estos tres miembros.

El artículo 4 establece que el procedimiento de conciliación será conforme a la Convención de La Haya, de 18 de Octubre de 1907, para el arreglo pacífico de los conflictos internacionales. El artículo 5 dice que las partes contratantes se empeñarán en facilitar los trabajos de la comisión.

El artículo 6 declara que la comisión de conciliación deberá examinar las cuestiones particulares que le hayan sido sometidas. Establecerá los resultados de su investigación en un informe destinado a esclarecer la cuestión de hecho, lo que facilitará la solución de las diferencias. Propondrá, además, recomendaciones susceptibles de promover un acuerdo. El informe de la comisión no tendrá el carácter de una sentencia definitiva obligatoria.

El artículo 7 estipula que si las partes no aceptan las recomendaciones de la comisión de conciliación, cada una de ellas podrá exigir que el litigio sea sometido a la Corte Permanente de Justicia Internacional.

El artículo 8 declara que las partes contratantes podrán igualmente ponerse de acuerdo para someter todos los litigios a una Corte Arbitral constituída según el artículo 55 y siguientes para el arreglo pacífico de los conflictos internacionales.

Según el artículo 9, las partes contratantes establecerán un compromiso a fin de establecer el objeto del litigio, la competencia especial atribuída al tribunal y todas las otras condiciones establecidas entre las partes.

Los artículos 10, 11 y 12 precisan y detallan aún más las modalidades y reglamentación de los litigios.

El artículo 13 se refiere a la neutralidad. Dice textualmente: "Si una de las partes contratantes, a pesar de su actitud, fuera atacada por una tercera potencia, la otra parte observará la neutralidad durante toda la duración del conflicto".

El tratado termina con el artículo 14, que establece que el tratado durará 10 años y si no es denunciado 5 meses antes del plazo, se entenderá prorrogado por un nuevo período de 5 años y así sucesiva e indefinidamente.

El acuerdo comercial provisorio entre Francia y Alemania, suscrito el 5 de Agosto en París, contiene puntos interesantes que vale la pena conocer.

En general establece franquicias y garantías recíprocas entre el comercio y la industria de los dos países. Vamos a citar sólo los artículos más sustanciales de este tratado.

El artículo 8 se refiere a las garantías de que gozan los ciudadanos de cada una de las partes contratantes en el territorio de la otra, que serán las de la nación más favorecida en lo que se refiere tanto a las facilidades materiales del viaje como al ejercicio del comercio y de la industria o de cualquier tante radicado en el otro tendrán idénticas consideraciones ante los tribunales de los países respectivos.

El mismo artículo establece que los ciudadanos de cada país contratante radicado en el otro tendrán libertad de poseer bienes muebles o inmuebles sobre el territorio del otro y adquirir la posesión de estos bienes por compra, donación, sucesión y disposición testamentaria, y todos los medios de adquirir en las formas que sean previstas por las leyes del país.

El artículo 9 declara que las sociedades por acciones y otras sociedades comerciales, comprendiéndose entre éstas las sociedades industriales, financieras, compañías de seguros y compañías de transportes, deben considerarse como legalmente constituídas en los dos países, cuando han sido reconocidas en uno de ellos.

El artículo 10 declara que basta el reconocimiento del organismo legal de su respectivo país para que un fabricante, un industrial o un comerciante puedan ejercer su comercio o actividad en iguales condiciones en el otro país. Para ello sólo se precisa que la carta de legitimación industrial se ajuste al modelo establecido por la Convención Internacional de Ginebra, de fecha 3 de Noviembre de 1923, para la simplificación de formalidades aduaneras. Este procedimiento elimina el trámite consular o comprobatorio del otro país.

Esta carta de legitimación establece, además, una serie de franquicias y de ventajas para las compras industriales y exhibición de muestras, que eliminan el pesado trámite ahora existente.

El artículo 36 se refiere a las prerrogativas de los funcionarios consulares, privilegios, inmunidades, etc., que se le reconocen no sólo en igualdad de condiciones sino en el grado de nación más favorecida.

El tratado contiene tres declaraciones complementarias: la primera establece la voluntad de ambas partes contratantes de llegar a la brevedad posible a un acuerdo definitivo sobre la base del presente acuerdo provisorio; la segunda contempla la posibilidad de una acción común en el intercambio de los productos siderúrgicos como también futuros acuerdos internacionales en que participarían las industrias metalúrgicas de ambos países; la tercera establece una extensión de las franquicias que se reconocen en Francia a los ciudadanos alemanes a las colonias o territorios bajo mandato del Gobierno francés en lo que concierne a la protección de las personas y de los bienes, ejercicio de las profesiones y la adquisición de bienes muebles e inmuebles.

El acuerdo representa, en suma, un esfuerzo para la eliminación de cualquiera dificultad de orden comercial o industrial que pueda limitar las relaciones económicas entre los dos países.

¿DIEZ PASAJEROS DE PIE?

La limitación que no es proporcional, es absurda. No puede un adulto vestirse con las ropas de un niño.

La implantación de la medida de limitación del señor Intendente Municipal perjudica al público, a la Municipalidad, a la Empresa y a su numeroso personal.

No se subsana un mal persistiendo la causa que lo produce.

Los ingenieros expertos de Europa y Estados Unidos han fijado el tipo del carro modelo. La limitación propuesta les enmienda la plana.

Las alternativas del pavimento y el movimiento de los pasajeros de pie, hace peligrar la estabilidad de un autobús. De los tranvías, no.

En los tranvías hay pasajeros que prefieren ir de pie.

No significa estímulo para el tranvía, que sigue mejorando su material, la limitación desproporcionada.

LA MUNDIAL
y
La Unión Nacional
Seguros de Vida

LA SAN JUAN DE DIOS
PRESTAMOS
Joyas - Bonos - Muebles
Pianos, etc.
755 - Delicias - 755
Oct—28

PRESTAMOS
SOBRE ALHAJAS
COMPRA Y VENTA DE JOYAS VALIOSAS
LA EQUITATIVA
Casa de confianza que a todos conviene
DELICIAS 857

VENDO MAGNIFICO FUNDO
A 6 KILOMETROS DE SANTIAGO. 123 cuadras de muy buenas tierras, abundantemente regadas. Muy buenas casas habitación, posesiones de inquilinos, etc., etc. Luz eléctrica, fuerza motriz, agua potable.
PRECIO: $ 1.000,000
CARLOS OSSANDON B.
BANDERA 168.— TELEFONO 1080.— CASILLA 1080

NUESTRA EDICION DE MAÑANA

Nuestra edición de mañana Domingo lleva el siguiente material extraordinario de lectura:

"El Crimen del Stud".—Cuento por Anthony Winne, con ilustraciones en color.

"Crónica Literaria", por Alone.—Crítica de "Francisco de Asís", novenario lírico por Augusto Iglesias, con prólogo de Omer Emeth; "Bajo la Cruz del Sur", por Samuel A. Lillo; Sueños y Rimas", por J. Domínguez Sierra.

"Hojeando Libros y Revistas".—Detalle de las últimas novedades artísticas y literarias de todo el mundo.

"Crónica Médica de Actualidad", por Sanín.

"Actividades Teatrales y Cinematográficas", por Max Linder.

"Messer Gaster o el maestro del gusto", correspondencia de España por Augusto D'Halmar.

"Un libro nuevo", correspondencia de Francia por Carlos Morla Lynch.

"Las Estancias de Rafael", correspondencia de Italia por Ernesto Torrealba.

"Miguel Angel", correspondencia de Italia por Miguel Echenique Zegers.

"José Pinazo", correspondencia de Argentina por Luis María Alvarez.

"Los Franciscanos en la pacificación y civilización del Reyno de Chile", por Aurelio Díaz Meza.

"Días Grises", por Federico Vergara Vicuña.

"El Príncipe de los Poetas de Chile", por Antonio Bórquez Solar.

MODAS.—Bonitos modelos para la temporada de Primavera.

ENTRETENIMIENTOS.—Se destacan en esta página la interesante entrevista al Rey del Puzzle, Mr. Dudeney, y las Palabras Cruzadas "Un Cow-Boy". Además, van problemas de ajedrez, glimericks y diversos otros pasatiempos.

PAGINAS PARA LOS NIÑOS.—Esta página, profusamente ilustrada, lleva amenas narraciones, chistes, colaboraciones escogidas, rompe-cabezas, etc.

"¡OH, MARGARITA!"—Como siempre, da la nota liviana y espiritual con sus ingenuas y peligrosas ocurrencias de chica flapper.

"MALDADES DE DOS PALOMILLAS" y "FELIX" ocupan dos páginas con sus emocionantes y estupendas aventuras.

ORDENES NUEVAS Y EXCLUSIVAS
VENDO o PERMUTO
5 ESPLENDIDAS CHACRAS DE OCASION
Muy bien situadas, en Zonas siguientes:
EN CALERA.— 210 CUADRAS, con 30 cuadras regadas y 30 cuadras más de muy fácil riego, muy ricos suelos, buenas casas, bodegas y galpones. PRECIO: $ 180,000.
EN SAN FELIPE.— 50 CUADRAS regadas, chacra casi urbana, buenas casas y edificios, muy ricos suelos. PRECIO: $ 350,000, fácil pago.
EN SANTIAGO.— 50 CUADRAS regadas, en camino a San Bernardo, 25 de viña muy bien tenida. Muy buenas casas, bodegas y galpones. PRECIO: 600 mil pesos.
EN PIRQUE.— 70 CUADRAS, suelos muy ricos, buenas casas y edificios. PRECIO: $ 457,000, fácil pago.
EN SAN BERNARDO.— Chacra casi urbana, 50 cuadras, habiendo 30 cuadras con plantaciones frutales de gran valor y producción. Muy buenas casas y edificios PRECIO: $ 560,000, fácil pago.
ALEJANDRO GREENE CRUZAT
Abogado y Corredor de Comercio
OSCAR GREENE VALVERDE
Sección Fundos
TEATINOS 86.— CASILLA 3721

EL LIBRO DEFINITIVO DEL GRAN POETA
Manuel Magallanes Moure
SUS MEJORES POEMAS
APARECE HOY
Selección y prólogo de PEDRO PRADO.
La poesía de Magallanes Moure, es la que no pasará jamás. Es el poeta siempre nuevo. Es la personalidad cumbre de la poesía nacional. El monumento que se está levantando a Magallanes, no es a su sola personalidad literaria, sino al verdadero representante de la poesía nacional, de la cual Magallanes es el símbolo, es la esencia.
Para el aserto de la selección, basta ver quién es el seleccionador, que a la vez prologa el libro: Pedro Prado.
Precio: $ 6.00. Provincias: $ 6.50
Librería Nascimento
AHUMADA 125.—CASILLA 2298.—TEL. 3759
Y EN LAS PRINCIPALES LIBRERIAS

LIBROS
Grandiosa liquidación de libros a precio de verdadero regalo, ofrece a los distinguidos lectores la Casa Tamargo, en su nuevo local
PUENTE 806, ESQUINA DE SAN PABLO
Letras - Artes - Ciencias
PROXIMAMENTE LLEGARAN GRANDES REMESAS

"El Correo de Valdivia"

EL DIARIO DE LA ZONA AUSTRAL
Para datos sobre pasajes, combinaciones de vapores y ferrocarril, hoteles, lugares de excursión, etc., etc., dirigirse a la Administración de "El Correo de Valdivia", donde se atenderá toda consulta, sin cargo alguno para el solicitante.

VALPARAISO

LA ESCUADRA ACTIVA SE DIRIGIRA AL GOLFO DE ARAUCO

A mediados de la próxima semana, según lo ha dispuesto la Dirección General de la Armada, la escuadra activa que comanda el almirante Bahamondes zarpará al golfo de Arauco, para hacer allí los ejercicios que comprenden las maniobras de Primavera.

Cumplido el programa de ejercicios, la escuadra regresará a Valparaíso, probablemente a mediados de Noviembre.

LA ESTADA DEL CRUCERO "COLOMBO"

Por el expreso de la mañana de ayer, regresó a este puerto el comandante del crucero "Colombo" y los oficiales y tripulantes que lo acompañaron en su visita a la capital.

El Martes próximo se continuará el programa de festejos a los marinos británicos con una gran recepción que se les ofrecerá en los salones del balneario El Recreo.

UNA IMPORTANTE RESOLUCION DEL TERRITORIO MARITIMO

Dimos cuenta hace algún tiempo, de que la oficialidad del vapor "Santiago" se había presentado a la Dirección del Territorio Marítimo, reclamando sus desahucios y pago de sus sueldos insolutos, por cuanto los armadores de la nave sostenían que no tenían derecho a ellos en vista de que la para del barco obedecía a fuerza mayor.

La Dirección del Territorio Marítimo pidió informe a la compañía armadora de la nave, la que envió un memorandum de cargos para la oficialidad.

En vista de esto, la Dirección del Territorio designó al jefe de la Marina Mercante para que tomara conocimiento de esos cargos, instruyéndose un sumario.

Este sumario, hace días que fué cerrado y puesto en conocimiento del Director del Territorio Marítimo.

En consecuencia, de todos los antecedentes, la Dirección del Territorio Marítimo ha fallado en la reclamación interpuesta por la oficialidad del "Santiago", en el sentido de que tienen derecho al pago de sus sueldos y desahucios correspondientes en conformidad a la ley de Empleados Particulares.

¿Qué queda de la niña débil y abatida de ayer?...

Tan sólo el recuerdo...
Aquella debilidad pertinaz, aquel abatimiento y desgano para todo han sido vencidos de un modo absoluto, y los mejores entusiasmos y la más admirable vitalidad hoy reaniman a su sér.

Esos son los efectos de la Ferro-Fitina, un reconstituyente de excepcionales méritos para combatir la debilidad, anemia y cansancio físico y mental.

La Ferro-Fitina está formada por hierro y fósforo de origen vegetal, los dos más preciados elementos con que cuenta la terapéutica para enriquecer la sangre y tonificar los nervios.

Los resultados de este notable tónico son tan espléndidos, que bastan, por lo general, dos o tres frascos para operar transformaciones sorprendentes.

FERRO-FITINA

FUENTE DE NUEVA VIDA

Ferro-Fitina es granulada, de sabor delicioso, se toma pura o disuelta en leche, té, etc. En las buenas Farmacias. Para falta de memoria, insomnio y abatimiento recomendamos la Fitina (fósforo vegetal asimilable).

Fabricantes:
SOCIEDAD PARA LA INDUSTRIA QUIMICA EN BASILEA (Suiza)

Agentes Generales: Emilio Haas y Cía., Santiago, Miraflores 382. Casilla 2653

Base: Combinación hierro fosforada orgánica de origen vegetal.

"La Gran Rapid"
FABRICA NACIONAL DE SILLAS
pide a usted se sirva visitar su gran Exposición de Muebles estilos coloniales y americanos para oficina y hall.
ALAMEDA DE LAS DELICIAS 3538

$ 8 c|u $ 9 c|u. $ 10 c|u. $ 11 c|u.

Estas sillas son de madera de lingue, enjuncadas o tapizadas. Se venden al precio indicado al pie de cada una de ellas.

Pida catálogo, a O. PINOCHET LE-BRUN

FUERZA
TÉ
SUPERIOR
ES SIN IGUAL A SU PRECIO
WEIR SCOTT Y C

"Para amantes solamente"

— dice la Señora Tetera

De un Té de exquisito sabor y fragancia, el Té Superior de Weir, Scott & Cía., es el indicado.

El Té Superior de Weir, Scott & Cía., es una combinación de tes especialmente seleccionados, pero el secreto de la mezcla nunca ha sido descubierto por ninguna de las muchas personas que han tratado de imitarlo.

El Té Superior de Weir, Scott & Cía., se expende únicamente en paquetes y latas. Busque las estrellas rojas y el nombre de Weir. Scott & Cía.. en cada paquete.

DE NUESTROS CORRESPONSALES

No se efectuará hoy la jura de la bandera en la Artillería de Costa

Se había dispuesto que los nuevos conscriptos del Grupo Valparaíso de la Artillería de Costa prestaran hoy día, con toda solemnidad, el juramento a la bandera.

A este acto concurriría el Director General de la Armada y las autoridades de la provincia; pero ayer hubo de ser suspendida por encontrarse enfermo de algún cuidado el comandante del Grupo Valparaíso, capitán de fragata don Vicente del Solar.

Según hemos sido informados, la jura de la bandera se efectuará en uno de los días de la semana próxima.

INAUGURACION DEL CLUB DE LA PRENSA.—Con una recepción se inauguró ayer en la tarde el Club del Círculo de la Prensa de este puerto.

A esta fiesta asistieron los representantes de las autoridades locales y gran número de invitados pertenecientes a todos los círculos de la colectividad porteña.

El Administrador del Correo

Hoy hará entrega de su cargo el administrador del Correo Principal de este puerto, don Luis Ibáñez, funcionario que ha sido nombrado para servir igual cargo en Santiago.

Cambio de Comandante de los cruceros O'Higgins y Chacabuco

Ayer a las 10 de la mañana se efectuó el cambio de comandante de los cruceros "O'Higgins" y "Chacabuco".

El comandante del primero, capitán de navío señor Carlos Jouanne, hizo entrega del comando al capitán de navío don Luis Díaz Palacios, quien, a su vez, hizo entrega de la comandancia del crucero "Chacabuco", al capitán de navío don Emiliano Costa Pellé.

Sirvió de interventor en la entrega el capitán de fragata don Alejo Marfán.

Jubilación de un empleado de los Ferrocarriles

Ha jubilado el señor Armando Flores, jefe de la Sección Materiales y Almacenes de la 1.a zona de los Ferrocarriles del Estado.

REORGANIZACION DE LOS RESGUARDOS DE FRONTERA.—El jefe de los resguardos de frontera estudia a la fecha un proyecto de reorganización de este servicio.

LA PROCESION DEL CARMEN.—Esta tradicional fiesta religiosa se verificará en este puerto el 24 del presente.

EL PUENTE DE BOCO.—La Dirección de Obras Públicas ha comenzado la construcción de un muro de concreto para la defensa de la parte norte de este puerto, que sufrió graves deterioros con la crece del río Aconcagua.

LA CORTE DE APELACIONES.—Hoy se reunirá en tribunal pleno para formar la terna que se enviará al Gobierno para proveer el tercer juzgado civil y cuarto del crimen del departamento.

El Ministro de Bolivia

Por el expreso de las 8 P. M. llegó ayer a este puerto procedente de la capital, el Ministro de Bolivia ante nuestro Gobierno, Excmo. señor Eduardo Díez de Medina, quien fué recibido por representantes de las autoridades locales y por un grupo de connacionales.

El Excmo. señor Díez se embarcará hoy con destino a su patria, en la que permanecerá algún tiempo haciendo uso de licencia.

TALCA

De una certera puñalada da muerte al ofensor de su su mujer

(De nuestro corresponsal, por telégrafo)

TALCA.—Entre Pedro González y Samuel Sazo, ambos trabajadores en los campos que se extienden cerca de la Estación Aurora, existía una cuenta que arreglar.

El segundo de los nombrados había tratado en una ocasión de inferir una ofensa a la dignidad de González, atentando contra su esposa.

Más o menos a mediodía de anteayer, estos dos trabajadores se encontraron en un camino, caminaban ambos en sentido contrario. Al enfrentarse, González echó en cara a Sazo su falta, y lo reprochó. Este respondió airado y con insultos, lo que fué suficiente para que el esposo ofendido echara mano al cinto para descubrir un puñal, y enfurecido, lo sepultó en la región del corazón de su rival. Herido así, súbitamente de muerte, Sazo cayó para expirar instantes después.

ACONCAGUA

El Secretario de la Embajada de Chile ante la Santa Sede habla para "La Nación"

(De nuestro corresponsal, por cable)

LOS ANDES 30. — En la combinación transandina llegó el Secretario de la Legación de Chile ante la Santa Sede, don Antonio Rodríguez, quien viene haciendo uso de una licencia después de haber permanecido ausente por espacio de ocho años.

Interrogado por nosotros sobre la Italia actual, nos dijo: "Mussolini está haciendo una Italia nueva y progresista, lo que creo conseguirá, pues su política es una de las más acertadas de Europa. Está visto que seguirá luchando por la grandeza de su patria por lo menos diez años más, hasta poder entregar una Italia educada en forma única como él se la figura.

Actualmente Mussolini piensa realizar una gran idea: formando el parlamento con representante de las corporaciones de médicos, abogados, mecánicos, zapateros, albañiles, etc., para que tengan representación genuina todas las actividades.

La popularidad de Mussolini, agrega el señor Rodríguez, aumenta en Italia día a día y sobrepasa a la del Rey. Nadie duda que pudo ser Dictador, pero prefirió respetar la constitución.

Como Ministro de Guerra, ha satisfecho las aspiraciones del Ejército y de la Marina, y está actualmente subsanando las dificultades que se suscitaron durante la última guerra". — (Mesafierro).

ANTOFAGASTA

Tocopilla se comunica por radio con Nueva York

(De nuestro corresponsal, por telégrafo)

TOCOPILLA 1.o— Por iniciativa del señor Anacleto Vea, la ciudad cuenta con una potente estación radio-transmisora y receptora.

Ella permite comunicarse con Santiago, Buenos Aires, Nueva York, de los cuales puntos ya se han interceptado algunas transmisiones. —(Molina).

El jefe de la zona sanitaria se encuentra en Tocopilla

TOCOPILLA 1.o—Se encuentra en ésta el jefe de la Zona Sanitaria, doctor Avilés.

Su viaje obedece al propósito de resolver sobre el nombramiento del jefe del Servicio de Sanidad local, renunciado últimamente por el doctor Vivanco, que lo servía.—(Molina).

INFORMACIONES DEL INTERIOR

VALDIVIA

UN ANCIANO FUE ASESINADO A BARRETAZOS EN PUERTO MONTT

(De nuestro Corresponsal, por Telégrafo)

VALDIVIA 30.—En Puerto Montt acaba de ocurrir un crimen horrendo, que ha causado profunda impresión.

El anciano Angel García fué asesinado dentro de su hogar a barretazos.

El hecho ha causado gran indignación entre los habitantes de esta ciudad.—(Barra).

MINISTROS DE LA CORTE PRACTICAN INVESTIGACIONES POLICIALES

VALDIVIA 1.o — La Corte de Apelaciones ha demostrado gran interés en descubrir el crimen que rodea el desaparecimiento del joven de esa localidad, señor Manuel Ramón Salazar Hoffman, que desapareció misteriosamente el 12 del último mes de Agosto.

Debido a que las diligencias practicadas por la policía no dieron el resultado que de ellas se esperaba, el Promotor Fiscal pidió el sobreseimiento temporal, pero, la Corte resolvió proseguir las diligencias, interviniendo directamente en ellas.

En efecto, el presidente de ese Tribunal, un Ministro del mismo, el juez del crimen, un secretario de éste, acompañados de carabineros y de algunos obreros, han practicado investigaciones por diversos puntos de la localidad, constituyéndose después en el lugar donde se vió por última vez al señor Salazar Hoffman, la noche de su desaparecimiento recorriendo detenidamente todas las habitaciones de la casa y haciendo practicar excavaciones en los pisos de las piezas y fondo de la propiedad.

El temporal continuó ayer en Valdivia

(De nuestro corresponsal, por telégrafo)

VALDIVIA 1.o—Desde antenoche se desarrolló con gran fuerza en ésta un violento temporal.—(Barra).

VALDIVIA 1.o—El diputado señor Acharán Arce dió cuenta ante la Asamblea Liberal de su actuación parlamentaria.

Fué escuchado con interés y se le otorgó, por unanimidad, un voto de aplauso.—(Barra).

"El Correo de Valdivia" cumplió 31 años

VALDIVIA 1.o— "El Correo de Valdivia" conmemora hoy el 31 aniversario de su fundación.

Con este motivo se han desarrollado diversos festejos entre el personal de redacción, de administración y de talleres del diario.—(Barra).

Se instalará un reformatorio modelo en Valdivia

VALDIVIA 1.o—El jefe de la Zona Sanitaria de esta región, ha manifestado en el seno del Comité Provincial de la Liga Chilena de Higiene Social, refiriéndose a las disposiciones del Código Sanitario que prohiben el ejercicio de la prostitución, que la jefatura se hallaba empeñada en obtener que los fondos provenientes de las multas que se han aplicado por este capítulo que ascienden a la cantidad de 35.000 pesos, se destinen a la construcción de un reformatorio de mujeres.

En este establecimiento las autoridades sanitarias recluirán a todas aquellas mujeres que infrinjan el Código Long.

TACNA

EL PILOTO DEL "JUNKERS" PARTIO A BOLIVIA EN BUSCA DE REPUESTOS

(De nuestro Corresponsal, por Telégrafo)

ARICA 30. — El piloto que maneja el avión Junkers, don Jorge oJas, se dirigió en el tren sobornalero a La Paz, para seguir desde allí a Cochabamba.

El Gerente del Lloyd y el mecánico, partirán en el tren internacional del Lunes próximo, para traer una hélice más potente que la que actualmente posee el Junkers, aparato que quedará a cargo del Cónsul de Bolivia. — (Gálvez).

LINARES

Noticias de Linares

(De nuestro corresponsal, por telégrafo)

LINARES 1.o—Hoy, a las (?) el doctor Francisco Ferrada una conferencia al personal policía sobre la tuberculosis manera de curarla.

—"L Prensa" denuncia los tidos casos de adulteración tículos de consumo, como sa, el café, la leche, etc., sin autoridades demuestren interés combatir este abuso.

—La Escuela de Artillería de adquirir un cómodo camión los oficiales que asisten a los sos de perfeccionamiento.— noza).

COLCHAGUA

Noticias sociales de San Fernando

SAN FERNANDO 1.o — dida resultó la manifestación ferroviario tributaron a los Braulio Soto Peña y Anacleto les, servidores de la Empresa han obtenido recientemente lación.

—Ofreció la manifestación fe de Estación, don Luis Ibáñez testando en seguida los festejados.

—Hoy fué despedido por gos, el señor Joaquín Matelu parte a hacerse cargo de la ría Fiscal de Combarbalá.

—Se ha dirigido a Santiago Alcalde, señor Corvetto, para glar las dificultades pendientes la Compañía de Electricidad.

—Ha venido al mundo un la señora Luzmira Gómez de y del señor Enrique Folch.— sías).

AL COMERCIO
VENDEDORES INESCRUPULOSOS DICEN QUE LA
MAQUINA DE ESCRIBIR OLIVETTI
es devuelta por los compradores.
Desmentimos en absoluto la noticia, porque ninguna máquina de las muchas vendidas, ha merecido más que elogios y propaganda por los tenedores.
Santiago, Octubre de 1926.
MONTI & CIA.
ESTADO 110

DISCOS
Novedades recién llegadas en discos americano.
«GENNETT»

California, Foxtrot.
Me quieres, Foxtrot.
Cruz de Guerra, One Step.
Lison Lissette, One Step.
Marcheta, Foxtrot.
Langosta, Tango.
Viejo Rincón, Tango.
Rayo de Sol, Foxtrot.
No, No, Jamás los Hombres, One Step.
Barcelona, Foxtrot.
Mi Noche Triste, Tango.
Serenata Galante, Foxtrot.
A las 3 de la Mañana, Vals.
El Calendario del Año Nuevo, Shimmy.
Foxtrot del Pajarito, Shimmy.
Alma Gitana, Foxtrot.
Pum! Garibaldi, Shimmy.
La Canción del Ukelele, Shimmy.
Ojos Misteriosos, Foxtrot.
Cielito Lindo, Vals.
Quién anda tarde en la noche, Foxtrot.
Sombras, Tango.
La Casita, Canción.
El Carro de Sol, Canción.
Las 3 de la Mañana, Vals.
Sufrimiento de Amor, Shimmy.
La Barcarola, Cuentos de Hoffmann.
Benamor, Shimmy.
El Huérfano, Tango.
Cavallería Rusticana, Intermezzo.
En el Jardín del Monasterio.
La Bombonera, Shimmy.
Oh, París, Shimmy.

Y MUCHOS OTROS EJECUTADOS A GRAN ORQUESTA
REMITIMOS A PROVINCIA CONTRA REEMBOLSO
CESAR RAU - AHUMADA 31
ABIERTO HASTA LAS 8 P. M.

SOCIEDAD ANONIMA COMERCIAL
BRAUN y BLANCHARD
Servicio de pasajeros y carga para el Norte y Sur del país. Salidas cada 21 días a Punta Arenas y semanales a Arica.
PROXIMA SALIDA A PUNTA ARENAS
VALPARAISO. . . . . 31 DE OCTUBRE
SALIDAS AL NORTE
CHILOE. . . . . 5 DE OCTUBRE
AGENCIA EN SANTIAGO
Blanchard y Puelma Ltda.—Huérfanos 1059. —
Teléfono Inglés 4952.—Casilla 1123

GRACE LINE
Servicio rápido de pasajeros para Antofagasta, Iquique, Arica, Mollendo, Callao, Salaverry, Talara, Balboa, Cristóbal y
NUEVA YORK
"ANTA TERESA"
Saldrá de VALPARAISO el 13 de Octubre, a la 1 P. M.
"SANTA ANA" . . . . OCTUBRE 27
"SANTA ELISA" . . . . NOVIEMBRE 10
"SANTA LUISA" . . . . NOVIEMBRE 24
New Orleans and South American Steamship Co. Servicio mensual de vapores de carga, desde New Orleans (EE. UU.), a puertos CHILENOS Y VICE-VERSA.
GRACE Y CIA. CHILE S. A.)
HUERFANOS N.o 1189. — SANTIAGO

C. S. A. V.
SERVICIO MENSUAL A NUEVA YORK EN 18 DIAS
"TENO" SABADO, 23 DE OCTUBRE A LAS 4 P. M.
con escalas en ANTOFAGASTA, IQUIQUE, ARICA, CALLAO, PAYTA y CRISTOBAL.
SERVICIO QUINCENAL A GUAYAQUIL
"PAL NA" SABADO 2 DE OCTUBRE, a las 6 P. M.
con escalas en Coquimbo, Antofagasta, Gatico, Tocopilla, Iquique, Arica y puertos peruanos.
SERVICIO QUINCENAL A PIMENTEL (PERU)
"MAPOCHO" Viernes 8 de Octubre a las 6 P. M.
con escalas en Coquimbo, Huasco, Caldera, Chañaral, Taltal, Antofagasta, Iquique, Pisagua, Arica y puertos peruanos.
LOS VAPORES DE ESTAS TRES LINEAS TOCAN EN SAN ANTONIO DOS DIAS ANTES DE SU SALIDA DE VALPARAISO PARA EL NORTE
VALPARAISO A PENCO, LOTA, TOME Y TALCAHUANO; SALIDAS DE VALPARAISO TODOS LOS MIERCOLES
COMPAÑIA SUD-AMERICANA DE VAPORES
WESSEL, DUVAL & Co.
Huérfanos, esquina Morandé,
agentes en Santiago
CIA. TRANSPORTES UNIDOS
Estado, esquina Delicias
WAGNER, CHADWICK & Co.
Huérfanos 1153, Sub-Agentes en Santiago
WAGNER, CHADWICK & Co., Agentes en San Antonio

P. S. N. C.
VAPORES PARA EUROPA
Vía Canal de Panamá
ORCOMA . . . 2 de Octubre
ORTEGA . . . 16 de Octubre
ORITA . . . . 30 de Octubre
1 P. M.
Para Antofagasta, Mejillones, Iquique, Arica, Mollendo, Callao, Balboa, Cristóbal, La Habana, Coruña, Santander, La Pallice y Liverpool.
Por estos vapores se expenden boletos de segunda clase para Europa y puertos de la costa, a precios convenientes.
VAPORES PARA NUEVA YORK
ESSEQUIBO . 6 de Octubre
EBRO. . . 3 de Noviembre
ESEQUIBO. 1.o de Diciembre
1 P. M.
Para Antofagasta, Iquique, Arica, Mollendo, Callao, Santander, Pavía, Lisboa, Cristóbal, La Habana y Nueva York.

R. M. S. P.
SERVICIO RAPIDO DE LUJO DESDE Buenos Aires a Europa
PROXIMAS SALIDAS DE LOS AFAMADOS VAPORES "A"; CHERBURGO Y VIAJES RAPIDOS A LISBOA, EN 18 DIAS; SOUTHAMPTON EN 19 DIAS
"AVON" . . . . 9 de OCTUBRE
"ALMANZORA" . . . . . . 20 DE OCTUBRE
"ANDES" . . . . 30 de OCTUBRE
"ASTURIAS" . . . . 10 de NOVIEMBRE
"ARLANZA" . . . . 24 de NOVIEMBRE
PROXIMAS SALIDAS DE LA LINEA "D"
Deseado . . 7 de Octubre Demerara 18 de Noviembre
Desna. . . 21 de Octubre Darro. . . 2 de Diciembre
VIAJES DE LLAMADA DESDE VARIOS PUNTOS DE EUROPA, SIRIA Y TURQUIA

Agustinas 1017 — Casilla 536 SANTIAGO
THE PACIFIC STEAM NAVIGATION Co.
VALPARAISO Calle Blanco — Casilla 91
SUB-AGENTES EN SANTIAGO: TRASPORTES UNIDOS, ESTADO ESQUINA ALAMEDA — VILLALONGA, AGUSTINAS N.o 317.

Partido Comunista

En Maipú 830, se efectuará hoy, a las 9 P. M., la velada que la cédula 1 ha venido organizando.

Por algunos inconvenientes del local, esta función se había anunciado para mañana Domingo, pero la comisión de fiesta los subsanó para que se efectuara hoy.

La entrada general vale 0.60 centavos.

El programa es el siguiente:

Primera parte

1. Breve disertación por el secretario general de la Cédula 14.

2. — Recitación por la señorita E. Contreras.

3. — Canto por el distinguido tenor L. Morales.

4. Monólogo cómico por el señor L. Poblete.

5. Exito, acto de ventriloquía por el conocido artista John Nick con sus aplaudidos muñecos parlantes.

6. El "Roto aniñao", por el popular actor E. Porter.

Segunda parte

Conferencia por un parlamentario y dirigente del Partido Comunista.

Tercera parte

Subirá a escena el emocionante esbozo dramático del señor Eyrand "El Indulto", por el laborioso conjunto artístico "Segundo Godoy", dirigido por el señor Marcos Katz.

CIGARRILLOS
LA CUBANA
no tienen RIVAL
40 cts
fumadlos

Próxima convención

LA CELEBRARA LA JUVENTUD BALMACEDISTA

El Centro Liberal Democrático de Santiago, en una de sus últimas sesiones acordó celebrar en una fecha próxima una gran Convención de la Juventud Balmacedista del país.

La Secretaría del Centro empezó ya sus preparativos para lograr el mayor éxito posible.

PRIMAVERA
Tenemos antifaces y sombreros de papel para disfraces, a precios muy bajos
"LA INICIATIVA"
(M. R.)
MONEDA N.os 820 Y 822

"PREMIO"
(ENGARGOLADOS)
Lo mejor que se fuma en Chile
A 40 cts. cajetilla
Con premios en dinero
De 1 a 1,000 pesos

Ni Calvicie
Ni Canas

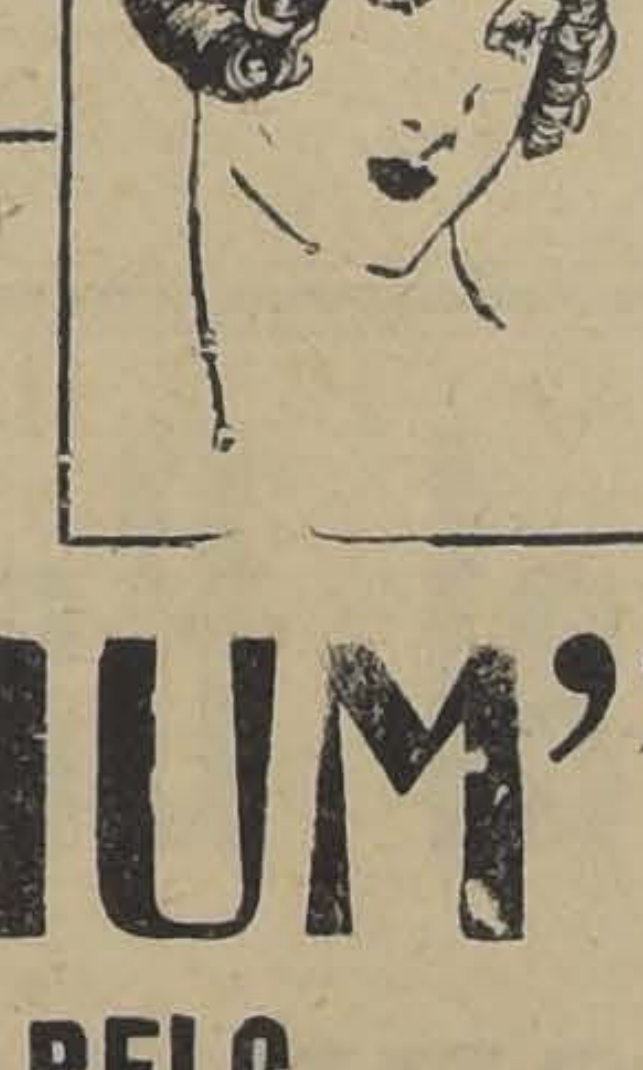

"FLORIUM"
PARA EL PELO

Su cabellera se arruina lentamente por el uso de lociones nocivas.

Tiempo es ya de suprimir las pruebas y someterse a un tratamiento racional y científico.

"FLORIUM" limpia el cuero cabelludo de caspa y grasa, vigoriza el pelo y evita su caída desde el momento de usarlo. Si Ud. es calvo, no se preocupe: con el uso de este preparado obtendrá nuevamente el pelo. A Ud. le aqueja una hipersecreción sebácea en el cuero cabelludo; esa enfermedad es fácil de corregir usando FLORIUM. Los resultados son inmediatos; atacada la enfermedad por esta maravillosa preparación y destruído el microbacilo desde las primeras fricciones, el pelo crece abundantemente, fino y sedoso.

Usando FLORIUM, las canas desaparecen, tornando el pelo a su color primitivo: no use Ud. lociones ni tinturas dañinas que le atrofian el pelo y le arruinan su cabellera. Use únicamente FLORIUM.

FLORIUM es la vida del cabello enfermo; FLORIUM es la preparación definitiva para eliminar todas las afecciones que originan la ruina del cabello.

"FLORIUM" ESPECIFICO BRASILEÑO
Teléfono 1911 — Miraflores 435 — Casilla 3969
Vegetal: Carnaubo. Talca: Sastrería F. BRIEVA.

Asamblea Radical

LA CONFERENCIA DE ANOCHE SOBRE IMPUESTO AL GANADO ARGENTINO

Bajo la presidencia de don Viterbo Osorio y actuando de secretario don Enrique Rossel, celebró sesión anoche la Asamblea Radical de Santiago, para escuchar la interesante disertación de don Nicanor Allende Navarro, sobre el problema al ganado argentino.

Empezó el conferencista por analizar el problema de la protección a la industria ganadera nacional, y dijo que la sola tarifa aduanera no era suficiente si no iba acompañada de otras medidas que tendieran al mismo objeto. La preocupación principal del gobernante debe consistir en procurar a la larga un abaratamiento en el precio, a fin de que el pueblo no sufra con el alza que inmediatamente puede generar un impuesto. Se preocupó en seguida de estudiar a la luz de la estadística las consecuencias que la abolición del impuesto del ganado argentino ha traído en la economía nacional. Y dijo, que cada vez que el impuesto era abolido se producía una disminución en el número de cabezas de ganado. Se pregunta a continuación si nuestro país, puede ser ganadero, y dice: que tenemos grandes extensiones de praderas naturales que es uno de los factores principales, para hacer de un país una fuente de producción ganadera. Compara nuestra situación con la de los diversos países europeos y con algunos de Sur-América, para concluir que tenemos una población ganadera, de siete animales por kilómetro cuadrado, lo que no alcanza a abastecer las necesidades de la población. En seguida estudia el hecho de si el impuesto al ganado argentino hace subir el precio de la carne, y dice, que hay que dividir el problema; por una parte es menester considerar la protección a la crianza, y por otro la internación de animales gordos. El impuesto al animal argentino favorece directamente al agricultor engordero, en el primer caso, y al comerciante en el segundo, entre tanto, que el consumidor sólo sufre un recargo de cuatro centavos por kilo vivo. Nuestra capacidad de producción en materia ganadera nos habilita, para tener diez millones de cabezas de ganado, si consideramos la enorme extensión de praderas naturales. Se refirió el conferencista a continuación a las consecuencias desastrosas que puede tener para el país el hecho de pertenecer económicamente de otro país, en un artículo de primera necesidad como la carne, y puntualiza la necesidad de independizar nuestra producción bastándonos a nosotros mismos. Se refirió en seguida a otro aspecto de este problema; dijo que al considerar el impuesto al ganado argentino no sólo debíamos estimar como primordial el precio de la carne, sino la producción de otros frutos derivados, como la leche, la mantequilla y el queso, que tienen mayor importancia que la carne.

Estudió en seguida otro factor de encarecimiento independiente del impuesto, la dificultad en los fletes, que hacen perder al que trae animales de las regiones del Sur, en un fuerte porcentaje. Estudió la implantación de los mataderos rurales y de los frigoríficos, como medios de paliar estos inconvenientes, y después de analizar diversos proyectos de impuestos establecidos en otros países y en el nuestro, para concluir, que un impuesto racional acompañado de otros medios de protección serían altamente beneficiosos para la economía nacional. Al terminar su interesante disertación, el señor Allende Navarro, por la concurrencia se siguió un animado debate sobre este tema, en que intervinieron numerosos asambleístas. Entre ellos don Cayetano Sánchez, estimó que nuestro atraso industrial era la consecuencia directa del acaparamiento de la tierra en unas pocas manos.

Otros asambleístas hicieron diversas observaciones acerca de la conveniencia de beneficiar a los vacunos hembras, dando ocasión al señor Allende, para patentizar profundos conocimientos sobre este problema.

Después de las 11 y media se levantó la sesión.

LAS ACTIVIDADES POLITICAS ALREDEDOR DE LA REAPERTURA DEL CONGRESO

AYER SE FIJO LA TABLA DE SESIONES DE LA CAMARA DE DIPUTADOS.—EL MARTES SE REUNIRAN LOS PRESIDENTES DE COMISIONES DEL SENADO PARA FIJAR LA DE ESTA CORPORACION.—SENADORES Y DIPUTADOS RADICALES SE REUNIRAN EL LUNES PARA DETERMINAR LA ACTITUD DE ESTA REPRESENTACION PARLAMENTARIA FRENTE A LOS DIVERSOS PROBLEMAS QUE CONSIDERARA EL CONGRESO EN EL NUEVO PERIODO EXTRAORDINARIO.—OTRAS REUNIONES

Pasado mañana, ambos cuerpos legislativos, convocados por S. E. el Presidente de la República, que con el artículo 57 de la Constitución Política del Estado, reiniciarán sus sesiones en un período extraordinario para ocuparse de diversos asuntos que el Ejecutivo considera de urgencia.

A dos días de la iniciación de este nuevo período parlamentario, empieza a notarse en los círculos del Congreso y políticos en general la misma actividad de hace catorce días.

LA TABLA PARA LAS SESIONES DE LA CAMARA

La Comitées Parlamentarios, por ejemplo, se reunieron en la tarde de ayer especialmente convocados por el Presidente de la Cámara de Diputados, señor Rafael Luis Gumucio para fijar la tabla de las sesiones extraordinarias que desde el Lunes empezarán a preocupar a los miembros del Parlamento.

Sobre esta sesión la secretaría de la Cámara nos ha entregado la siguiente

VERSION OFICIAL

"En conformidad a lo dispuesto en el inciso 1.o del artículo 61 del Reglamento de la Cámara de Diputados, la mesa directiva y los miembros de los Comitées Parlamentarios, en sesión celebrada el día de hoy, a las 5 P. M., acordaron fijar la siguiente tabla que servirá para la orden del día de las sesiones ordinarias de la próxima legislatura extraordinaria:

1.o Proyecto de presupuestos para el año 1926;

2.o Proyecto de presupuestos para el año 1927;

3.o Proyecto que autoriza la contratación de un empréstito con el Banco Central;

4.o Proyecto del Senado que otorga una subvención a la Compañía Sud Americana de Vapores;

5.o Proyecto del Senado sobre fusión de las Cajas de Ahorros; y

6.o Proyecto del Senado por el cual se otorga algunas garantías a la Compañía Electro-Siderúrgica e Industrial de Valdivia.— Santiago, 1.o de Octubre de 1926".

LA TABLA PARA LAS SESIONES DEL SENADO

En cuanto a la tabla para las sesiones del Cenado, el presidente de esta Corporación, señor Enrique Oyarzún, ha hecho citar ya a los presidentes de las diversas comisiones permanentes para una reunión que tendrá lugar el Martes próximo, a las 3 de la tarde, a fin de ocuparse de este asunto.

ELECCION DE VICE-PRESIDENTE DE LA CAMARA DE DIPUTADOS

Uno de los asuntos que también viene preocupando hondamente a los Comitées y en general a todos los miembros de la Corporación, es la designación del vice-presidente de la Cámara de Diputados, ya que el señor Augusto Vicuña Subercaseaux, que en la actualidad tiene este cargo, va a presentar su renuncia por tener que ausentarse del país.

Se empieza a conversar ya sobre el posible sucesor del señor Vicuña y se dan los nombres de diversos señores diputados como candidatos más probables, nombres que no queremos dar a conocer en vista de que en realidad nada oficial hay todavía sobre la materia.

REUNION DE DIPUTADOS RADICALES

En la tarde de ayer el presidente del Partido Radical, señor Pedro Aguirre Cerda celebró una larga conferencia con el vice-presidente, miembros del Comité Palamentario y algunos diputados del partido para cambiar ideas sobre diversos asuntos que, ante la reapertura del Congreso, conviene dilucidar.

En esta conferencia se acordó que el Comité Parlamentario citará a una reunión de los diputados radicales para el Lunes, a las 11 A. M. en una de las salas de la Cámara.

REUNION DE TODOS LOS PARLAMENTARIOS RADICALES

Se acordó asimismo citar a una reunión de todos los parlamentarios radicales, tanto senadores como diputados y a la mesa directiva, para el Lunes a las 7 de la tarde.

En esta reunión se considerarán diversos asuntos relacionados con la labor que el partido debe hacer en el período extraordinario que se se inicia y en especial, de la actitud que asumirán ante la discusión de los presupuestos generales de la Nación.

En la reunión de diputados que tendrá lugar en la mañana se hablará también de la elección de vice-presidente de la Cámara.

REUNION DE DIPUTADOS DEMOCRATAS

El Comité Parlamentario Demócrata ha citado también a los diputados de este partido a una reunión que tendrá lugar el Lunes, a las 11 A. M., en una de las salas de la Cámara para elegir nuevo Comité, determinar su acción ante la discusión de los presupuestos y ponerse de acuerdo para la elección del reemplazante del señor Vicuña Subercaseaux.

OTRAS REUNIONES DE DIPUTADOS

Los diputados de los otros partidos serán también citados hoy a reuniones particulares para tratar también asuntos relacionados con la reapertura del Congreso.

Citaciones políticas

CLUB RADICAL 4.a COMUNA. — Huérfanos 1264. — Junta general de socios hoy a las 7 P. M.

CENTRO DE PROPAGANDA LIBERAL. — 4.a Comuna. — Catedral 1291. — Sesión extraordinaria hoy a las 9 P. M.

AGRUPACION DEMOCRATA YUNGAY. — Lourdes 370. — Mañana gran asamblea para oír la cuenta de su labor de los regidores demócratas de la Comuna.

CLUB SOCIAL DEMOCRATA ZENON TORREALBA. — San Diego 188. — Sesión de todos los socios para reelección del Directorio, de 3 a 10 P. M.

CENTRO DEMOCRATA LA IGUALDAD. — Santa Rosa 254. — Sesión mañana a las 9.30 A. M.

CENTRO GUERRILLEROS DE LA DEMOCRACIA "FRANCISCO J. LIRA". — Lira 863. — Asamblea general hoy a las 8.30 P. M.

Comisión Mixta

LA SESION DE AYER

En la sesión celebrada ayer por la Comisión Mixta, quedaron totalmente despachados los Presupuestos correspondientes al año próximo de los departamentos de Guerra y Marina.

Concurrieron a esta sesión los respectivos Ministros, quienes manifestaron la conveniencia de no hacer mayores rebajas en el proyecto, debido a que ellos habían introducido ya todas las economías posibles.

Hoy y mañana celebrará nuevas sesiones la Comisión con el objeto de tener listo para el Lunes el informe sobre la materia.

Partido Asalariado

Junta Ejecutiva. — Hoy, la Mesa Directiva se reunirá a las 8.30 para revisar los acuerdos de la reciente Convención, antes de hacer la copia oficial para mandarlo a las secciones de la USRACH en el país. Este trabajo deberá estar terminado el Lunes próximo.

Impresión de estampillas. — Se facultó en la última sesión a los señores Carlos Alberto Martínez y Antonio Rodríguez para que pidan presupuesto por 100,000 (cien mil) estampillas, foliados, y 10,000 (diez mil) carnets para los asalariados; estos últimos deberán tener tres hojas para que se pueda utilizar tres años.

Cuota mensual para los miembros de la Junta. — Se acordó que la cuota de los directores sea de $ 5 mensuales. Los parlamentarios continuarán pagando la cuota fijada por ellos mismos, de $ 50 cada uno.

Asamblea de mañana en Recoleta. — Se nombró en comisión para que concurran en representación de la Junta a los señores Eugenio González Rojas, Manuel F. Galaz y Antonio Rodríguez. En otro párrafo, mayores detalles de este acto.

Documento interesante. — En "Los Tiempos" de hoy aparecerá el histórico documento que se firmó en Puerto Montt, como constitución de la "Unión Social Republicana de Asalariados de Chile" (USRACH).

Comuna de Providencia. — Mañana, a las 9.30 P. M., se llevará a efecto una concentración de todos los asalariados y simpatizantes de la USRACH en Avenida Italia N.o 1679, con el objeto de oír la cuenta que darán los delegados a la Convención y estudiar los reglamentos internos de asamblea, de acuerdo con el programa y atribuciones que le confiere la carta orgánica del Partido, por cuya causa se encarece la asistencia.

Con el mismo objeto habrá mañana una concentración en la Asamblea Departamental, a las 6.30 P. M., y otra en la comuna Recoleta, Avenida Chile 326.

PARTIDO DEMOCRATA

"CONFEDERACION DE PROPAGANDA DE LOS CENTROS DEMOCRATAS DE CHILE". — Bajo la presidencia del delegado por Viña del Mar, celebró sesión la Asamblea General de Delegados de esta colectividad de los Centros Demócratas de Chile, con asistencia de numerosos representantes.

Nota de la Unión Social de Peluqueros. — Se trató la comunicación de esta Sociedad invitando a los jóvenes demócratas a participar en sus actos culturales con motivo de sus próximas bodas de plata, y en especial en el torneo literario que ha organizado. La Asamblea acordó agradecer esta nota y recomendar la participación de los elementos de los Centros.

Delegación a Rancagua. — Fué designada la siguiente delegación para ir mañana a desarrollar labor de propaganda y organización ante la democracia de Rancagua: Delegados, señores Luis Alegría Martínez (del Francisco Berríos), Enzo Castro M., (del Centro de Viña del Mar), Luis A. Mardones (Director General), Miguel A. Rossler (del Centro de Lebu), Serafín Soto (del Centro de Chillán), Juan M. Contreras (del Centro Acción Demócrata de Santiago) y Manuel Eduardo Encina (del Centro Fraternidad).

Afiliación de Centros. — Quedó tramitada para el informe de la Comisión respectiva la afiliación del Centro Demócrata de la 6.a Comuna, 24 y 25 rural, que acreditaba delegados ante la Confederación, a los señores Luis Venegoni, Juan Pinto y Juan M. Martínez.

Incidentes. — Mociones aprobadas. —Los diversos delegados discutieron largamente la situación que se sigue creando en el Partido con la práctica de utilizar Centros para proclamar y recomendar determinadas candidaturas internas en las elecciones de las Agrupaciones, terciando en especial los señores Oscar Casanova, Luis Venegoni, José Vielma, el Secretario General y Luis Alegría Martínez, que fustigó enérgicamente esta práctica dañina. La Asamblea aprobó, finalmente, la siguiente moción:

"La Asamblea General de Delegados de la Confederación de Centros Demócratas de Chile, acuerda repetir sus anteriores llamados a las instituciones y correligionarios, en pro de la independencia de los Centros respecto de las candidaturas internas en las Agrupaciones. La Asamblea, expresa a este respecto, la necesidad de que los miembros de todos los Centros Demócratas dispongan de absoluta libertad para sufragar en las elecciones internas de las Agrupaciones y de que las candidaturas deben ser sostenidas por Comitées, que deben funcionar sólo hasta la realización de la respectiva elección interna, plegándose libremente a dichos Comitées los correligionarios que lo deseen, pero en ningún caso los Centros, que sólo deben ser entidades de propaganda, fiscalización, moralidad y civismo. Verificada la elección interna, corresponde a todos los Centros apoyar a los candidatos elegidos."

Se desarrolló, además, un debate sobre la aplicación de los reglamentos sobre limitación de pasajeros en los tranvías y autobús, expresando varios delegados que tanto la Empresa, como los dueños de autobús y el público mismo tenían el deber de facilitar su cumplimiento y de evitar abusos.

COLORES
Azul azulino, Morado, Lacre, Verde Guinda, Fresa B. de Rosse, Champagne, etc., y fantasías, son de moda para zapatos.
Visite la
Botería Argentina
COMPAÑIA 1819

No diga nunca: "Deme una Caja de Cera". — Diga siempre: "Deme CERA ANTISEPTICA C. G. V." y exija le den lo que usted pida.
Agentes: WILLIAMSON Y CIA.

A LA VILLE DE NICE
HUERFANOS 940 - 42

A LA VILLE DE NICE
HUERFANOS 940 - 42

ESPUMILLA FRANCESA
PRECIO IRRISORIO

RECLAME
RECLAME
$ 21.20
EL METRO
RECLAME
RECLAME

EN 85 COLORES
ANCHO UN METRO

A LA VILLE DE NICE
HUERFANOS 940 - 42

A LA VILLE DE NICE
HUERFANOS 940 - 42

Nota Importante:
EN NUESTRA ESPUMILLA FRANCESA "RECLAME"
AL PRECIO DE $ 21.20 EL METRO — NO ADMITIMOS
NI ADMITIREMOS COMPETENCIA en Calidad y Precio.

INFORMACIONES CABEGRAFICAS DEL EXTERIOR

DE NUESTROS CORRESPONSALES ESPECIALES, VIA EASTERN Y ALL AMERICA CABLES INC. DE "THE UNITED PRESS". — LOS ORIGINALES DE TODOS LOS CABLEGRAMAS QUE SE INSERTAN EN ESTA SECCION, ESTAN A DISPOSICION DEL PUBLICO EN ESTA IMPRENTA

ACUERDO DE LA SUB-COMISION DEL DESARME

GINEBRA 1.o—La sub-comisión de desarme militar, naval y aéreo de la Liga de las Naciones, terminó el estudio de la cuestión de si los armamentos serán restringidos mediante la limitación de los gastos en los presupuestos.

La mayoría de los miembros de la sub-comisión aprobó esta opinión, mientras que los representantes de Estados Unidos, Japón y Holanda, insistieron en que tal medida era impracticable e imposible.

Ambas opiniones serán sometidas para su decisión final a la Comisión Preparatoria de la Conferencia del Desarme.

La Comisión discutirá en seguida la cuestión del establecimiento de una escala de desarme, aplicable a todos los países, basada en la población, recursos, situación geográfica, comunicaciones marítimas, vías férreas y demás elementos análogos.—(U. P.)

PORTUGAL

EL GOBIERNO PROYECTARIA DEPORTAR A 25 POLITICOS

MADRID, 1.o— Comunican de Lisboa que el Gobierno ha hecho reservar 25 pasajes para el próximo vapor de pasajeros de la Compañía Nacional de Navegación que zarpe con destino al Africa, con la intención de servirse de ellos para desterrar a 25 políticos acusados de complotar contra el Gobierno.

Se han efectuado allanamientos en las casas de las personas sospechosas de tener relaciones con las conspiraciones, allanamientos que han traído como consecuencia numerosos arrestos.— (U. P.)

Lo que opinan los hombres de ciencia sobre los últimos huracanes

La mayoría parece aceptar la relación de estos fenómenos con las manchas solares.—Los opositores se limitan a manifestar que las observaciones realizadas, aún no lo establecen en forma clara.

(Correspondencia cablegráfica de Morgan Easterling; exclusiva para "La Nación")

WASHINGTON, 1.o—Los numerosos ciclones y huracanes que últimamente han dejado su huella de muerte y destrucción en las más apartadas regiones del mundo han puesto de nuevo sobre el tapete la discusión acerca del origen de éstos y otros fenómenos.

Las afirmaciones de varios hombres de ciencia sobre los recientes huracanes en Estados Unidos, Indias Occidentales, Paraguay, China y el Japón, en el sentido de que se debían a manchas en el sol ha despertado una verdadera tempestad de opiniones científicas contradictorias relativas a la conección que pueda existir entre el Sol y el estado del tiempo.

Los que sostienen las teorías fundadas en las manchas solares, señalan el hecho de que las monstruosas fuerzas cósmicas que dan al Sol una actividad adicional cada once años, se adelantaron en esta ocasión a su poderío regular, en vista de que su arribo no correspondía hasta el año 1928.

Estos sabios hacen ver que las grandes manchas solares que se presentaron simultáneamente con las tormentas en todo el mundo, no deberían haber aparecido hasta dos años de esta fecha y recuerdan que la energía eléctrica del Sol fluyó de las manchas en ese astro en 1921 cuando las tormentas espantosas culminaron en la completa interrupción de los servicios telegráficos en los Estados Unidos al Occidente del río Mississippi el 19 de Mayo y grandes perjuicios a los cables submarinos hasta el punto de hacer necesario levantarlos desde el fondo del mar para repararlos.

Harry Helm Clayton, que fué especialista oficial en pronósticos del tiempo de la República Argentina hizo largas investigaciones durante un año en cooperación con el Smithsonian Institution en lo relativo a la energía solar, manifestó: "Parece casi seguro que existe una relación estrecha entre las tempestades en la superficie del globo terrestre y estas tempestades gigantescas de fuego en el sol que aumentan considerablemente la fuerza calorífera del astro y su radiación. Con la ayuda de la Oficina Argentina Meteorológica, estudié la cuestión de los pronósticos del tiempo en todas partes del mundo y la relación que podía existir con los cambios solares. En todas partes donde practiqué estas investigaciones pude constatar que esa relación era algo efectivo aunque las regiones donde esa concordancia era mayor podían cambiarse. Estoy perfectamente convencido que si una Institucion de Investigación Científica como la Smithsonian contara con los fondos suficientes para llevar a cabo una investigación de esta naturaleza, la relación entre las manchas solares y los fenómenos terrestres podría establecerse; entonces los ciclones podrían ser pronosticados."

Por su parte el doctor Charles Wylie, profesor de Astronomía en la Universidad de Iowa, apoyó la teoría anterior al decir "que las observaciones habían demostrado que el aumento en la radiación provocaba una mayor circulación atmosférica causando así, en muchas ocasiones, disturbios de carácter ciclónico en los Estados del Sur donde los rayos solares tenían mayor fuerza."

El doctor Charles Abott, Director del Observatorio astronómico del Instituto Smithsonian dió la opinión siguiente sobre esta materia: "Toda manifestación en el estado del tiempo tiene su origen en los rayos solares. Los períodos contradictorios de Invierno, Verano, día, noche, no tendrían existencia posible si el Sol fuera una estrella fija, lo que no es. El Sol da más calor cuando aparecen las manchas en su superficie. Los numerosos cambios que pueden notarse en la trasparencia atmosférica y los nublados dependen de las modificaciones solares y de ahí viene la forma variada en que el Sol afecta el estado del tiempo tiempo tanto directa como indirectamente. Es algo incierto, sin embargo, definir la extensión de ese efecto."

Otros partidarios de la teoría derivada de las manchas en el Sol, admiten en general que es necesario contar con más pruebas para establecer en forma incuestionable y amplia la conexión entre los fenómenos, en tanto que los opositores a esta teoría fundan su argumento principal en el hecho de que la relación no ha sido suficientemente comprobada para que se le pueda dar crédito.

El doctor William Jackson Humphreys, conocido meteorólogo y físico de la Oficina Meteorológica de los Estados Unidos, dió su opinión en los siguientes términos: "Actualmente atravesamos por un período en que las manchas solares se manifiestan en su aspecto máximo, pero no encontramos, sin embargo, relación alguna entre esas manchas y los fenómenos meteorológicos. Las manchas del Sol tienen un efecto insignificante sobre la temperatura, por lo tanto no han contribuído con su influencia a provocar las recientes tormentas."

El doctor Humphreys hizo ver, además, que los huracanes observados en el hemisferio Norte siempre llevan un movimiento de rotación en torno del globo terrestre que se dirige en sentido contrario a las manecillas de un reloj, en tanto que los huracanes del hemisferio Sur se mueven en sentido opuesto: siguiendo la marcha de ese mecanismo.

La experiencia ha demostrado que los huracanes jamás cruzan el ecuador en su vestiginosa y trágica carrera por los continentes y los mares.

Muchos otros hombres de ciencia a quienes se consultó acerca de la presunta relación entre los fenómenos solares y las actividades meteorológicas en la tierra, se manifestaron todos escépticos insistiendo en que las observaciones recogidas en muchos puntos diferentes a través de varios años no habían logrado establecer en forma clara la relación entre la actividad solar y las condiciones meteorológicas, o en el mejor de los casos la relación que pueda haberse establecido era de carácter tan leve e imprecisa que carecía de toda importancia práctica.—**Morgan Easterling.**

UNA ENTREVISTA CO ALLAN COBHAM

Las enseñanzas de su raid

ESPECIAL PARA "LA NAC

LONDRES, 1.o—Entrevista aviador Cobham después de rrizar, dijo:

"El propósito de mi viaje demostrar por medio de la ción aérea los siguientes p

"1.o La practicabilidad de la ta aérea Londres-Melbourne.

"2.o La practicabilidad de brir esa ruta en un hidropla vez de un aeroplano. Creo que bos aparatos se pueden em con éxito, aunque, para hacer práctica la ruta aérea, cre Probablemente los aeroplan rrestres son mejores para el rrido Londres-Calcuta; los planos para el trayecto C Port Darwin, y en seguida los roplanos terrestres para ir Port Darwin a Melbourne.

"Encontré en Australia rosas rutas aéreas en estado zado de desarrollo.

"La principal conclusión que sacado del raid es la necesidad abrir y mantener líneas aé aunque se experimenten pér temporales, lo mismo que los rrocarriles cuando se abren en territorio nuevo; las utilid vienen más tarde.

"Creo que el viaje aproxima mundo hacia el día en que se duzca un tremendo desarrollo tráfico aéreo."

Dijo finalmente Cobham que itinerario de viaje había sido tardado por numerosas bles recepciones, y que el viaje regreso había sufrido retar causa de los monsones; ade durante el regreso hubo cuatro en que caían cuatro pulgadas agua diariamente.—Keith

SOBRE LA GENESIS Y DESENVOLVIMIENTO DE LA SOLIDARIDAD EN SUR - AMERICA

DISERTO AYER EL DOCTOR LINDOLFO COLLOR, EN BUENOS AIRES

América debe preocuparse más de sí misma.— Invitado por "La Nación" de Santiago, el distinguido publicista argentino se dirigirá a Chile el próximo Jueves.

BUENOS AIRES 1.o — En el Instituto Popular de Conferencias se realizó en la tarde de hoy un acto de confraternidad brasileño-argentina, con motivo de ocupar la cátedra el publicista Lindolfo Collor, colaborador de "La Nación" de Santiago y uno de los más prestigiosos hombres públicos del Brasil para disertar sobre la génesis y el desenvolvimiento de la solidaridad entre los pueblos de Sur-América.

Una selecta y numerosa concurrencia llenó totalmente la sede del Instituto en el gran salón de actos públicos del palacio de "La Prensa".

Ocuparon la mesa directiva el Ministro de Relaciones Exteriores, señor Gallardo, el Embajador del Brasil, el presidente del Instituto, señor Carlos Ibarguren; senadores y diputados de la nación.

Previa presentación del conferenciante, hecha por el presidente del Instituto, el doctor Collor ocupó la tribuna y, después de una breve salutación al auditorio de frases cordiales sobre la amistad del Brasil a la Argentina y a la ciudad de Buenos Aires, dijo entre otras cosas:

"Acabamos de ver en los recientes acontecimientos de Ginebra cuán lejos está Europa de comprender los puntos de vista que Argentina y el Brasil defendieron en las sesiones plenarias de la Liga de las Naciones.

No nos impresionemos mayormente con las diferencias más aparentes que reales de las actitudes de nuestros países. Europa no tuvo oídos para el Brasil en 1926, como no los tuvo para Argentina en 1920.

La conclusión que nos queda es que debemos mirar más para nosotros mismos y tratar de conseguir antes que nada nuestra comprensión recíproca para que si después nos condujeran las circunstancias hasta ello pudiéramos presentarnos al mundo fortalecidos como la expresión de una sola voluntad y aptos para el desenvolvimiento de una acción común".

Después de hablar de las causales determinantes de la solidaridad americana en la Doctrina Monroe, y del concepto actual de la misma en la Sociedad de las Naciones, expresó:

Yo sé que no tengo otras credenciales que me recomienden a vuestro aprecio aparte de la sinceridad con que os estoy hablando y que es una parte del alma del Brasil. En nombre de esa sinceridad quiero dejar en la inteligencia argentina, a cuya cultura política debe el continente las iniciativas más fecundas para el progreso de la política americana, algunas sugestiones más concretas para la definición del elemento histórico de la solidaridad como norma de acción aceptada por todas nuestras Repúblicas".

El orador siguió explicando extensamente sus puntos de vista sobre el tema y terminó sintetizando las reglas que a su juicio deben constituir la doctrina integral de la solidaridad americana en los casos de agresión exterior, revoluciones o conflictos entre Estados.

Invitado especialmente por la dirección de "La Nación" de Santiago el señor Collor, partirá a Chile el Jueves venidero en compañía de su esposa e hijitas.

Permanecerá diez días en Santiago— **Alvarez.**

NO COMPRE A CIEGAS

HAY INFINIDAD DE ARTICULOS DE PRIMERA CALIDAD QUE NOSOTROS OFRECEMOS A MUY BAJOS PRECIOS, COMO SER:

Limas de todas clases
Lija Esmeril para fierro
Lija para madera
Brocas salomónicas cono Morse
Brocas salomónicas cilíndricas
Brocas salomónicas cabeza cuadrada
Motones de fierro
Tecles "Weston", "Climax" y "Cyclone"
Aceite de linaza "OSO BLANCO"
Aceite para máquinas, dinamos, cilindros y para motores a gas
Grasa consistente y cemento para fierro
Pernos, tuercas, golillas, remaches, etc., etc.

DEPARTAMENTO DE MERCADERIAS DE
MORRISON & Co.
AHUMADA 65 — SANTIAGO

QUEDO ORGANIZADO UN NUEVO GABINETE CHINO

Los Ministros pertenecen en su mayoría al partido de Mukden.— Sun-Chuan-Fang, habría tomado mayores ventajas sobre los cantoneses.

PEKIN 1.o—El señor Wellington Koo ha formado el nuevo Gabinete en el cual desempeñará la cartera de Relaciones Exteriores. En general, el personal que forma el Ministerio es el mismo que figuraba en el anterior y en gran parte pertenece al partido de Mukden.—(U. P.)

LONDRES, 1.o — Informaciones procedentes de Shanghai anuncian que Sun-chuang-Fang ha logrado establecer ya una superioridad definitiva sobre las fuerzas cantonesa que se encuentran desconcertadas ante el peligro de su temprana derrota.

Se ha declarado que el avance precipitado que los cantoneses hicieron hace poco hizo peligrar sus comunicaciones y aun obligó la retirada.

También se anuncia que Wu-pei-Fu ha impartido órdenes en el sentido de que Hankow sea capturado nuevamente dentro de la quincena próxima.—(U. P.)

GUATEMALA

LAS PROXIMAS ELECCIONES PRESIDENCIALES

GUATEMALA, 1.o.— El señor Adrián Recinos, leader liberal, se negó a aceptar la candidatura a la Presidencia de la República que le ofrecieron sus amigos.

El señor Recinos recomendó a sus amigos apoyar la candidatura del actual Presidente en ejercicio general Lázaro Chacón.

Según los peritos en cuestiones políticas todas las probabilidades de triunfo en las elecciones están en favor del general Chacón.—(U. P.)

ESPAÑA

Primo de Rivera asegura que los verdaderos intelectuales acompañan al Gobierno

SALAMANCA, 1.o.—En el banquete ofrecido ayer por el Ayuntamiento al general Primo de Rivera, éste calificó de anti-intelectuales y extravagantes a los intelectuales que hacen oposición al Gobierno. Agregó que los verdaderos intelectuales se hallaban de parte del Gobierno, "como lo han demostrado al hacerme el honor de otorgarme el título de Doctor de esta gloriosa Universidad".

Refiriéndose a la reunión de la Asamblea Nacional, dijo que dentro de un mes la Asamblea contaría con elementos capacitados para ejercer los cargos públicos de la misma.—(U. P.)

PRIMO DE RIVERA VISITA LOS SOMATENES DE SALAMANCA

SALAMANCA, 1.o—El marqués de Estella revistó hoy a los somatenes, siendo aclamado por numerosos somatenistas que vestían el charro.

Más tarde se llevó a cabo un banquete que fué presidido por el general Primo de Rivera y al que asistieron los Ministros de Instrucción y de Fomento y los rectores de las Universidades de Madrid, Salamanca y Coimbra, además de una numerosa concurrencia.

Ofreció el banquete el Rector de la Universidad de Salamanca y contestó el marqués de Estella, quien después de agradecer la manifestación, ofreció a todos la defensa de toda causa justa.

En seguida el Marqués de Estella asistió a una corrida de toros y más tarde, acompañado siempre de su comitiva, marchó a Zamora, siendo despedido por un numeroso gentío.—(U. P.

300 DOCENAS

de camisetas y canzoncillos finos de punto, para Verano, importados, liquida a precios muy rebajados la

CAMISERIA "EL SIGLO"
DELICIAS 2750 (PORTAL EDWARDS)

Camisas sobre medida, pijamas, calzoncillos

Corte y confección perfectos

Talleres propios en el mismo establecimiento

PRECIO FIJO

Se hacen envios a provincias

M. R. Oct—3

EL EQUIPO URUGUAYO DE FOOT-BALL SE DIRIGE A CHILE

MONTEVIDEO 1.o—Se ha embarcado en este puerto con rumbo a Buenos Aires, para seguir después viaje a Chile, la delegación uruguaya de foot-ball que disputará el campeonato suramericano.

Integran el equipo los siguientes jugadores: Battignani, Mazzali, Recoba, Nazzari, Tejera, Cabrera, Venzino, Ghierra, Andrade, Sadombide, Urdinarán, Romano, Scarone, Conti, Lono y Borjas. Preside la delegación el diputado nacional señor Héctor Gómez, quien, entrevistado, dijo:

"El cuadro pudo ser más fuerte. No obstante, el que va a Chile lleva una fuerte dosis de entusiasmo, y defenderá con honor el prestigio del football uruguayo."—(U. P.)

GRAN BRETAÑA

PARTIO LA FRAGATA ARGENTINA "SARMIENTO"

LIVERPOOL, 1.o.— A las 5 de la mañan la fragata argentina "Sarmiento inció su viaje alrededor del mundo. La partida se efectuó sin ceremonias especiales.

La fragata hará escala primeramente en las Islas Maderas y se cree que legará a Buenos Aires en Abril de 1927.—(U. P.)

LA SITUACION EN EL PALATINADO ES DE SERIA TENSION

LONDRES, 1.o—El corresponsal del "Daily Express" en París anuncia que existe uena seria tensión en el Palatinado. Los oficiales franceses que regresan para tomar vacaciones, declaran que, debido a los ataques organizados de que son víctimas los franceses, éstos se han visto obligados últimamente a estrechar su acción en la zona ocupada.

El general francés, comandantes de las tropas de ocupación, ha prohibido a los oficiales que se presenten en las calles de la zona ocupada en traje civil, al mismo tiempo que han vuelto a comenzar los desfiles de tropas equipadas con todos sus arreos.

Aparte de esto, los alemanes deben saludar la bandera francesa y quitarse el sombrero cuando se ejecute la Marsellesa, cuyos aires se oyen con mucha frecuencia.

El corresponsal declara que la situación ha empeorado desde que subió al poder M. Poincaré. —

ITALIA

QUINCE EXPATRIADOS HAN SIDO PRIVADOS DE LA CIUDADANIA

ROMA 1.o—Ha sido firmado un decreto real que priva de la ciudadanía italiana y confisca las propiedades de 15 expatriados políticos que residen en Francia y Gran Bretaña, entre los que están incluídos el profesor señor Gaetano Salvemani y los periodistas Donati, Bazzie y Sincottiscozzese, el diputado Massimo Rocca y el ex-diputado señor Deambris.

La medida ha sido adoptada en vista de sus "actividades anti-nacionales" desarrolladas en el exterior.—(U. P.)

BEATIFICACION DE 194 MARTIRES FRANCESES

ROMA, 1.o.— Han sido leídos ante el Papa los decretos definitivos por los cuales se autoriza la beatificación de los Obispos Dulac, Laroche y Fouchault y de 191 de sus compañeros, todos franceses, que murieron como mártires en la revolución de 1792.

El número de 213 mártires, propuestos originalmente para la beatificación, fué reducido, a causa de que las investigaciones practicadas no demostraron el martirio sin lugar a dudas.

El Papa, en un discurso pronunciado después de la lectura de los decretos, aludió a esta circunstancia e hizo notar que los procedimientos de la Iglesia son en extremo estrictos aún en la glorificación de los héroes.

Agregó que esto debería servir para aumentar la confianza y la admiración de los fieles hacia la doctrina de la Iglesia.—(U. P.)

BERLIN, 1.o.— Comunican de Varsovia que el mariscal Pilsudski logró organizar el nuevo Gapinete, ocupando el mismo el cargo de Premier y el profesor Bartel el de Vice-Premier.—(U. P.)

EL GOBERNADOR DE ERITREA LLEGO A ROMA

ROMA, 1.o—El señor Gasperini, gobernador de Eritrea, llegó a esta capital para informar al premier Mussolini respecto de los resultados de su visita a Jahia, rey de Yemen, que culminó con la celebración de un tratado de amistad y comercio que señala el principio de una nueva era en las relaciones entre ambos países.

El tratado fué firmado el 2 de Setiembre, siendo Italia la primera potencia occidental que firma un pacto oficial con el Yemen.—

ALLAN COBHAM TERMINO SU RAID LONDRES - MELBOURNE - LONDRES

Miles de personas le tributan una grandiosa recepción a orillas del Táme

SARTRUVILLE, 1.o—El aviador británico Alan J. Cobham inició a las 11.16 de la mañana de hoy la última etapa de su raid Londres Melbourne, ida y vuelta.— (U. P.)

LONDRES, 1.o— Centenares de personas se agruparon en las orillas del Támesis desde temprano para recibir al aviador que más se ha distinguido en los vuelos a larga distancia, puesto que en los principales vuelos que ha hecho en los últimos dos años ha cubierto una distancia equivalente a dos veces la circunferencia de la tierra.

La primera hazaña notable la realizó Cobham en 1922, cuando condujo a un hombre de negocios americano en una gira de 6,000 millas por Europa y el Norte del Africa, cruzando los montes Atlas a una altura de 15,000 pies.

También voló sobre el Vesuvio. En 1923 se le otorgó el trofeo Britania por un vuelo de idea y regreso al Cercano Oriente, durante el cual recorrió 12,000 millas.

Entre Noviembre de 1924 y Marzo de 1925 hizo un viaje de ida y vuelta a Burma, sobre un recorrido de 7,000 millas. En tres horas voló sobre el monte Everest, a una altura de 17,000 pies.

En 1925 cubrió 16,600 millas en su raid de ida y vuelta a la Ciudad del Cabo.

Su raid actual de ida y regreso a Australia fué iniciado el 30 de Junio y el recorrido es de 28,000 millas con un total de vuelo que alcanzará a 320 horas, mientras que el viaje ordinario en vapor dura seis semanas.

Cobham ha perdido cuatro días en su viaje de regreso a Londres a causa de las tempestades en Punta Victoria. —(U. P.)

LONDRES, 1.o El aviador Cobham llegó a las 2.14 de la tarde.— (U. P.)

LONDRES, 1.o— El cómputo oficial sobre el vuelo de ida y regreso efectuado por Cobham a Australia indica que el recorrido ha sido de 30.000 millas.

Se calcula que medio millón de personas, agrupadas en la llas del Támesis, entre los tes de Black Friars y Ham mith, en una extensión de llas, aclamaron al aviador llegada. (U. P.)

LONDRES 1.o— Habien gado al puente de Westm a las 2.14, Cobham desc las 2.27, después de haber crito dos círculo sobre la canías de Londres, mientras des multitudes prorrump estruendosas aclamaciones.

Entre las personalidades das en la ribera del río y terraza de la Cámara de los munes figuraban las autori de las fuerzas de aviación y Cobham.

El aviador recibió la bi da oficial después de desem de un pequeño bote que dujo a tierra desde su que quedó anchado.—(U.

"YUNGAY"

Como Premio de Consuelo, pagaremos

$ 5.--

por cada colección de Banderitas que nos llegue por carta certificada hasta el día 10 de Octubre de 1926.

BRITISH-AMERICAN TOBACCO CO., CHILE, LTD.
CASILLA 1597. —:— SANTIAGO

VARIOS DISTRITOS MINEROS APRUEBAN LAS PROPOSICIONES DE BALDWIN

Los laboristas protestan por la presión que ejerce el Gobierno

LONDRES 1.o—El Consejo de Mineros de Derbyshire recomendó a sus miembros aceptar las proposiciones del Gobierno referentes a los acuerdos por distritos, con el derecho de apelar ante un tribunal nacional.—(U. P.)

OSTENDE, 1.o.— La Federación Internacional de Obreros se ha negado a acceder a la petición de los representantes de los mineros británicos en el sentido de proclamar la huelga general por solidaridad con dichos mineros; pero les ha ofrecido su apoyo financiero.—(U. P.)

LONDRES, 1.o.— Mientras los Consejos de los mineros de Notthinghamshire y de Derbyshire decidieron recomendar la aceptación de las proposiciones presentadas por el Gobierno, para solucionar la crisis de la industria carbonera y, por otra parte, las estadísticas demuestran que otros 8,400 obreros regresaron hoy al trabajo, los laboristas celebraron una gran Asamblea en Londres, dando muestra de sentir un encono cada vez mayor contra el Gobierno como contra los propietarios de las minas.

Mr. Robert Williams, p del directorio del partid rista, declaró: "Protestam vehemencia contra la act tal del Gobierno y del pre Stanley Balwin".

Por su parte, el miem borista de la Cámara de munes, Mr. William S. Lu "Los mineros quieren la pa no la quieren a cualquier El hambre puede obligarlo pitular pero no está muy el día en que se alcen con brutales propietarios de nas. Estamos determinad tener un acuerdo nacional".

Mr. Ramsay Mac Donald cer uso de la palabra, ma "El Gobierno ha fracasado pletamente. Ofreció un plan injusticia es abominablem dente. La lucha continuará el caso de que el paro term ñana Sábado. Veo que se una lucha larga entre el de y la injusticia. El derecho que triunfar".

En general, prevalece en los campos mineros y se tiene noticia de un ocurrido hoy, cerca de cuando un grupo de miner có la casa de un minero bía vuelto al trabajo. Est defenderse, disparó un tir fle por sobre las cabezas asaltantes, sin herir a ning ellos.

Luego llegó la policía y só a los huelguistas.—(U.

LONDRES, 1.o — De autorizada se anuncia que tal de mineros que se en trabajando, asciende a 144

V:sita al Balneario
"SAN SEBASTIAN"

A las 4 P. M. de hoy parte desde la Estación Alameda el primer convoy especial de visitantes a este moderno Balneario.

Una gran cantidad de personas ha reservado en nuestras oficinas pasaje y alojamiento en Cartagena, por un valor total de $ 20.

Con esta módica suma, se hace una simpática excursión, sin incurrir en ningún otro gasto, pues, además del pasaje de ida y vuelta, se incluye el alojamiento, el desayuno, el almuerzo y las once.

Para alegría de los excursionistas, va un notable cuarteto musical.

Desde el Lunes próximo, quedan abiertas las inscripciones para la segunda excursión a San Sebastián del próximo Sábado 9 de Octubre.

VENDEMOS SITIOS DESDE $ 150 c/u.
CONSTRUIMOS CHALETS DESDE $ 3,500

1148-Huérfanos-1148

CORNELIO ARAVENA Y CESAR SILVA

INFORMACIONES CABLEGRAFICAS DEL EXTERIOR

DE NUESTROS CORRESPONSALES ESPECIALES, VIA EASTERN Y ALL AMERICA CABLES INC. DE "THE UNITED PRESS". — LOS ORIGINALES DE TODOS LOS CABLEGRAMAS QUE SE INSERTAN EN ESTA SECCION, ESTAN A DISPOSICION DEL PUBLICO EN ESTA IMPRENTA

EN LA LIGA DE LAS NACIONES

RATIFICACION DE UN CONVENIO

GINEBRA, 1.o.— El Japón ha ratificado el convenio de la Liga de las Naciones, según el cual se establece un régimen internacional marítimo para los puertos. Inglaterra era el único país que hasta ahora había ratificado dicho convenio.— (U. P.)

WASHINGTON, 1.o — Un representante autorizado del Presidente Coolidge dijo que el Presidente lamenta que la respuesta de la Conferencia sobre la Corte de Justicia de La Haya, que se reunió en Ginebra, no constituya una completa aceptación de las reservas formuladas por los Estados Unidos al Protocolo de la Corte; pero que sin embargo, esperará las respuestas individuales de cada nación con respecto de decidir sobre la aceptabilidad de las contestaciones. — (U. P.)

BRASIL

RIO DE JANEIRO, 1.o—El Senado aprobó la creación de la 5.a arma, la aviación, aprovechando para ello los elementos existentes del actual Cuerpo de Aviación Militar.—(U. P.)

Ecos de la conferencia de Mussolini con Chamberlain

"Il Popolo d'Italia", estima que Italia y Gran Bretaña, quieren ponerse de acuerdo sobre una posible modificación del Tratado de Versalles y el Plan Dawes.

Tanto la prensa de Berlín, como la de Londres y París, no conceden a la entrevista de Liorna una importancia transcendental.— Mussolini informa al Gabinete.

ROMA 1.o—Oficialmente se ha anunciado que el premier señor Mussolini informó ampliamente al Gabinete sobre sus conversaciones con Sir Austen Chamberlain.

El Gabinete acogió con gran satisfacción la información del premier.

El comunicado no da ninguna indicación referente a los temas tratados por el premier en su informe.—(U. P.)

ROMA, 1.o — Se estima que el Premier Mussolini y el Ministro de Relaciones Exteriores de Gran Bretaña, sir Austen Chamberlain, en la entrevista que celebraron ayer en Liorna, discutieron también la cuestión de la unión de Austria y Alemania.

Las personas pertenecientes a las esferas del Gobierno hacen notar que es muy probable que el acercamiento franco - alemán traiga consigo esa unión, a la que Francia no se seguiría oponiendo y llegaría el momento en que Alemania fuera vecina de Italia, alterándose así la situación creada por los pactos de Locarno.

Si bien no surgiría necesariamente la cuestión de la garantía del paso de Brenner, Italia tendría que consultarse con los demás firmantes del pacto respecto de la eventualidad de la unión austro-alemana, que cambiaría enteramente su situación respecto de sus fronteras.—(U. P.)

PARIS, 1.o — De fuente semioficial se dice que la entrevista de Liorna no debe ser considerada como opuesta al Pacto de Locarno, pues no es sino la reanudación de la tradicional amistad anglo-italiana que constituye un poderoso factor de la paz europea.

"Le Temps" dice al respecto: "Hay motivos para alegrarse en el estrechamiento de las relaciones ítalo-inglesas que se produce inmediatamente después del pacto de Locarno al que Italia adhirió. Coinciden las opiniones en París y en Londres, lo mismo que en Londres y en Roma, en que la entrevista de Liorna es una nueva contribución a la reorganización y consolidación de Europa.

"Parecen carecer de base las noticias sobre una concertada política anglo-italiana respecto del Mediterráneo y de los Balkanes pues la conferencia de Liorna no puede modificar en lo más mínimo la situación.—(U. P.)

MILAN, 1.o "Il Popolo d'Italia" dice que los problemas que resultarían de una posible modificación del Tratado de Versalles y del plan Dawes fueron tratados en la conferencia celebrada entre el señor Mussolini y sir Austen Chamberlain, en Liorna.

Agrega que la dirección en que concide la política de ambos países, tal como quedó reafirmada en Liorna, tiende solamente a la terminación de la pacificación europea. Los problemas de Tánger y de Abisinia también fueron discutidos, si bien considerándoseles como cuestiones secundarias, por cuanto Italia está en un terreno completamente firme en cuanto a potencia del Mediterráneo mientras que la necesidad de un ferrocarril que una a la Eritrea con la tierra de Somalí no es de carácter urgente.—(U. P.)

BERLIN, 1.o—Las esferas oficiales se niegan a considerar la entrevista celebrada entre el señor Mussolini y sir Austen Chamberlain, como destinada a ir contra el acercamiento franco-alemán.

Por el contrario, el Ministerio de Relaciones Exteriores hace notar que se debe brindar una buena acogida a dicha entrevista, por ser un nuevo factor de esclarecimiento de la atmósfera europea.

Esta noche la prensa se abstiene de hacer comentarios y se limita a publicar los informes divergentes procedentes de Londres y Roma, haciendo notar, sin embargo, que mientras la versión británica trata de restar importancia a la entrevista, la de Roma le atribuye demasiada trascendencia.

A pesar de esta tendencia a no hacer comentarios, los diarios de la mañana manifestaron que se debían tomar con escepticismo las noticias procedentes de Londres, recordando, al respecto, que el acuerdo anglo - italiano sobre Turquía y Abisinia fué el resultado de la entrevista celebrada en Enero por Mr. Churchill y el señor Mussolini, no obstante el hecho de que en esa época informaciones parecidas a las actuales fueron enviadas desde Londres.—(U. P.)

ECUADOR

SE CONSULTARIA A Mr. KEMMERER SOBRE EL ARRENDAMIENTO DE LAS ISLAS GALAPAGAS

GUAYAQUIL, 1.o — Algunos órganos de la prensa recomiendan que al llegar a ésta la misión financiera presidida por el profesor de Princeton Edwin W. Kemmerer, se le consulte acerca de la conveniencia de considerar la venta o arrendamiento de una o más de las islas del grupo de las Galápagos.

Se habla de esta medida como un medio de ayudar a las finanzas nacionales, ya que estas islas, según se considera, tienen un gran valor económico.—(U. P.)

CONTINUA LA ESCASEZ DE SAL

GUAYAQUIL, 1.o — La escasez de sal en las provincias del norte se hace cada vez más seria y el gobierno ha resuelto tomar algunas medidas para solucionar la cuestión.

Las primeras remesas de Chile deben llegar mañana.—(U. P.)

EL CAMPEONATO DE TENNIS POR LA COPA MITRE

BUENOS AIRES, 1.o — Mañana iniciarán el juego por el campeonato suramericano de tennis, los representantes del Brasil y del Paraguay.—(U. P.)

BUENOS AIRES, 1.o — Ante un público enorme se iniciaron hoy las semi-finales del Campeonato Suramericano de Tennis por la Copa Mitre.

Los primeros en presentarse al court fueron el argentino Morea y el uruguayo Stanham. El primer set de esta partida fué ligeramente favorable al argentino.

En el segundo set, Morea ganó los dos primeros games; pero Stanham, reaccionando, ganó cuatro seguidos, lo que dió lugar a que se trabara una lucha emocionante. El argentino logró adjudicarse ese game, pero el uruguayo, al triunfar en los siguientes, se adjudicó el set.

El tercer set fué muy equilibrado, sucediéndose las incidencias y largos peloteos; pero, al final, ganó el argentino.

El cuarto set no presentó mayores variantes, adjudicándoselo Morea, conjuntamente con el match.

El segundo partido fué jugado por Robson, argentino, y Cat, uruguayo.

Al iniciarse el juego, se notó la superioridad del argentino, que quedó de manifiesto en el primer set y se acentuó en el segundo, donde el juego perdió su interés por ser poco reñido.

En el tercer set Cat mejoró su actuación, produciéndose largos peloteos. El uruguayo se adjudicó los tres primeros games; pero luego Robson, atacando fuertemente, ganó el set y, con él, el match.—(U. P.)

INFORMACIONES COMERCIALES E INDUSTRIALES

CAMBIOS

NUEVA YORK, 1.o — Hoy se fijaron los cambios siguientes con los países indicados a continuación:

Argentina, 41 centavos oro por peso; Chile, 12.18 centavos oro por peso; Japón, 48.52 centavos oro por yen; Perú, 3.80 dólares por libra peruana; Brasil, 15 centavos oro por milreis; Suecia, 26.78 centavos oro por corona; Noruega, 21.89 centavos oro por corona; Dinamarca, 26.54 centavos oro por corona; Austria, 14.125 centavos oro por corona; Portugal, 5.20 centavos oro por escudo; Alemania, 23.81 centavos oro por marco oro; España, 15.16 centavos oro por peseta; Yugoeslavia, 1.77 centavos oro por dinar.—(U. P.)

NUEVA YORK, 1.o — Hoy se cotizaron los cambios siguientes con los países que se indican a continuación:

Inglaterra, 4.84 7|8 dólares por libra; Francia, 2.80 centavos oro por franco; Italia, 3.75 1|2 centavos oro por lira; Bélgica, 2.69 1|2 centavos oro por franco; Suiza, 19.32 1|2 centavos oro por franco.

AZUCAR

NUEVA YORK, 1.o. — El azúcar en bruto se cotizó hoy en esta plaza en la siguiente forma:

Para entrega en Diciembre: 2.87 por saco de cien libras;

Para entrega en Enero, 2.88 por saco de cien libras;

Para entrega en Marzo, 2.82 por saco de cien libras.—(U. P.)

ALGODON

NUEVA YORK, 1.o — El algodón se cotizó hoy en la forma siguiente:

Para entrega en el mes de Octubre, 13.90 centavos oro la libra;

Para entrega en el me sde Noviembre, 13.79 centavos oro la libra;

Para entrega en el mes de Diciembre, 13.85 centavos oro la libra;

Para entrega en el mes de Noro, 14.06 centavos oro la libra;

Para entrega en el mes de Marzo, 14.27 centavos oro la libra;

Para entrega en el mes de Mayo, 14.40 centavos la libra. —

LA LIBRA ESTERLINA

LONDRES 1.o—El valor de la libra esterlina en monedas extranjeras se cotizó hoy como sigue:

Estados Unidos, 4.85 1|4 dólares; Francia, 172 5|8 francos; Bélgica, 179 1|8 francos; Alemania, 20.36 1|2 marcos oro; Finlandia, 192 11|16 marcos; Austria, 34.36 chelines austriacos; Holanda, 12.11 tres cuartos florines; Italia, 129 1|8 liras; Suiza, 25.10 francos; Suecia, 18.14 1|2 coronas; Noruega, 20.15 y medio coronas; Dinamarca, 18.28 coronas; España, 31.98 pesetas.

El yen se cotizó a 24 1|6 peniques; el peso oro argentino a 46 1|32 peniques; la libra sobre Praga a 163 3|4, y el escudo portugués a 2 17|32.—(U. P.)

METALES

NUEVA YORK, 1.o - Los metales que se indican a continuación se cotizaron a los precios siguientes: Estaño, 71; Cobre, 14.25. —(U. P.)

GRANOS

CHICAGO 1.o—Hoy se cotizaron los siguientes precios de granos en dólares por bushel:

Trigo, para entrega en Octubre, 1.41 1|4; para entrega en Diciembre, 1.46 1|4.

Maíz, para entrega en Octubre, 0.80 1|2; para entrega en Diciembre, 0.87 3|4.

Linaza, para entrega en Octubre, 2.23 5|8; para entrega en Diciembre, 2.25 3|4.—(U. P.

ACCIONES

NUEVA YORK, 1.o.— Hoy se cotizaron los títulos que se indican a los siguientes precios:

American Metal Co., 47 1|2; American Smelting y Refining Co., 141 5|8; American Woollen Co., 30 3|8; Ferrocarril Atckinson de Santa Fe, 157 5|8; American Telegraph and Telephone, 146 1|4; Anaconda Copper Co., 49 1|2; Bethelehem Steel Co., 48 3|4; Chile Copper Co., 33 5|8; Cerro de Pasco Copper Co., 66 1|2; Continental Oil Co., 19 3|4; Central Leather, 9; Dupont de Nemours, 353; Dodge Brothers, 27 3|8; General Motors, 169 1|4; Great Western Sugar, 102; General Electric Co., 88 1|8; Hudson Motors, 53 7|8; International Cement, 50; Allis Chalmers, 92; International Harvester Co., 134 1|2; Kennecott Co., 60 7|8; Missouri Pacific Railway, 42 1|8; National City Bank of N. Y., 616; Standard Oil C. of N. J., 42 14; Standard Oil of California, 60; Southern Pacific Railway, 108 1|2; Studebaker Corp., 58; Unión Pacific Railway, 167; United States Rubber Co., 60 3|4; General Asphalt C., 87; United States Steel Corp., 153 1|4; International Railroad Car Co., no se cotizó.—(U. P.)

SE SUSCRIBIO EL EMPRESTITO COLOMBIANO

NUEVA YORK 1.o—La Seligman Company, firma bancaria de esta plaza, anunció que hoy en la mañana se suscribió rápidamente y en exceso el empréstito de dos millones y medio de dólares, para el departamento de Cauca, Colombia, en bonos del tipo de 7 por ciento.

El empréstito se ofreció a 96 1|2 y producirá un interés de 7.90 por ciento.—(U. P.)

LAS EXPORTACIONES ESTADOUNIDENSES A SURAMERICA AUMENTARON

WASHINGTON, 1.o Un análisis hecho por la Cámara de Comercio sobre el comercio mundial de los Estados Unidos demuestra que las exportaciones a Europa disminuyeron en el primer semestre del año en curso, pero que, en cambio, aumentaron las destinadas a la América del Sur.

Las exportaciones a Chile, aumentaron en un 39 por ciento, las destinadas a Colombia en un 31 por ciento, a Venezuela en un 72 por ciento y al Perú en un 31 por ciento. Las exportaciones a la República Argentina, Uruguay, Bolivia y otros países suramericanos acusaron solamente un ligero aumento.

Por otra parte, las importaciones del Brasil a los Estados Unidos aumentaron en un 25 por ciento las de la República Argentina en un 13 por ciento, siendo menor el aumento observado en las de los otros países suramericanos. La importación de productos españoles aumentó en un 44 por ciento. —(U. P.)

GRAN BRETAÑA NO TEME LA AMISTAD FRANCO - ALEMANA

Chamberlain trataría de evitar que Mussolini revolotee alrededor de sus gestiones de acercamiento como un espectro perturbador de la fiesta.— La conferencia de Liorna y el dominio del Mediterráneo.—Gran Bretaña no permanecerá inactiva ante cualquiera combinación europea.

(De Charles Mc Cann, exclusivo para "La Nación")

LONDRES 1.o—Los británicos tienen la esperanza de que la conferencia que celebraron Sir Austen Chamberlain y el señor Mussolini, deje a Francia y a Alemania en libertad para que efectúen acercamiento sin que el suspicaz señor Mussolini revolotee alrededor de ellas como un espectro perturbador de la fiesta.

La conferencia estaba parcialmente destinada a discutir los intereses general de Gran Bretaña e Italia, incluso los asuntos de Tánger y Abisinia; pero, principalmente, tenía por objeto dar la seguridad a Mussolini de que Gran Bretaña no teme la amistad franco-alemana y que está segura de que no existe, razón para que Mussolini experimente temores.

Desde que M. Briand y el señor Stressemann se reunieron, hay signos de la nerviosidad de Italia, lo que puede perjudicar los intereses italianos, siendo esta una situación análoga a la que se presentó en los primeros días que precedieron a la entrevista de Locarno y que tuvo como resultado la inclusión de Italia en ella, aunque el territorio sobre el cual esa conferencia versaría estaba realmente fuera de sus intereses.

Probablemente Sir Austen Chamberlain encontró la oportunidad de exponer al señor Mussolini, en forma diplomática, las impresiones británicas sobre las actitudes de Francia y Alemania, que según opinión autorizada, no ofrece motivo para creer que llegue algún día a ser lo suficientemente fuerte para que afecte a otras potencias.

Expresada francamente, la situación es la siguiente:

1.o Gran Bretaña no permanecería inactiva observando cualquiera combinación europea que atacara a otras naciones.

2.o Los franceses bien saben que si en alguna circunstancia, supuesto que Francia y Alemania formaran una combinación en contra de Gran Bretaña—que es la potencia de equilibrio en Europa—y trataran de aplastarla, el paso inmediato sería que Alemania, incuestionablemente, colocaría a Francia en una posición de potencia secundaria.

El punto de vista de Gran Bretaña es que, como nación comercial similar a los Estados Unidos y a la Argentina, sus mejores intereses se conservan si Francia y Alemania se mantienen amigas; de aquí que haya estado trabajando abiertamente desde el fin de la guerra para suavizar la fricción que resultó del tratado de Versalles.

Se hace notar que apenas si ha podido hacer esto a riesgo de perder la amistad de su más estrecho aliado: Francia.

Inevitablemente, las conversaciones franco-alemanas han tenido como resultado un mayor acercamiento de Italia a Gran Bretaña.

Ambas eran ya amigas como lo demostró la indulgente conversión de la deuda recientemente acordada por Gran Bretaña, lo que se cree incluía el acuerdo tácito entre ambas naciones para actuar unidas y mantener el Mediterráneo libre de la dominación de cualquiera otra potencia, asegurando así la comunicación de Gran Bretaña con la India, Australia y Nueva Zelandia. Probablemente el señor Mussolini haya aprovechado las actuales conversaciones para pedir a Gran Bretaña su apoyo con respecto a las aspiraciones coloniales italianas, como una prenda de amistad.—(Charles Mac. Cann).

EL SOVIET CONSIDERA EL MANTENIMIENTO DE LA PAZ EXTERIOR COMO UNA OBLIGACION

Declaraciones del Ministro ruso en Londres, señor Leonidas Krassin.— Rusia no perecerá por falta de crédito extranjero

LONDRES, 1.o — Entrevistado por la prensa el Ministro de los Soviets en Londres M. Leonidas Krassin, declaró que la paz era el propósito principal que hoy día preocupaba a la política sovietista a causa de la necesidad que existía de atender a la reconstrucción del país. La paz política interna ha sido dictada por los obreros y campasinos para el restablecimiento de la economía nacional destruída por la Guerra Mundial, por la guerra sivil y la intervención extranjera".

"El gobierno del soviets", manifestó, "considera la paz como algo absolutamente obligatorio y la base de toda su política exterior.

Si las demás demás naciones del mundo llegan a la conclusión de un verdadero y total desarme, —no por intermedio del camino teórico de Ginebra,—Rusia estaría dispuesta a desarmarse en forma completa ya que no tiene la intención de hacer nuevas conquistas puesto que su territorio es suficiente".

Más adelante el señor Krassin manifestó que los soviets habían reducido la planta del ejército nacional a un décimo de lo que era durante la guerra.

"Somos el primer estado", dijo "que ha reducido considerablemente las fuerzas militares nacionales. La Rusia de los soviets no perecerá por falta de créditos extranjeros aunque la industrialización del país recibiría un mayor impulso con la posibilidad de obtener créditos a largo plazo en el exterior. Si se obtuvieran créditos, nuestra producción y nuestros pedidos de importación aumentarían. Sin contar con la ayuda financiera del extranjero las industrias de Rusia pueden desarrollarse en la forma que se espera, dentro de un plazo de 20 años; con la ayuda extranjera, ese desarrollo se completaría en 5 años". —(U. P.)

ACTIVIDADES DEPORTIVAS MUNDIALES

EL CLASICO NEW MARKET

NEWMARKET 1.o—El clásico New Market S. Leger fué ganado por Gaissot, de propiedad de Lord Derby. Caissot corrió solo.—(U. P.)

LUCIEN VINEZ LLEGO A BUENOS AIRES

BUENOS AIRES, 1.o.— Hoy en la mañana llegó el campeón europeo de peso liviano, Lucien Vinez.

EL CAMPEONATO MUNDIAL DE BASE-BALL

NUEVA YORK, 1.o.— Las series por el Campeonato mundial de base-ball se iniciarán en esta ciudad entre los equipos "Cardinals" de San Luis y "Yankees", de Nueva York.

Las apuestas están en proporción de 6a 5 a favor de los "Yankees".—(U. P.)

FUTURAS ACTIVIDADES DEL AVIADOR ALEMAN VIERKOTTER

COLONIA, 1.o.— El nadador alemán Vierkotter ha anunciado que ha postergado hasta 1927 la tentativa de batir el record marcado en la travesía del Canal de la Mancha, por el nadador francés Michel.

También ha dicho que tratará de atravesar a nado el Firth of Forth, estuario del río Forth, en Escocia, prueba en que nunca han tenido éxito los que la han intentado.— (U. P.)

PILSUDSKI ORGANIZO UN NUEVO GABINETE

VARSOVIA, 1.o.— El mariscal Pilsudski ha declarado que dejará constituído el nuevo Ministerio dentro de 24 horas.—(U. P.)

VARSOVIA, 1.o.— El Presidente señor Mosciski se negó a acceder a la petición que le hicieron los Ministros de disolver ambas Cámaras.

Después encargó al general Pilsudski de la formación del nuevo Gabinete.

VARSOVIA, 1.o.— Una banda de malhechores, disfrazados con uniforme de gendarmes, penetraron a la casa en que dormía el diputado señor Dzlechowski y lo golpearon brutalmente hasta dejarlo sin conocimiento.

El señor Dzlechowski había sido Ministro de Finanzas y había encabezado la última oposición contra el presupuesto del Gobierno.

Se cree que agentes del Mariscal Pilsudski formaban parte de la banda asaltantes.

BASES FLOTANTES PARA AEROPLANOS EN EL OCEANO

PARIS, 1.o—El director de la Compañía Latecoere ha regresado de Cabo Verde, después de estudiar las instalaciones de las bases flotantes para aeroplanos, que deben colocarse entre Dakar y Pernambuco.

La Compañía, en forma definitiva, ha resuelto que grandes buques porta - aeroplanos sirvan de estaciones en el medio del océano. Estos buques estarán provistos de una estación radiotelegráfica y tendrán a su bordo provisiones de gasolina.

Auxiliados por estas bases flotantes, los vuelos sobre el océano se efectuarían en dos etapas.—(U. P.)

PIERROT
REGIA PRESENTACION
SUPREMA CALIDAD
14 CIGARRILLOS 30 CTVS

ALEMANIA

LOS FRANCESES ARRESTAN A UN ALEMAN EN LANDAU

BERLIN, 1.o — Comunican de Landau que los franceses arrestaron al ciudadano alemán Holsmann, que fué herido durante los incidentes de Germersheim.

Ese arresto ha provocado enérgicas protestas de toda la prensa.

Un superavit de 136 millones de marcos oro

BERLIN, 1.o — El balance del Reich para el mes de Agosto, acusa un superavit de 136 millones de marcos oro.

Este superavit es el más elevado que se ha registrado en el presente año.—(U. P.)

HUELGA DE OBREROS PORTUARIOS EN HAMBURGO

HAMBURGO 1.o—La huelga de los obreros portuarios se ha producido debido a las declaraciones del Ministro del Trabajo, señor Heinrich Brauns, en el sentido de que el laudo arbitral dictado para solucionar el último conflicto era obligatorio.

Los trabajadores se habían negado a aceptar el referido fallo arbitral, que establecía sólo un ligero aumento de salarios, considerado por los obreros desproporcional con respecto al aumento del costo de la vida.—(U. P.)

BELGICA

EL GOBERNADOR DEL BANCO NACIONAL SE DIRIGE A LONDRES

OSTENDE, 1.o — M. Emile Francqui, que desempeña el cargo de Ministro sin cartera, y el gobernador del Banco Nacional, M. Franck, se dirigieron a Londres a fin de discutir la situación financiera con los banqueros británicos.—(U. P)

BOLIVIA

EL PARTIDO REPUBLICANO COLABORARA EN EL GOBIERNO

LA PAZ, 1.o Terminaron las conferencias entre el Presidente de la República, señor Siles, y el señor José María Escalier, acordándose en ella que el Partido Republicano colabore en el Gobierno.

En el almuerzo que ofreció el Presidente de la República al mencionado señor Escalier, el Primer Mandatario de la nación dijo en su discurso: "Brindo por el ilustre jefe del Partido Republicano".

Más adelante, el Presidente hizo un encomio de la patriótica serenidad con que el señor Escalier ha traído al Gobierno el concurso de su partido.

El señor Escalier, al contestar, calificó al Presidente de ilustre estadista, e hizo notar que, bajo su Gobierno, el país gozaba de plenas libertades y garantías.

Declaró, además, que el Partido Republicano iba a colaborar al Gobierno sin exclusión de ningún otro grupo político, para todos los cuales deseaba el goce y el ejercicio más amplio de los derechos.

El señor Escalier regresó a Buenos Aires en el tren internacional de hoy, a las 3.30 de la tarde. En la estación fué despedido a nombre del Presidente de la República por el jefe de la Casa Militar del señor Siles.—(U. P.)

ARGENTINA

BUENOS AIRES, 1.o.— A bordo del "Giulio Cesare" llegó el nuevo Embajador de Italia, Excmo. señor Martín Franklin.—(U. P.

BUENOS AIRES 1.o.— Avisan de Entre Ríos que se ha realizado la entrega del mando de la provincia, asumiendo la Gobernación el doctor Laurencena y la Vice-Gobernación el doctor Garrayalds.—(U. P.)

BUENOS AIRES, 1.o.— El equipo argentino que disputará el Campeonato Suramericano de Foot ball realizó hoy un match de práctica y derrotó al "Chacarita Juniors" por tres goals contra uno. —(U. P.)

EL MINISTRO DE LA GUERRA PRESENCIARA LAS MANIOBRAS DE CABALLERIA

BUENOS AIRES, 1.o.— El Domingo próximo el Ministro de Guerra, general Justo, se dirigirá a Concordia a fin de presenciar las maniobras de los cuerpos de caballería.

El Inspector General del Ejército se dirigió hoy al punto indicado.

Se calcula que el Lunes estará terminada la concentración de las tropas.—(U. P.)

ESTADOS UNIDOS

Un artículo sobre Tacna y Arica en la Enciclopedia Británica

WASHINGTON, 1.o—Mr. Francis White, ex-jefe de la división latino-americana del Departamento de Estado y, en la actualidad, consejero de la Embajada de los Estados Unidos en Madrid, ha contribuído con un artículo sobre Tacna y Arica a la décima-tercera edición de la Enciclopedia Británica, que acaba de ser publicada.

Mr. White hace un resumen de la historia de la cuestión, citando frases de los documentos oficiales, pero evita hablar de las controversias que llevaron a la iniciación de los buenos oficios, así como de las cuestiones políticas. Tampoco menciona los nombres de Pershing ni de Lassiter.—(U. P.)

HERNIAS

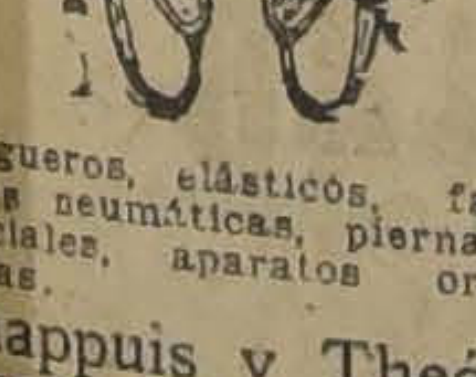

Bragueros, elásticos, fajas con pelotas neumáticas, piernas, brazos artificiales, aparatos ortopédicos, muletas.
Chappuis y Theóduloz
ARTURO PRAT 346.—CASILLA 409
Unicos especialistas en Chile

Sporting Club
TABACO HABANO
$1.20 LA CAJETILLA

Empleados Públicos y Particulares

DEPARTAMENTO DE DIVERSIONES Y ECONOMIA

Se advierte a los empleados recién pagados de su sueldo último que una ideal forma de pasar veladas de sano esparcimiento es forma económica es asistiendo a la exhibición de "EL ENCANTO DE UN VALS", la joya de la Ufa que se da hoy en los teatros CARRERAS. SETIEMBRE y BRASIL.

EL JEFE.

La Compañía Sud-Americana de Vapores

RESUELVE DAR AL GOBIERNO UNA NUEVA PRORROGA, ANTES DE ENAJENAR EL "TENO" Y EL "ACONCAGUA"

La Compañía Sud Americana de Vapores ha dado respuesta a la insinuación que le hiciera el Gobierno en el sentido de obtener de la Grace Line una prórroga en la formalización de compra de los vapores "Teno" y "Aconcagua", únicos vapores nacionales que hacen el servicio de carga y pasajeros entre los puertos chilenos y los norteamericanos.

Como se sabe, el 20 de Setiembre venció el plazo fijado por la Compañía para que el Gobierno se pronunciara sobre la subvención anual solicitada para financiar los gastos que le origina la carrera de estos vapores hasta los puertos de Estados Unidos.

También es del dominio público que la autorización pedida al Congreso alcanzó a ser despachada en el período ordinario por la Cámara de Senadores, no así por la de Diputados, en que el proyecto sufrió resistencias.

Como los proyectos despachados por una de las ramas legislativas figuran por derecho propio en la tabla del período extraordinario que se inicia el 4 del presente, esta cuestión podrá ser despachada antes del 15 de Octubre, que es el término de la nueva prórroga obtenida por la Compaña Sud Americana.

Dicha prórroga ha sido puesta en conocimiento del señor Ministro de Marina, bajo la condición previa de que si en esa fecha no se ha resuelto en cualquier sentido, la subvención solicitada, los vapores pasarán indefectiblemente a poder de la firma que se interesa por su adquisición.

SI DESEA USTED
lo mejor, exija siempre los afamados productos
BULL-DOG
en tintas, gomas y betunes.

DEFUNCION

Habiendo fallecido nuestra querida tía doña
Elena Olivares Cifuentes
Rogamos a sus amigos y relaciones se sirvan acompañar sus restos al Cementerio General hoy, a las 4 P. M.
El cortejo partirá desde su casa-habitación, calle Freire 693.
Carlos Olivares Echeverría y familia

Acerca de Cuba y Venezuela nos habla don Diego Dublé Urrutia, Ministro de Chile en esos países

VENEZUELA ES UN PAIS DE PAZ Y TRABAJO.—CUBA ESTA CRECIENDO EN PROGRESION GEOMETRICA.— LA HABANA, GINEBRA DE LATINO-AMERICA.— DEBERIA FOMENTARSE EL TURISMO ENTRE LOS PAISES DE AMERICA. — LA HABANA TIENE 20,000 AUTOMOVILES, PARA 500,000 HABITANTES.

VENEZUELA ESTA CRUZADA POR MILES DE KILOMETROS DE CARRETERAS DE LUJO. — SE PODRIAN COLOCAR HASTA 10 MIL TONELADAS DE SALITRE EN VENEZUELA.— EN LA CASA DE ANDRES BELLO, EL SEÑOR DUBLE URRUTIA, DEJA EL HOMENAJE DE CHILE.

No obstante la enfermedad que lo ha obligado a solicitar licencia para regresar a la patria y la fatiga consiguiente a todo largo viaje, encontramos a don Diego Dublé Urrutia, Ministro de Chile en Cuba y Venezuela, en su gabinete de trabajo haciendo derroche de su espontánea actividad de hombre de letras y de diplomático.

Propagandista incansable de Chile en las tierras que recorre y ardiente defensor de los ideales americanistas en su patria, el señor Dublé Urrutia, cambiados los primeros saludos, aborda inmediatamente el tema que se propone y con nítida precisión destaca los acontecimientos de la vida nacional de Venezuela y de Cuba.

CUBA SE DESARROLLA EN UNA PROGRESION GEOMETRICA

—Estuve diez semanas en Cuba, nos dice, y ocho meses en Caracas, sede de la Legación.

De Cuba pueden decir ustedes que se desarrolla en una progresión geométrica. La producción y la exportación del azúcar han enriquecido al país y han llegado a hacer de La Habana, además de una admirable y hermosa ciudad, el tercer puerto de exportación de la América Latina.

Es tal vez la capital más alegre de nuestra América. Para cerca de quinientos mil habitantes hay más de veinte mil automóviles. La vida es cara, pero hay dinero para mantenerla. Juzguen por este detalle: un cuarto con baño, en sus mayores hoteles, cuesta durante la lujosa "saison" habanera, sin pensión, desde 160 pesos nuestros para arriba.

EL GOBIERNO

—El Presidente actual, señor Gerardo Machado, es un gran gobernante. Impregnado de un fervoroso sentimiento nacionalista, sabe mirar con simpatía y talento hacia los problemas de nuestra América. Hombres jóvenes y activos, poseídos del mismo espíritu del Jefe de la Nación, lo acompañan en su obra renovadora.

LA PRENSA

La prensa de Habana es nítida, bien impresa, bien escrita: selecta en la presentación y en el estilo. Hay en Cuba escritores eminentes, hombres de ciencia universalmente conocidos y grandes periodistas que trabajan afanosamente por el prestigio internacional de la nación.

LA HABANA, LA GINEBRA LATINO-AMERICANA

—La Habana es un centro activo de vida espiritual y la vida internacional intensa que allí se respira hace presumir que será dentro de poco la Ginebra Latino-Americana.

Aparte del próximo Congreso Pan Americano se anuncian acontecimientos internacionales como el Congreso del Niño, para los cuales la ciudad prepara sus mejores agasajos de fraternidad continental.

Chile debe cultivar relaciones con ese próspero país hermano donde cuenta con hondas y bien arraigadas simpatías. Aparte del intercambio espiritual que tiene un campo abierto inagotable, podríamos intensificar el intercambio comercial ya establecido. Se quieren para ello la actividad y propaganda de nuestros productores y exportadores.

Otra gran fuente de conocimiento recíproco y de mayor comprensión de nuestra vida americana se obtendría si los continuos viajes de turismo y de recreo que la sociedad de nuestro país hace a Estados Unidos o Europa se aprovechara en visitar nuestro continente.

El americanismo, que es un sentimiento que está en el espíritu de todos nuestros países y que es en todas partes una aspiración popular, será una realidad el día en que a los viajes de nuestros hombres de ciencia y de nuestros políticos, determinados por nuestros congresos internacionales, se una el conocimiento de otras sociedades y de los elementos representativos de nuestro pueblo.

Es necesaria mayor unión en nuestra América compuesta de pueblos hermanos que, por desgracia, se encuentran tan distantes. Cuando se habla del desarrollo y propaganda del turismo debiera pensarse particularmente en facilitar este género de viajes y de trato social.

VENEZUELA, PAIS DE PAZ Y DE TRABAJO

—Y esto que les digo después de evocar la bella ciudad de La Habana, nuestra Ginebra Latino-Americana, hay que repetirlo al recordar a Venezuela, país de paz y de trabajo.

Un gobierno progresista ha terminado las luchas fratricidas que estaban desangrando a ese pueblo y ha puesto orden en todas las actividades de la nación.

La deuda pública casi no existe; la reserva en oro aumenta cada año; su moneda tiene premio sobre el dólar.

Desde hace diez años Venezuela no ha recurrido a los empréstitos internacionales. Sus bonos exteriores están altamente cotizados.

El pueblo trabaja en la agricultura, en la ganadería, en [illegible] tación de sus [illegible]. Hay una riqueza petrolífera inmensa.

El país está cruzado por miles de kilómetros de carreteras de lujo.

LO QUE CHILE PODRIA EXPORTAR

—Al interés privado le conviene activar todas las formas de la propaganda comercial para abrirse mercados de valor incalculable. Podrían colocarse fácilmente hasta 10,000 toneladas de salitre. Lo desean y lo piden. Luego solicitan nuestros vinos; frutas en conserva, cemento, productos químicos, pasto aprensado, cebada para la fabricación de cerveza, etc.

Como les digo, en Venezuela se solicitan todas estas materias y hay vivo interés en que Chile participe en este intercambio de tanto interés para los dos países.

LO QUE PODRIA EXPORTAR VENEZUELA

—En cambio, Venezuela podría mandarnos café y maderas de caoba y de cedro. Hay dos líneas de navegación, una italiana y otra española, que funcionan y no se aprovechan. Su colaboración podía ser fundamental para estos fines.

LA VIDA LITERARIA

—Venezuela es un país de alta cultura literaria y filosófica. En la casa de Bello deposité una corona a nombre de Chile. Hay una Universidad que trabaja y hace una labor intensa de investigación y difusión de la cultura.

Hay publicistas eminentes como Laureano Vallenilla Lanz, Gil Fortun, Andrés Mata, Fernández García, el gran historiador Vicente Dávila y el distinguido y culto literato señor Machado, director de la Biblioteca Nacional. De los poetas recuerdo entre otros de que les hablaré próximamente, a Arvelo Larriva, Eloy Blan ménez Arraiz, Reyes, C Carrasquel y Ceijas Cook.

LA CASA DEL LIBERTA

—Ustedes se explicarán fá te que junto a la admiració el sabio Bello exista en Ve la adoración por el Lib Bolívar.

Pues bien, el Gobierno cargado al famoso pintor zolano Tito Salas, uno de los grandes de la América, que la vida del Liberta r en la en que nació.

LA PRENSA

—La prensa está admira te escrita y sigue la tradici tiza de los grandes escrito nezolanos. Hay revistas ta resantes como "Elite", "B "Perfiles" y "Cultura Venez que, en sus respectivos cara y especialidades, harían hon las naciones más adelantad mundo.

OTRAS ACTIVIDADES

—Dejo para otra ocasión dice finalmente el señor M el hablarles de la vida típica pintoresca de estos pueblos tanto se parecen al nuestro los cuales hay tanta simpatía cera y tanto afecto fraternal Chile. En el ambiente, en la ciedad, en el pueblo está este sentimiento cordial por tro país. Son pueblos real bolivarianos los que acabo de nocer: allí se cultiva y se el americanismo que soñaba Libertador.

Por eso mientras dure mi da en mi patria, me empeñaré dar a conocer en la mejor que me sea posible todas las festaciones de la actividad de ba y Venezuela.

Y para eso ustedes lo ven go bien preparado...

Y al despedirse de nosotros distinguido diplomático nos traba su amplia y variada mentación de diarios, revistas bros y anotaciones personales

«El pesimismo enerva las iniciativas nacionales»

DICE EL PRESIDENTE DE LA ASAMBLEA PEDAGOGICA, SEÑOR LABARCA HUBERTSON, AL DIRIGIRSE A LA PRENSA, PARA AGRADECER EL CONCURSO APORTADO EN FAVOR DEL EXITO DE DICHA ASAMBLEA

Hemos recibido la siguiente comunicación del profesor señor Guillermo Labarca Hubertson, presidente de la Asamblea Pedagógica que acaba de celebrarse en esta capital:

"Señor Director de "La Nación":

La Asamblea Pedagógica, que tuve el honor de presidir, se ocupó en su última sesión de la ayuda que la prensa del país le ofreció en el curso de sus deliberaciones y de la necesidad de seguir contando con el mismo apoyo, tanto para obtener la reforma educacional que a todos preocupa, como para contribuir directamente a la educación de nuestro pueblo.

El sentir de la Asamblea sobre el particular encontró su expresión en el siguiente acuerdo aprobado unánimemente por el Comité de Resoluciones:

"La Asamblea Pedagógica acuerda un voto de reconocimiento a la prensa del país por la cooperación que le ha dispensado y espera que seguirá contando con su apoyo para que se pongan en práctica las aspiraciones de reforma que habrán de traducirse en las conclusiones que apruebe el Comité respectivo".

"Acuerdo asimismo la Asamblea sugerir a la prensa nacional la conveniencia de orientar en mejor forma la contribución que le corresponde ofrecer al progreso de la educación popular. Al efecto, señala la necesidad de restringir en lo posible toda información sensacional que no tienda a fortalecer las idealidades o sentimientos de moralidad y civismo que son fundamento indispensable de toda democracia bien constituída".

Creo del caso señalar algunas de las consideraciones que se hicieron valer ante la Asamblea para justificar la última parte de la moción aprobada.

Es un hecho notorio que, debido a múltiples causas, nuestras actividades nacionales se vienen desarrollando en un ambiente de marcado pesimismo, muy poco propicio para estimular iniciativas y para dar confianza a los que actúan. El espíritu de crítica sin finalidad de perfeccionamiento, como se acostumbra entre nosotros, determina ese pesimismo, y sus efectos inmediatos son las tendencias a demoler sin reconstruir, a obscurecer reputaciones sin señalar nuevos valores sustitutivos, a deleitarse en el conocimiento de los detalles del acto indigno o criminal sin conceder atención a los que significan nobleza de alma o elevada virtud. Y lo más grave es que estos mismos efectos se transforman en causa para mantener o intensificar el estado de ánimo que los determina.

Se impone, pues, la reacción contra ese estado espiritual que deprime todas las energías. Es preciso poner en juego las fuerzas inspiradoras de una labor constructiva y optimista. Las condiciones naturales de nuestro país y de nuestra raza, debidamente aprovechadas, hacen perfectamente practicable ese propósito. Nuestro sistema educacional debería orientarse en ese sentido y la prensa puede secundarlo eficazmente.

El autor de la moción aprobada por la Asamblea Pedagógica pidió que se asociar expresamente a ella el nombre de don Pedro Prado, quien ha venido propiciando ante algunos directores de empresas periodísticas la idea de sustituir la crónica policial, tan extensamente tratada, por informaciones de verdadero valor educativo.

Ruego al señor Director se sirva reproducir la presente en su importante diario a fin de dejar trasmitido a toda la prensa del país el acuerdo de la Asamblea Pedagógica.

Saluda muy atentamente al señor Director. — **Gmo. Labarca Hubertson**".

Anoche se quemó totalmente una fábrica de tejidos

ASEGURADA EN MAS DE UN MILLON DE PESOS

Minutos después de las 10 P. M. la campana del Cuerpo de Bomberos daba anoche la alarma, señalándose como sitio amagado la gran fábrica de tejidos ubicada en la calle Mapocho 3138, de propiedad del señor Eugenio Brisadelli.

Cuando las diversas bombas llegaron al sitio del siniestro, ya las llamas se habían apoderado de gran parte del cuerpo del edificio de dos pisos ocupado por dicho establecimiento. A pesar de que inmediatamente los bomberos se dieron a la tarea de detener el fuego, la forma en que este había empezado, imposibilitaba los esfuerzos de aquéllos pues minutos después toda la fábrica estaba abrazada por las llamas.

Desde ese momento la labor de los bomberos se concretó a impedir que el fuego se propagara a las casas colindantes, lo que se consiguió no sin desarrollar un arduo trabajo.

El origen del fuego, según las informaciones suministradas anoche por la policía, fué imposible precisarlo en los primeros momentos debido a las mismas grandes proporciones que el incendio había tomado cuando se dió la alarma.

Según esas informaciones de la policía, la fábrica y el edificio están asegurados en la cantidad de más de un millón de pesos en compañías cuyo nombre se desconocía hasta anoche.

El dueño de la fábrica, señor Eugenio Brisadelli, fué en los primeros momentos detenido por la policía.

SOBRE EL NOMBRAMIENTO DE LA PROFESORA DE LA ESCUELA N.º 21 DE CONSTITUCION

EXPOSICION QUE NOS HIZO AYER EL DIRECTOR GENERAL DE EDUCACION

La prensa de hoy relata en forma hasta cierto punto sensacional, la supuesta odisea de una profesora nombrada para la escuela N.º 21 de Constitución y que, encontrándose al llegar a su destino con que el establecimiento se hallaba clausurado por haber fallecido la directora, comunica el hecho al Visitador de escuelas, quien, en vista de esa circunstancia, le aconseja que regrese a Santiago. Se agrega en la referida información que en el Ministerio de Instrucción Pública, hasta donde alcanzara la portadora de tan tristes nuevas, el asunto se habría prestado a variados comentarios y habría producido gran extrañeza el que no se hubiera comunicado a ese Departamento ni la muerte de la directora ni la clausura de la escuela.

La publicación a que aludo contiene unas cuantas inexactitudes que considero de mi deber rectificar.

La escuela N.º 21 de Constitución, fué efectivamente clausurada durante quince días en el mes de Agosto, pero no por fallecimiento de la directora, sino a causa de una epidemia de tifus. La autorización correspondiente fué dada por el Consejo de Educación Primaria con fecha nueve de aquel mes, y no requería confirmación ministerial, de donde resulta que el hecho de no haberse comunicado al Ministerio la clausura, sólo puede haber producido extrañeza entre personas no interiorizadas en el régimen del servicio de educación primaria.

Falleció, es cierto, una directora de la escuela 21 de Constitución, como han fallecido directores en la generalidad de las escuelas de Chile que no son de creación reciente; pero ello sucedió a fines del año pasado, y oportunamente, en Diciembre, se designó para ese plantel un nuevo jefe, doña Marina del Río Yáñez, maestra que ha trabajado allí durante el presente año y que, de no haberle ocurrido alguna desgracia en estos últimos días, ha de continuar gozando de buena salud.

En cuanto al nombramiento de la señorita Berta Soza, conviene saber que fué propuesta por la Dirección General para el cargo de profesora de la escuela 21 por indicación expresa del Ministerio de Instrucción Pública. En efecto, encontrándose vacante el puesto desde hacía algún tiempo, y a insinuación del Visitador, que estimaba necesaria su provisión por tener la escuela alrededor de ochenta alumnos matriculados, la Dirección propuso para ese empleo a una profesora examinada, en atención a que, según se dejó testimonio en el oficio correspondiente, ninguna profesora normalista lo había aceptado hasta ese momento, por encontrarse la escuela en referencia situada a gran distancia de la línea férrea y en un lugar escasamente poblado. Elevada la propuesta el día 18 de Agosto, alguien en el Ministerio, seguramente no un empleado responsable, aconsejó a la normalista señorita Berta Soza que se opusiera al cargo, y así fué cómo, pocos días más tarde, volvía del Ministerio el oficio de 18 de Agosto con una solicitud de la mencionada profesora y una providencia en que se pedía el reemplazo de la aspirante examinada por la normalista señorita Soza. Se propuso, pues, a esta maestra y poco después, el siete de Setiembre, se extendía su nombramiento. Poco después partía a hacerse cargo de su empleo.

Llegada a la cabecera de la jurisdicción escolar, es decir a Constitución, no al lugar en que está situada la escuela 21, adonde nunca llegó, supo que la persona que la indujo a interesarse por el empleo no le había dicho, o sea que la escuela estaba realmente demasiado lejos. Según telegrama que tengo a la vista, manifestó entonces al Visitador que había sido engañada y que no estaba dispuesta a aceptar el cargo, después de lo cual, el referido funcionario no pudo hacer otra cosa que recomendarle el regreso a Santiago.

He ahí la historia de la profesora nombrada para la escuela N.º 21 de Constitución. La historia, como se ve, difiere bastante de la leyenda. Apenas hay entre ellas un punto común: la historia, lo mismo que la leyenda, provocará también algún comentario y no dejará de causar cierta extrañeza. Porque merece comentarse la actuación de los dispensadores de favores que, por mezclarse en lo que no entienden ni les incumbe, hacen a la postre a sus protegidos un flaco servicio. Y produce extrañeza la facilidad con que algunos informadores acogen cualquier noticia de origen irresponsable, aún cuando ella dañe el prestigio de un servicio público que ahora más que nunca necesita ser tomado en serio y considerarse en toda su importancia. — **Darío Salas.**

$ 5,000 y un trofeo para el campeonato americano

De football que se celebrará en el presente mes en esta capital, acordó destinar la Junta de Vecinos: el dinero con el objeto de ayudar a los gastos que demande la estada de los footballers extranjeros en Chile y, el premio, para que sea disputado entre los diversos equipos internacionales.

Se dió cuenta en seguida de un proyecto por el que se concede una pensión a la familia del ex-Gerente de la Caja de Ahorro y Retiro de Empleados Municipales, recientemente fallecido, don Gonzalo García Cuevas. Este proyecto pasó en informe a la Comisión de Arbitrios.

Se acordaron suplementos a los Departamentos del Tránsito, Defensa Municipal, para el pago de pensiones a los jornaleros municipales jubilados, y la de $ 2,000 para la institución denominada Ollas Infantiles.

Mañana habrá colecta en todas las iglesias de la Arquidiócesis

A FAVOR DE UN LOCAL PARA LA ASOCIACION DE ESTUDIANTES Y JOVENES CATOLICOS

Con la asamblea celebrada ayer en la Asociación de Jóvenes se ha puesto término a los preparativos de la colecta que se efectuará mañana para acumular fondos destinados a la adquisición de un local propio en que puedan reunirse y cambiar ideas la juventud y los estudiantes católicos.

Como se ha dicho anteriormente, esta colecta está patrocinada por el Iltmo. y Rvdmo. señor Arzobispo de Santiago, y han dirigido los trabajos de organización distinguidos miembros del clero y personalidades del mundo católico.

La asamblea de ayer fué presidida por el Vicario General del Arzobispado, prebendado don Miguel Müller, el presbítero don Julio Restart, los R. P. señores Francisco Correa, S. J. Martínez y los señores Samuel Valdés, Manuel Menchaca, Pablo Larraín, Carlos Vergara, Pedro Lira y Guillermo González Prats.

Después de escuchar la adhesión de las distintas entidades representadas en la Asamblea, se procedió a designar las comisiones que estarán encargadas de recoger la colecta de mañana en los siguientes templos de esta capital: Catedral, Salvador, Sta. Ana, San Lázaro, Asunción, San Saturnino, La Merced, San Agustín, Santo Domingo, Sagrario, Capilla de Animas, Capuchinos, San Ignacio, San Vicente, San Francisco, Preciosa Sangre, Recoleta Dominica, Grat cional, Recoleta Franciscana, mentinos, Casa de María, Re tas, El Carmen, Corazón de Padres Carmelitas, Santa F Agustinas, Ñuñoa, Las Cla Victorias, El Buen Pastor, dro, Sagrado Corazón, León XIII racruz, San Juan Evangelista Miguel, Seminario y todas quias e iglesias de la Arqui

Durante la misa de 12 de Domingo, según nos inform misión oficial, encargada de ta, pedirá el óbolo del públic Catedral la Reina de la Fie Primavera, de los Estudian licos, acompañada de su co

EN TODAS LAS IGLESIAS DE SANTIAGO

SE EFECTUARA

MAÑANA

LA COLECTA EN FAVOR DE LA

Asociación Nacional de Estudiantes y Jóvenes Católicos

cuyo producto se destinará a la adquisición de una propiedad para instalar definitivamente sus instituciones.

Todos los católicos

ricos y pobres, obedeciendo al llamado apremiante del Iltmo. y Rvdmo. señor Arzobispo, deben cooperar a esta difícil empresa.

"Tiene magnífica casa propia la Juventud Masónica de la Gran Logia, en la Alameda, frente a la Biblioteca Nacional. Mejor la tiene la Juventud Protestante de la "Young Men-Christian Association", en la Alameda esquina Nataniel.

Tienen casa propia para sus centenares de jovencitos, los Patronatos en todos los barrios de Santiago.

Tienen su casa nuestros obreros católicos y nuestros Centros y Círculos Sociales.

Y no tienen casa los miles de jóvenes que forman nuestra "Asociación Nacional de la Juventud Católica", cuando debiera tenerla, y grande y cómoda, y digna en todo de su importancia y de sus méritos.

Hasta la última familia pobre aspira hoy a tener su hogar estable y propio. Con mayor razón una tan numerosa y digna familia como es la que en buena hermandad forma la "Asociación Nacional de la Juventud Católica".

Pbdo, don CARLOS CASANUEVA,
(Rector de la Universidad Católica)

RECITAL DE LA POETISA ARGENTINA Srta. RAQUEL ADLER. — Hoy, en el salón de honor de la Universidad de Chile, recitará sus poesías la poetisa argentina que nos visita, señorita Raquel Adler.

Ha sido invitado especialmente el Embajador argentino, señor Malbrán.

Habrá un escogido programa musical.

La entrada es libre.

MATRIMONIOS.—El 30 de Setiembre ppdo., se efectuó privadamente en Barrancas, el matrimonio de la señorita Sara Cañas Contreras, con el señor Augusto Valenzuela Pinto.

—El 25 de Setiembre se efectuó privadamente en casa de la novia, el matrimonio del teniente del ejército Edgardo Andrade M., y la señorita Violeta Vega K.

Sirvieron de padrinos por parte del novio, don Clemente Andrade R. y señora Amelia M. de Andrade y por parte de la novia, el mayor don José María Alamos y señora Adelia J. de Kustermann.

Para el 12 del presente se ha fijado el matrimonio de la señorita Aída Lira Gálvez, con el señor Horacio Sanfuentes Torres.

DESPEDIDA DE SOLTERO.— Un grupo de amigos despedirán hoy Sábado a las 9 P. M. de su vida de soltero, al señor Horacio Sanfuentes Torres, con una comida en el Restaurant Matthey.

Las adhesiones se reciben hasta las 9 P. M. en el mismo restaurant.

LOS DANCING-TEA EN EL LLANO SUBERCASEAUX. —Con el más halagador éxito se repitieron los dancing-tea la semana pasada, en el estadio del Llano Subercaseaux; a los cuales asistió un gran número de familias de nuestra sociedad.

Para hoy Sábado y mañana Domingo, a la hora acostumbrada, habrá baile nuevamente, para cuyo objeto, la aplaudida orquesta Gamonal ha preparado un programa de música de lo más seleccionado.

NO HAY MEJOR JABON PARA UN CUTIS DELICADO QUE BORAXOL
M. R.

FIESTAS DE LA PRIMAVERA. — El Bando de Piedad de Chile, que viene preparando con todo entusiasmo las fiestas de la Primavera, ha nombrado un grupo de sus socias honorarias a fin de que presidan los actos oficiales del programa confeccionado por esta conocida sociedad estudiantil. Esta corte de honor está formada por las siguientes señoritas: María Fleichsman Moreno, Marta Gaymer Riesco, Marta Alvear Urrutia, Delia Coo Wilson, Raquel Vildósola Aguirre, Olga Silva Clark, Marta Fleichsman Moreno, Elena Baeza Elizalde, Ana Cañas Zaldívar, Adriana Fernández Aguirre, Lilia Coo Wilson, Raquel Valdivieso Ugarte, Violeta Brunet Señoret, Flora Coo Wilson, Inés Hurtado Echeverría, Julita Tagle Aldunate, Teresa Infante Rivas y Corina Barbosa Popolizio. Las fiestas a la cual concurrirá esta Corte de Honor, son la velada bufa del 14 en el Teatro Carrera, el corso de flores el 17 en el Parque Cousiño y el baile en el Dancing-Park el mismo día.

RESIDENCIAS. — Ha fijado su residencia en Santo Domingo 501, el señor Primitivo Barrios, señora y familia.

—El señor Adolfo Ortúzar y familia han fijado su domicilio en Parque Forestal 342.

—En Vicuña Mackenna 86, han fijado su residencia el señor Roberto Montt y familia.

—Don Armando Celis Maturana, señora Julia Venegas de Celis y familia, han cambiado su residencia a Agustinas 1709.

FUNERALES. — Ayer se efectuaron los funerales del señor Juan Díaz Soza, con el acompañamiento del personal de la Escuela de Aviación, a la cual pertenecía, dando lugar a una sentida manifestación de pesar.

COMIDA.— La señora Sofía Aránguiz de Martínez ofreció el Jueves una comida a un grupo de sus relaciones por ser el día de su onomástico.

18
Crema Encanto
para la cara
M. R.

LOS MATRIMONIOS DE HOY.—

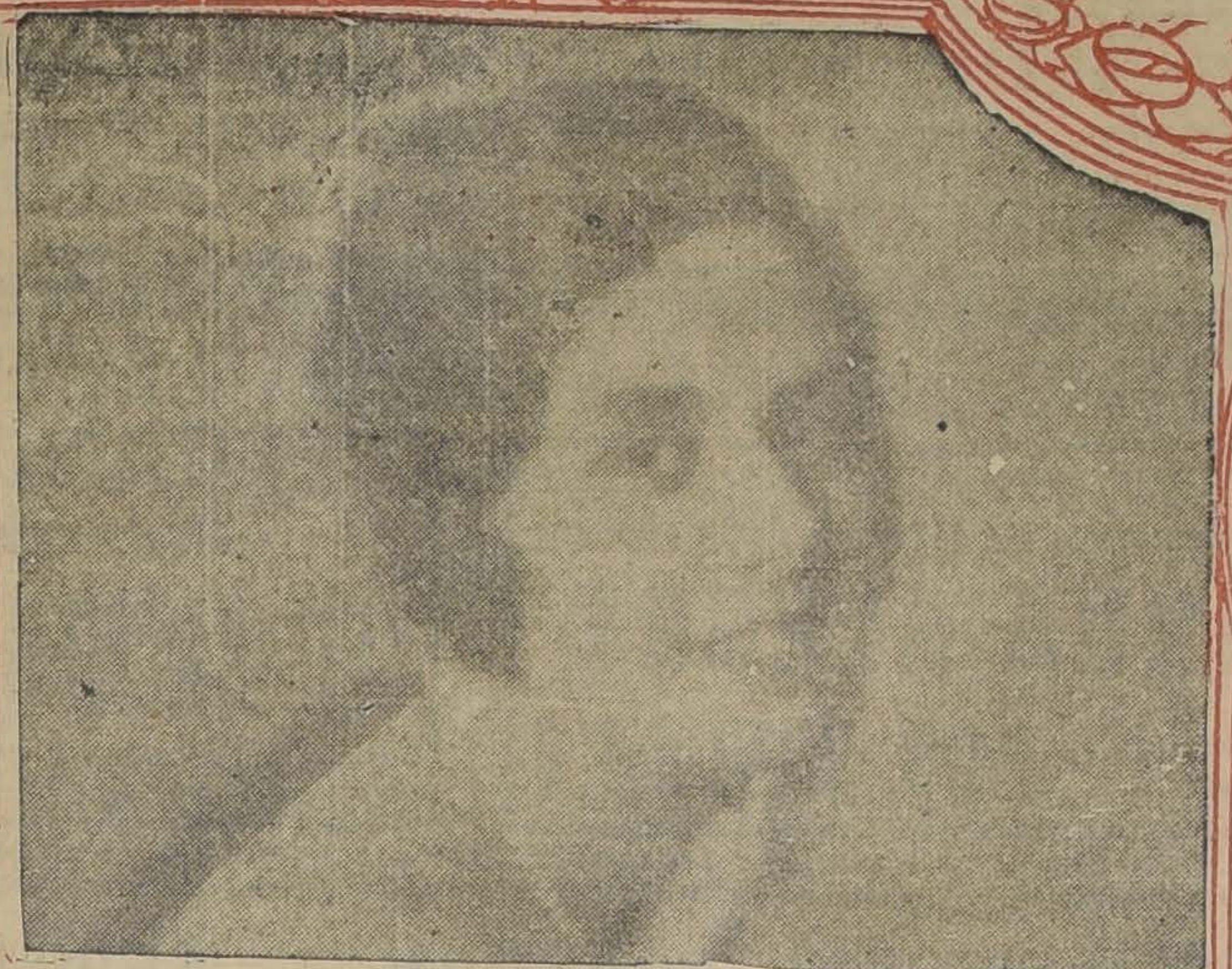

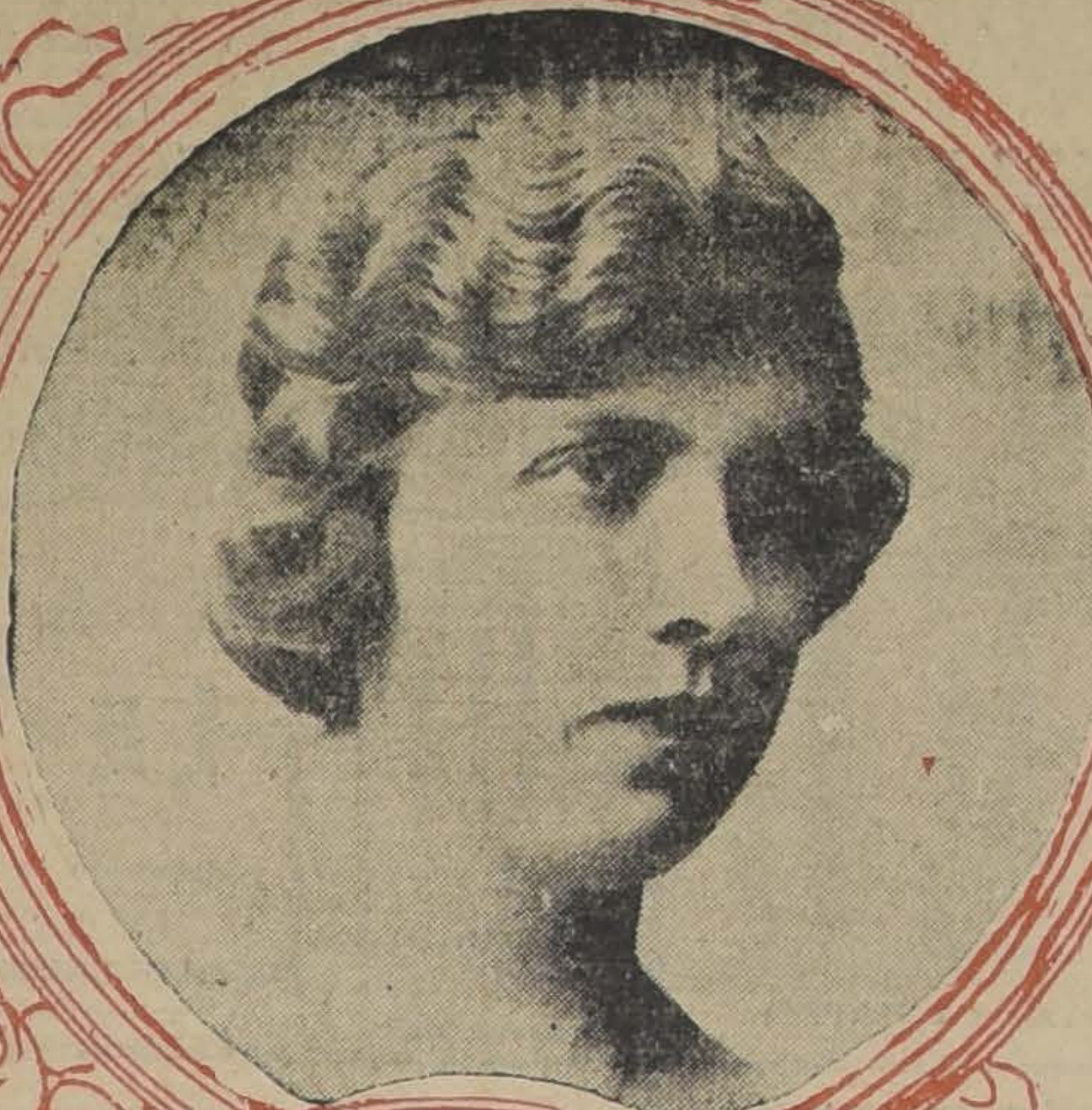

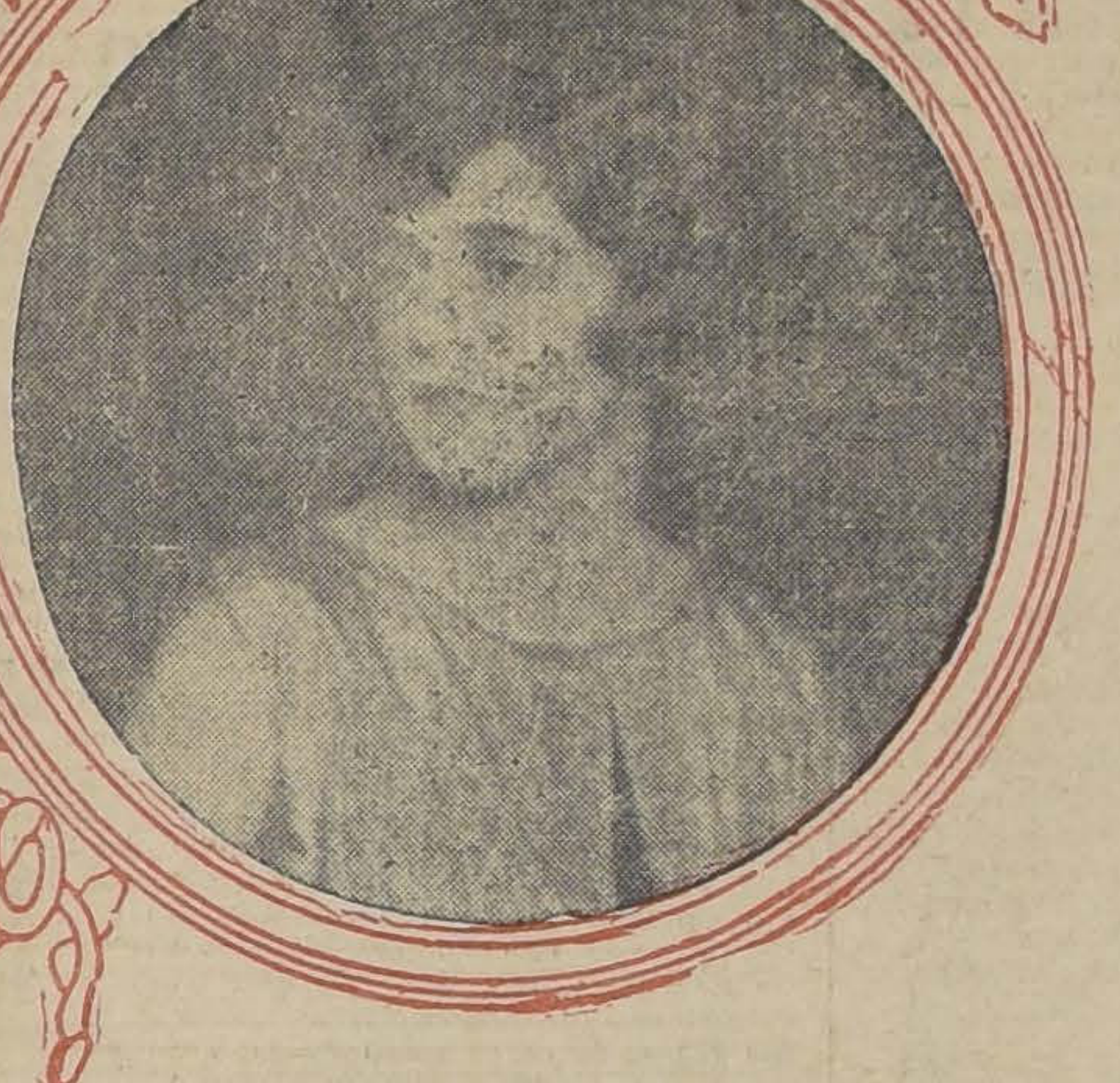

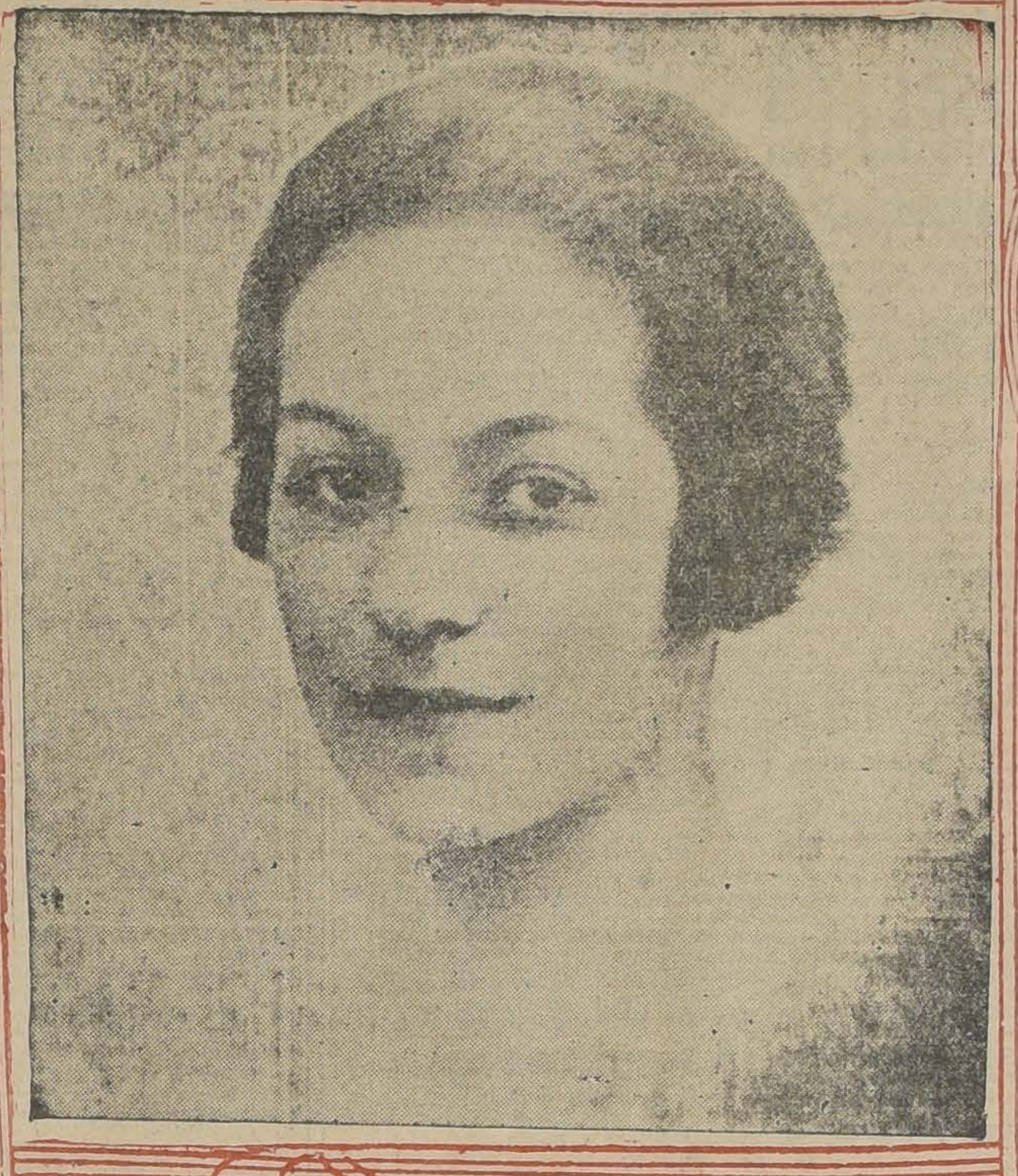

1. Señorita Rosa Vergara Claro, cuyo matrimonio con el señor Irwine Stewart Phillips se efectuará hoy a las 11¼ en la Iglesia de San Pedro

2. Señorita Adela Borgoño Donoso, cuyo matrimonio con el señor Fernando Barros Fabres se efectuará hoy a las 11¾ en la iglesia de las Agustinas

3. Señorita María Bustamante Pinto, cuyo matrimonio con el señor Guillermo Aguirre Ureta se efectuará hoy a las 11½ en la Iglesia de San Vicente

4. Señorita Olga Varas Izquierdo, cuyo matrimonio con el señor Guillermo Ureta Cox se efectuará privadamente hoy a las 11½ en la capilla del Liceo Alemán

ENFERMOS.— Delicada se encuentra la señora Luisa Dávila de Morandé.

—Mejor continúa la señora Catalina Blanco de Lyon.

En el Pensionado de San Vicente ha sido operada de apendicitis la señorita Elia Valdivia. Su estado es satisfactorio.

—Mejor continúa la señorita Mary Silva.

—Enferma se encuentra la señora Padilla de Badilla.

VIAJEROS.— Próximamente se dirigirán a Coquimbo don Roberto Urízar y la señora Banderas de Urízar.

—En el nocturno de anoche, ha partido a Los Sauces, el señor Augusto Smitmans.

— A Concepción se ha dirigido la señora Elena Serrano de Mathieu, acompañada de la señora Gana de Illanes.

—Hoy parte a Concepción el señor Humberto Anwandter.

—Al mismo punto se dirigirá el señor Vasco Soler.

—Pasa una temporada en Jahuel, el señor Antonio Huneeus Valdés.

—El señor Ricardo Larraín B. y señora Ana del Campo de Larraín se han dirigido a su fundo en Los Andes.

—Al mismo punto, han partido, el señor Juan Casanova Vicuña y la señora Edith Larraín de Casanova.

—Pasan una temporada en Viña, el señor Fernando Lira S. y señora Laura C. de Lira.

—Desde Rancagua se trasladará a Colgue el señor Enrique Swinburn Izquierdo.

—Pasa un temporada en el vecino puerto, la señora Blanca Campbell de Elgart.

MANIFESTACION.— Con motivo de cumplir cincuenta años de estada en Chile, el distinguido caballero don Francisco Castañer, actual presidente de la compañía de Seguros La Catalana, un grupo de sus amigos ha pensado festejarlo con un almuerzo el Domingo próximo, 3 de Octubre.

Las personas que deseen adherirse pueden pasar por el Centro Catalán.

EN LA DIPLOMACIA.— Hoy se embarcará en Valparaíso a bordo del "Orcoma", el Ministro de Bolivia en Chile, señor Eduardo Diez de Medina, acompañado de su esposa, señora Etelvina Guachalla de Diez de Medina y de sus hijos.

DERMAL
no es simplemente "otro jabon de tocador"
Es "El Jabon de Tocador"
Pruébelo

EL LUCERNA.—En unos cuantos días el Lucerna se ha hecho el más concurrido salón de la capital, y no podía ser de otra manera si se considra el buen servicio, y los espléndidos regalos que la casa reparte entre sus habitués, regalos de tanto valor, como los espléndidos mantones, las muñecas de lujo, el champaña mejor que llega al país, etc.

Hoy habrá un aperitiff-concert, de 11.30 a 1, y vermout-concert de 6 y media a 8 y media. El salón estará abierto hasta después de la salida de los teatros.

Se nos encarga advertir que aún no han sido retirados los obsequios que corresponden a los siguientes números: 621, del Martes, una botella de champaña; 792, del aperitivo del Miércoles, una muñeca; 1043, otra muñeca y 1045 una botella de champaña. Si estos obsequios no son reclamados hoy de once y media a una del día, la empresa los regalará el Domingo.

IN-MEMORIAM. — Hoy, primer aniversario de la muerte de don Alberto Christiny Baden, se dirán misas por el alivio y descanso de su alma en las Basílicas de la Merced y San Alfonso.

—El Lunes 4 a las 10 de la mañana se dirá una misa por el descanso del alma de la señora Mercedes Valdés de Barros Luco.

RECEPCION.— Hoy ofrecerá una recepción a sus relaciones, la señorita Sara Opazo Cousiño, con motivo de ser el día de su onomástico; están invitadas las siguientes señoritas: Luz Arrieta Concha, Alicia Acuña Herreros, María Acuña Herreros, Lía de Aguero Correa, Ena Bravo Walker, Rebeca Barros Riesco, Luisa Bunster Carmona, Ana Balmaceda Undurraga, Lucía Balmaceda Undurraga, Raquel Barros Casanueva, Carmen Bezanilla Reyes, Cecilia Correa Ugarte, Rosa Claro Velasco, Lucía Correa Ortúzar, Graciela Correa Cotapos, Elena Concha Donoso, Aurora Calvo Badilla, Graciela Cerda Valdés, Raquel Cousiño Mac-Iver, Julia Cousiño Mac-Iver, Gabriela Días Besa, Marta Decombe Edwards, M. Teresa Echeverría Eyzaguirre, Mary Errázuriz Vial, Teresa Errázuriz Ovalle, Luisa Eyzaguirre Infante, Berta Fernández Walker, Victoria Fernández Walker, Adriana García de la Huerta Balmaceda, María Garcés Guzmán, Clara Grez Irarrázaval, Marta González Opazo, Clara Garcés Prieto, Eliana Huidobro Rodríbuez, Teresa Hurtado Cruchava, Juana Iñiguez, Undurraga, Blanca Lira Vergara, Marta Lira Vergara, Marta León Vargas, Ana Lecaros Garcés, María Larraín Ríos, Inés Llona Reyes, Eugenia Matte Reyes, Carmen Martínez Prieto, Cristina Mena Vives, Sofía Montes Cotapos, Berta Marchant Correa, Teresa Montt Smith, Raquel Opazo Tocornal, María Opazo Tocornal, Teresa Opazo Tagle, Mercedes Ossa Palma, María Olea Salinas, Eliana Phillips Ortúzar, Jesús Ruiz Tagle Mena, Carmen Ruiz Tagle Mena, Elisa Ruiz Tagle Fernández, Inés Ríos Errázuriz, Eliana Silva Joacham, Inés Saavedra Balmaceda, María Tocornal Guzmán, Blanca Undurraga Correa, Olga Valdés Echenique, Loreto Valdés Echenique, María Vial Lachwoski, Olivia Villalobos Arteaga, Irene Valdés Fuenzalida, Julia Valenzuela Matte, Mariana Vidal Vergara.

EL EX CANCILLER ALEMAN, DOCTOR LUTHER, LLEGARA EL PROXIMO JUEVES A VALPARAISO. — El jueves próximo debe arribar a Valparaíso el vapor "Santa Teresa", de la Grace Line, a cuyo bordo viene el ex Canciller de Alemania, doctor Lüther, prominente político que en el Gobierno de su país ha tenido muy destacada actuación, que lo ha colocado entre los primeros estadistas de Europa.

El doctor Lüther permanecerá en Valparaíso un día y medio, y será objeto de diversos agasajos que prepara la colonia alemana.

PELUQUERIA
PARA SEÑORAS Y NIÑOS
— DE —
DEMETRIO DIEZ
SAN ANTONIO 69 - 73
Ondulación permanente. Marcel y al agua. Ultimas creaciones en cortes de melenas, tintura, manicure. Importador de los afamados productos de bellezas del doctor Davis.

BAILE
Aprenda usted los bailes de salón, y de última novedad con el conocido profesor práctico y de más actualidad. Profesor M. AGUILAR. Academias para alumnos, Jueves y Domingos, tarde de 6 a 8. Lunes, Miércoles y Viernes, y noche de 9 1/2 a 11. EGAÑA 570, entre San Isidro y Carmen, a dos cuadras de la Alameda.

No más feas
La persona más fea se pondrá bonita al momento, usando la Maravillosa Leche de Rosas de Werck, Crema de la Reina de Hungría, Rojo Líquido de Werck. Leche Ideal de Werck y los fragancIosos polvos de la Reina de Hungría, de Werck.
Pedirlos a Daube y Cía., y en todas las boticas de la República.

CREMA LAIT DE LYS JUNOL
ES LA PREFERIDA DEL MUNDO ELEGANTE

BOLSAS DE GAMUZA
última moda, en variedad de colores, con facilidades de pago hace la Fábrica de Carteras.
MORANDE 720 Oct—6

PROXIMAMENTE:
Casa de Leche
«LA PRIMAVERA»
Moneda N.o 1020

Contra Indigestión en los Niños
ES EFICAZ
LACTOMAGNESIA "18" M. R.
(Hidrato de magnesia)

EL TE DE LAS FAMILIAS
TE IRIS
$6.80 LA LIBRA—DEPÓSITO DE TÉES FINOS
SAN ANTONIO 344

MADRES: Si no podéis amamantar vuestro nene, usad la leche desecada
DRYCO M. R.
ES EL UNICO alimento similar a la leche materna.
Recomendado por las eminencias médicas mundiales.
En venta en todas las boticas del país, al precio de $ 7.50, el tarro, de Valparaíso al Sur; y $ 8, de Coquimbo al Norte.
Base: leche desecada.
Distribuidores: MORRISON & Co.—SANTIAGO Y VALPARAISO.

FIESTAS DE LA PRIMAVERA
No olvide que en nuestra Casa encontrará los Artículos más apropiados al Precio más Bajo

Grandes Almacenes
— DE LA —
Fábrica de Catres
ALAMEDA, ESQ. AVENIDA ESPAÑA

SIBELINA estampada en lindos colores y artísticos dibujos de alta fantasía, artículo sumamente rebajado de precio, el metro
$ 1.90
CAMBRAY de la acreditada marca "FAIRSEX", en blanco, ancho 80 centímetros, el metro, a
$ 2.90
MESALINAS muy finas y brillantes, surtido completo de colores, el metro, a
$ 3.25
POPELINAS de estilos orientales, doble faz y doble ancho, el metro, a
$ 7.90
RASOS lisos, estremadamente brillantes, artículo de sorprendente efecto, tenemos un gran surtido en todos los colores, el metro, a
$ 12.00

CRETONAS doble ancho, con dibujos y colores de mucho efecto, apropiadas para disfraces, el metro
$ 2.40
SATINES en todos los colores imaginables, calidad muy buena y brillante, artículo especial para confeccionar trajes de fantasía, al bajísimo precio de el metro
$ 2.10
BRINES con guarda de fantasía y centros lisos, el metro, a
$ 1.90
TERCIOPELOS lisos y de alta fantasía, gran variedad en colores y dibujos, ancho 130 ctms., el metro, desde
$ 22.50
OPAL "FAIRBANCKS", con dibujos de fantasía, en todos los colores, artículo finísimo y de gran efecto, el metro, $ 4.50, y
$ 2.90

IMPERIO HOY

CHILEAN CINEMA CORP.

Gran Orquesta GRAZIOLI

ESPECIAL 6.30
NOCHE 9.40

RO DIN

3.er Programa Cómico

LO MAS SENSASIONAL, DIVERTID O Y SIMPATICO DEL MUNDO

"VIVA LA HUELGA" Creación del fresco NEAL BURNS

"EL AUTO DESCONOCIDO" Feroz astrakanada que le quitará a todos el deseo de viajar en automó-

"OH, MAESTRO NEGRO AFRICA" y sus terribles palomillas.

"EL DILUVIO" Lluvia de chistes que harán estallar de risa.

"PATHE NEWS 36-37" con grandes informaciones.

PARA MAÑANA

hemos seleccionado una producción dramática de primer orden:

EL REINO SECRETO

Para padres y maridos, es muchas veces mejor ignorar el pensamiento de las mujeres. Creación de

Genevieve Townsed y John Quarrain

UN HOMBRE QUE PUEDE ADIVINAR EL PENSAMIENTO

EL TEATRO QUE TRIUNFA, POR SUS GRANDES COMODIDADES, ACUSTICA, ELEGANCIA Y ESPECTACULO UNICO; EL

COLISEO

(ARTURO PRAT AL LLEGAR A LA AVENIDA MATTA)

PRESENTA HOY 2 FUNCIONES 2

VERMOUTH A LAS 6.15 EN PUNTO

¡Dos sucesos! 2.a Representación de la reina de las operetas:

LA VIUDA ALEGRE

y debut de la incomparable pareja de bailes: **LOS LINDER'S**

NOCHE A LAS 9.30 EN PUNTO

¡GRAN SUCESO — RISA A CHORROS!

EL BALNEARIO DEL AMOR

ESTRENO ABSOLUTO Y EXCLUSIVIDAD UNICA DE ESTE GRAN TEATRO

LOCALIDADES NUMERADAS EN VENTA EN LA CONFITERIA OLYMPIA Y EN LA BOLETERIA DEL TEATRO

MUNDIAL

Gálvez 447 — Plaza Almagro

y COLON

San Pablo esq. Teatinos

SIEMPRE ESPECTACULOS GIGANTES —HOY—
Especial 6.15 y Noche 9.30

RICARDO CORTES Y BETTY BRONSON EN ARPILLERA Y ARMIÑO Y RAYMOND GRIFFITH EN EL REY QUE NO QUISO SERLO

Señorita Graciela Oyaneder Blest, cuyo matrimonio con el señor Santiago Sinclair Ramírez ha quedado concertado últimamente

CLUB DE SEÑORAS. — Biógrafo: "Los Amores de Margarita de Borgoña", se exhibirá hoy. — Hoy, a las 6 en punto, exhibirá el cine de este club, la grandiosa película que significa cuanto de más artístico pude producir el cinematógrafo. Se titula: "Los Amores de Margarita de Borgoña". Sus intérpretes despliegan un arte admirale. Para mañana Domingo, a las 6 en punto, esta sala anuncia la maravillosa exhibición del drama francés, titulado: "Sin familia", según la célebre novela de Héctor Malot.

Ecos de una conferencia.— Un completo e interesante estudió fué el que leyó, en la tarde del Miércoles, la señorita Nelly Martínez, sobre Pedro Prado, cuya personalidad supo bosquejar con rasgos firmes, y de cuyas obras hizo un análisis exacto haciendo valer los méritos del escritor, como filósofo y poeta, creador de imágenes nuevas y hermosos pensamientos. La señorita Nelly Martínez fué muy aplaudida en su disertación.

Completaron esta velada, la señorita Berta Kokis que tocó con maestría un estudio de Chopin, como así también, la señorita Lucila Cespea que ejecutó la Noveletta de Schuman, con delicado acierto. Recibieron también nutridos aplausos los señores Orlando de la Vega, que cantó un hermoso trozo de "Rigoletto" y Waldo Hernández, en "Carmen" de Bizet, que estuvo admirable.

EN EL PRINCE OF WALES HOY DIA DE MODA.— Hoy, día de moda, esta sala, la más elegante de cuantas hay, en la capital, por la distinción de las personas que la frecuentan, se verá especialmente concurrida. Se servirá el dinner y souper dansant, en el curso de cuyas fiestas la empresa obsequiará simpáticos y atrayentes regalos, al estilo de los grandes establerimientos similares de Europa y Norteamérica.

El souper, después de la salida de la Opera, ha enrontrado espesial acogida en nuestra sociedad, que no puede prescindir de esta lujosa fiesta cuyos servicios han merecido elogios, de aquellas personas que están en situación de comparar con lo que han visto en los más elegantes restaurants europeos. Llaman la atención los objetos del cotillón, delicados recuerdos del Prince of Wales.

La orquesta, es indiscutiblemente, lo mejor que hay en Santiago, en su clase y, según se nos informa, el maestro Folatre ha ensayado en programa especialísimo para ese día de moda. Todo, en fin, contribuye a hacer brillantes las fiestas del Prince of Wales, que ha pasado a ser el sitio preferido de la sociedad elegante.

COLONIA BRITANICA.—Members of the colony are reminded of the important match fixed for next Sunday on the Gath y Chaves Ground in Los Leones between the first elevens of the Enghish and French teams, to decide definite possession of the 14th July Cup.

EN EL EXTRANJERO.—El señor Ismael Ossa ofreció en el casino de Biarritz una comida a un grupo de sus compatriotas.

DEL EXTRANJERO.—De Cuba ha llegado la señora Elisa Mont tde Molanphi.

EN PARIS. — Comunicaciones recibidas en esta capital hacen saber que ayer llegaron a París las señoritas Elvira Santa Cruz Ossa y Elena Caffarena Morice.

MARTITA GUNDELACH CASTRO. — De doce años, cuando nada hacía esperar tan sensible desenlace, dejó de existir en la tarde de ayer Martita Gundelach Castro, cuyas condiciones de virtud e inteligencia ya comenzaba a demostrar.

Su desaparecimiento constituye una desgracia irreparable para los suyos y especialmente para sus padres, inconsolables ante tan prematuro fin.

MUSICA

HOY SE ESTRENARA "FEDORA", DE GIORDANO. EN EL MUNICIPAL

EL TENOR ANGEL MINGHETTI, CONSIDERADO EL MEJOR LORIS IPANOF, POR GIORDANO, CANTARA ESTA NOCHE DICHO ROL.—CARMEN MELIS TENDRA EL ROL PROTAGONISTA.—DEBUT DEL BARITONO RUSO ANTONOFF.—LA OBRA SERA DIRIGIDA POR EL MAESTRO FAILONI.—MAÑANA, EN MATINEE, "THAIS", Y EN LA NOCHE REAPARICION DE VIVIANI CON "CAVALLERIA" Y "PAGLIACCI"

Un público numerosísimo concurrió anoche al beneficio de las escuelas italianas que se hizo con Ballo in Maschera, muy bien cantado por Iva Pacetti, Gabriela Galli, Giovanni Chiaia, Carlos Tagliabue, Gaudio Mansueto y Juan Alsina a las órdenes del maestro Federico del Cupolo.

Hoy en 20 función de abono del turno par se cantará una de las obras más inspiradas del maestro Humberto Giordano y en donde este compositor hace alarde de riqueza melódica y de colorido orquesta. "Fedora" es una ópera inspirada en la vida compleja de una mujer rusa, cuya vida extraña y actitudes enigmáticas causan y provocan la curiosidad masculina.

Este tipo de mujer extraordinaria requiere para su correcta interpretación el concurso de una artista que domine plenamente el arte de la comedia y posea un rico caudal de voz. Carmen Melis, la expresiva intérprete de "Thais" tendrá a su cargo este rol y estamos seguros que hoy conseguirá un brillante triunfo que aumentará su rico acervo artístico.

Angel Minghetti, el gran tenor que este año ha hecho las delicias del público en cada presentación, encarnará el rol del apasionado Loris Ipanoff y su labor es tan completa, que el propio Giordano, tan exigente como poco amigo de elogios le envió un autógrafo cariñosísimo en que lo proclama su mejor intérprete.

Con "Fedora" actuará también el barítono ruso Antonoff, artista de encomiables condiciones y que estamos seguros causará una buena impresión. La obra será dirigida por el maestro Failoni.

Mañana en matin;e "Thais" de Massenet, por Carmen Melis y Armand Crabbe. En la noche reaparición de Viviani en "Cavallería y payasos", obras en las que intervendrá Chiaia y la Pacetti y Chiaia y la Marengo, respectivamente.

El Lunes descanso. El Martes "Trovador".

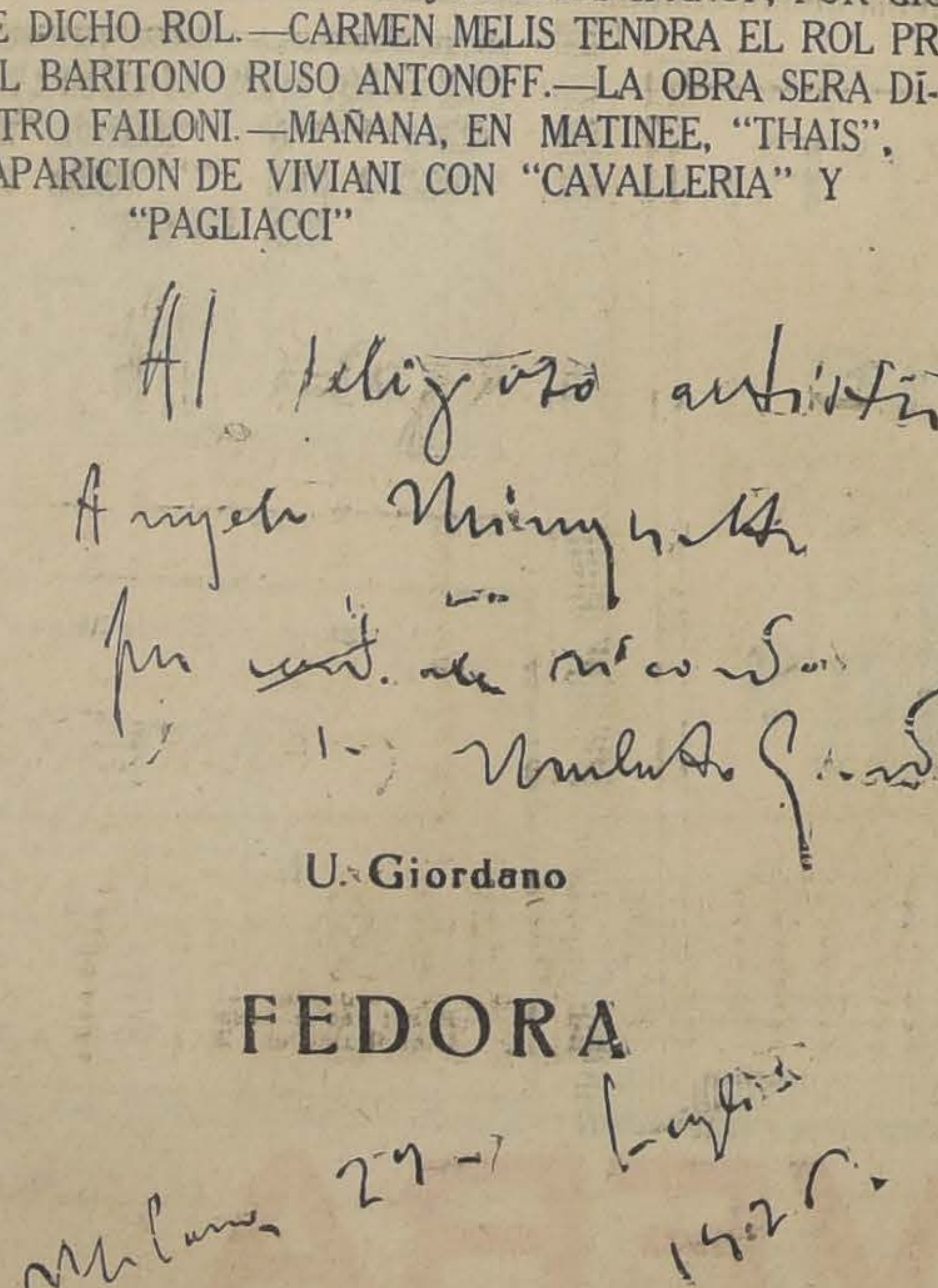

Al delizioso artista
Angelo Minghetti
per [illegible]
Umberto Giordano

U. Giordano

FEDORA

Milano 27-7 luglio 1925.

Autógrafo de Giordano al tenor Minghetti

TEATROS—CINES

LOS PROGRAMAS DE HOY

TEATROS

COLISEO (Arturo Prat y Avenida Matta).—Compañía de Operetas Retes-Jarque.—Vermouth: La Viuda Alegre. Noche: El Balneario del Amor.

COMEDIA (Huérfanos).—Compañía Española de Alta Comedia.—Vermouth: Mi Tía Javiera. Noche: La Muerte del Ruiseñor.

ESMERALDA (San Diego 1035).—Compañía de Operetas Maresca.—Vermouth: Frasquita. Noche: La Princesa del Dólar.

MUNICIPAL (Agustinas esquina San Antonio)—Compañía Lírica.—Noche: Fedora.

SANTIAGO (Merced).—Compañía de Revistas Mexicanas.—Vermouth y noche: Espadas son Triunfos y Pita, Pita.

CIRCOS

PABELLON DELICIAS.—Función matinée y noche.

CINES

ALHAMBRA (San Antonio esquina Monjitas).—Tarde y noche: La Venganza de los Faraones, por María Palma.

APOLO (Victoria frente a Juan Vicuña).—Tarde y noche: La Ciudad Eterna.

ATENAS (Maestranza 1035).—Tarde y noche: Hijas Pródigas.

AVENIDA (Vicuña Mackenna 624).—Tarde y noche: El Grito de Batalla.

AVENIDA MATTA (Avenida Matta 618).—Tarde y noche: El uno para el otro.

BRASIL (Brasil esquina Huérfanos).—Tarde y noche: El Encanto de un Vals.

CARRERAS (Alameda entre Brasil y San Miguel).—Tarde y noche: El Encanto de un Vals.

CINEMA STAR (Avenida Recoleta 343).—Tarde y noche: La Venganza de los Faraones.

CLUB DE LA UNION.—Tarde: Delirio de Grandezas.

COLON (Plazuela Ecuador).—Tarde y noche: Arpillera y Armiño, y El Rey que no quiso serlo.

DELICIAS (Delicias esquina San Alfonso).—Tarde y noche El Misterio del Radio y final de My Lord Granuja.

DIECIOCHO (Dieciocho 14).—Tarde y noche: La Quimera del Oro.

ELECTRA (Catedral esquina Sotomayor).—Tarde y noche: La Ciudad Eterna.

EXCELSIOR (Independencia 1070).—Tarde y noche: La Venganza de los Faraones.

FERROVIARIO (Exposición 155).—Tarde y noche: Toda una señora.

FRANKLIN (San Diego 2015).—Tarde y noche: Sin Familia.

HIPPODROME CIRCO (Artesanos 725).—Tarde y noche: Revelación fortuita y programa cómico.

IMPERIAL (San Diego 1344).—Tarde y noche: My Lord Granuja y Amor de Gitanos.

IMPERIO (Estado 239).—Tarde y noche: Tercer programa cómico.

INDEPENDENCIA (Independencia 373).—Tarde y noche: Sin Familia.

IRIS (Castro 130).—Tarde y noche: Sin Familia.

LATORRE (Delicias 3734).—Tarde y noche: El Grito de Batalla.

MINERVA (Chacabuco 780).—Tarde y noche: Por esa puerta has de volver un día, y El Misterio del Radio.

MUNDIAL (Plazuela Almagro).—Tarde y noche: Arpillera y Armiño, y El Rey que no quiso serlo.

ODEON (Barroso esquina San Pablo).—Tarde y noche: Por sobre toda ley y Sobre Rieles de Fuego.

O'HIGGINS (San Pablo esquina Cumming).—Tarde y noche: El Relámpago y El Hombre sin Miedo.

POLITEAMA (Portal Edwards).—Tarde y noche: Las hijas de las demás y Sobre toda ley.

....PRINCIPAL (Ahumada 162).—Tarde y noche: Cabiria.

PROVIDENCIA (Avenida Manuel Montt 46).—Vermouth: Princesita Tralalá. Noche: beneficio de la banda del Dragones.

REPUBLICA (Avenida República 239).—Tarde y noche: Jugango con el amor.

ROGELIO UGARTE (Plaza Bogotá).—Tarde y noche: Caballero por fuerza, y Delirio de grandezas.

SALA ORIENTE (San Francisco 178).—Tarde y noche: El grito de Batalla.

SETIEMBRE (Delicias 404).—Tarde y noche: El Encanto de un Vals.

SPLENDID (Huérfanos 1060).—Tarde y noche: He peleado con mi marido.

VICTORIA (Huérfanos esquina San Antonio).—Tarde y noche: La hija de Israel.

YUNGAY (Plaza Yungay).—Tarde y noche: La Venganza de los Faraones.

LA COMPAÑIA MARESCA DARA HOY "LA PRINCESA DEL DOLLAR", EN NOCTURNA, Y "FRASQUITA", EN VERMOUTH

Maresca dará hoy dos funciones En la vermouth repetirá "Frasquita", la hermosa opereta de ambiente español, del maestro Franz Lehar, en la cual Pierrette Fiori hace una gitana colosal.

En la nocturna se estrenará en la temporada 'La princesa del dollar", opereta que hace mucho tiempo que no se representa en Santiago. Además de los artistas ya conocidos de la Compañía, actuará en esta obra Clara Cappa la bella y simpática chica que conocimos en los conjuntos de Méndez y Bertini. Protagonizan la operetta Pierrette Fiori, Gonzálvez y Ureta.

—Mañana habrá tres funciones. En matinée, se hará "El país de las campanillas", en vermouth "La princesa del dollar" y en nocturna "Frasquita".

LA COMPAÑIA DEL SANTIAGO ESTRENA HOY LA REVISTA NACIONAL "ESPADAS SON TRIUNFOS"

La Compañía de revistas Luisa Arozamena, estrenará hoy la obra cómica de M. Ramírez Escobar y del maestro Angel Torrens, titulada: "Espadas son triunfos", revista que consta de cinco cuadros y una apoteosis.

Las referencias que se nos dan sobre los valores de esta producción nacional no pueden ser más halagadoras, ya que según se asegura, el autor del libreto habría logrado trazar escenas afortunadas en las que se presentan hechos y tipos de actualidad. Ramírez Escobar ha cultivado con buen éxitto la nota cómica en artículos periodísticos y ligado por razones de sus actividades al ambiente teatral, creemos que es un conocedor de los resortes escénicos y que, por lo mismo, habrá buscado los motivos de su revista entre los que pueden llegar con mejor éxito al público.

Los títulos de los cuadros de "Espadas son triunfos", son los siguientes: Bajo el régimen militar. De la Moneda a Reñaca. El muerto vivo. Cosas de Santiago. Dos años después y Apoteosis.

Esta revista ofrece un desfile de asuntos y de personajes de actualidad, sin preocuparse mayormente de justificar tal presentación, cosa que, por otra parte, es común en todas las revistas modernas. Es, así, una obra kaleidoscópica, que basa sus probabilidades de éxito en la gracia de sus escenas y de sus personajes.

El maestro Torrens se ha encargado de musicar esta nueva obra nacional y, según se nos asegura, habría logrado confeccionar números frívolos muy gustadores.

Como decimos, "Espadas son triunfos', será estrenada en la vermouth y la nocturna de hoy, completando el programa de la tarde y de la noche, la revista típica "Pita, pita y caminando".

—Mañana habrá tres funciones con programas escogidos.

HOY EN EL COLISEO ESTRENO DE "EL BALNEARIO DEL AMOR". — EN VERMOUTH SE DA "LA VIUDA ALEGRE"

De acuerdo con lo que se ha venido anunciando, hoy sube a la escena del Coliseo la obra absolutamente nueva para nuestro público, exclusividad de la Compañía Retes Jarque, "El balneario del amor", en cuya interpretación intervienen los principales elementos del conjunto.

"El bailearío del amor", es una opereta de música liviana y fácil. Su libreto llama la atención por los valores literarios que posee: es ingeniosísimo, lleno de situaciones cómicas y alegres, de sorpresivas escenas y de interés creciente. Aparte de estos méritos tiene otros de índole espectacular como el número que figura al final del primer acto en el cual, por medio de una curiosa combinación, se canta un brindis a oscuras, sin más luz que la que brilla en el fondo de las copas de los numerosos invitados. Este número como varios otros, es de un efecto sorprendente.

En la función nocturna va "La viuda alegre", que se presentará con una atracción más: actuará la notable pareja de bailarines, los Linders que gozan de un merecido prestigio. Mañana Domingo habrá tres funciones. En matinée se dará "La Bayadera"; en vermouth "El balneario del amor" y en la noche "La Mazurka Azul".

Teatro Comedia

Hoy irá "Mi tía Javiera", en la función de la tarde, llevándose a escena en la nocturna la comedia "La muerte del ruiseñor"

La Empresa ha acordado rebajar el precio de las diversas localidades.

—Mañana habrá tres funciones con programas interesantes. Se prepara el estreno de la obra cómica de Pedro Muñoz Seca "El chanchullo", que constituye uno de los mejores éxitos de risa del citado autor.

CIRCOS

El encuestre de Fieras

El Pabellón Delicias ha sido últimamente punto de reunión de numeroso público que atraído por los variados programas del Circo Ecuestre de Fieras, pasa un rato agradable y aplaude sin reservas a los hermanos Franklin, las hermanas Valenzuela, Lupe, Turriza, Valencia, los Cavallini, Tita y Rey.

Para hoy este circo ofrece dos novedosos programas en que tomarán parte todos los principales elementos, el grupo cómico y terminando con las fieras presentadas hoy por el domador Enrique Cavallini.

La primera función de hoy empezará a las 4 de la tarde y la segunda a las 9.30 de la noche.

EL JABON DE AFEITARSE

RICHMOND

(M. C.)

Deja la piel suave y fresca

TEATRO DE LA COMEDIA

EMPRESA ERNESTO BOUQUET
Compañía Española de Alta Comedia
JOSE ROMEU

HOY — SABADO 2 — HOY

Vermouth a las 6. Gran éxito cómico:
MI TIA JAVIERA
Noche a las 9.30. Exito formidable:
LA MUERTE DEL RUISEÑOR
PLATEA $ 10.00
Mañana habrá tres funciones.

TEATRO SANTIAGO

EMPRESA ERNESTO BOUQUET
Compañía de Revistas Mexicanas
HOY — SABADO 2 — HOY

Vermouth a las 6. Noche a las 9.30. Estreno de la revista cómica nacional:
ESPADAS SON TRIUNFOS
de Ramírez Escobar y Angel Torrens.
Exito, éxito:
PITA, PITA Y CAMINANDO
Mañana, tres grandes funciones.

SE VENDE TERRENO

En Viña del Mar, calle Valparaíso media cuadra de la Plaza Vergara, mil metros cuadrados a $ 350 metro, sin comisión. Facilidades de pago. Mayores datos, tratar con **JORGE PREDIGER. Calle Quinta N.o 270, VIÑA DEL MAR.**

QUEREIS HIJOS SANOS, DADLES ALIMENTO KRAUSEN

Es el único alimento fresco e inalterable, por no tener GRASAS ni CACAO y evitar desarreglos intestinales.
Recomendado por los mejores médicos. En venta en las mejores farmacias.
Premiado en la Exposición de Bolivia.
Unicos agentes.— CASILLA 3133.
Base: Harina Malteada, fosfatada.

EL MUNICIPAL HOY ESTRENA

EN 20.a NOCHE DE ABONO PAR

FEDORA

DIRECCION: FAILONI

MELIS (Fedora) MINGHETTI (Loris)

Mañana Domingo.— Matinée: "THAIS"; MELIS-CRABBE.
Domingo, noche.— "CAVALLERIA RUSTICANA e I PAGLIACCI".
Lunes, descanso. Martes: "IL TROVATORE".

LA LECHE IMPURA MATA A LOS NIÑOS
LA LECHE DESECADA

MILKO

M. R.

reune todas las condiciones de pureza y salubridad necesarias para satisfacer el criterio más exigente. Especial para la alimentación infantil y para las personas convalecientes o enfermas.
Agentes Generales:
DAUBE Y CIA.
De venta en todas las droguerías y boticas.
PRECIO: $ 7.00

BIOGRAFO CLUB DE LA UNION

Hoy Sábado 2 de Setiembre, a las 6.15 en punto.

1 película Paramount por GLORIA SWANSON — EN — "Delirios de grandeza"

Entrada por la calle New York.
Valor de la entrada, $ 2.

Ud. debe Descansar

¡Tenga su Veraneo gratis!

LA REINA DE LAS MEDIAS

ofrece a los lectores de "LA NACION"

$ 1.500 en efectivo.

Junte usted 15 ejemplares de "La Nación" y canjéelos en Ahumada 360, por un cupón.
Hay 3 premios: uno de $ 1,000, uno de $ 300, y otro de $ 200, todo en efectivo.

SPLENDID

DIRECCION: MAX GLUCKSMANN

RETIRE CON TIEMPO SUS LOCALIDADES PARA LAS FUNCIONES DE MAÑANA DOMINGO

6.30 Y 9.45 **HOY**

¡POR ULTIMA VEZ! EL REGIO FOTODRAMA "METRO-GOLDWYN-MAYER" Exclusividad Max Glucksmann

¡He Peleado con mi Marido!

SUPREMA CREACION DI

ELEANOR BOARDMAN, Conrad Nagel y Lew Cody

MARTES

Esposos y Amantes

(Husbands and lovers)

por FLORENCIA VIDOR - LEW CODY - LEWIS STONE

Mañana ESPECIAL Y NOCHE **CORAZONES EN CARRERA** Sensacional Paramount, Exclusividad MAX GLUCKSMANN **AGNES AYRES y RICHAD DIX**

POLITEAMA y ODEON

6.30 y 9.30 — PROGRAMA DOBLE — Estreno de la sensacional creación de MIA MAY y LYA de PUTTY:

POR SOBRE TODA LEY''

En el POLITEAMA, además: "LOS HIJOS DE LOS DEMAS" — En el ODEON, además, la gran creación de Cayena: "SOBRE RIELES DE FUEGO"

REPUBLICA

6.30 — CON ABONO — 9.30 —:— ESTRENO:

''JUGANDO con el AMOR''

Creación de la simpática pareja: COLLEN MOORE y CONWAY TEARLE

ELECTRA

6.30 y 9.30 — Estreno del magno exponente de arte sensacional:

''LA CIUDAD ETERNA''

Suprema creación de las estrellas BARBARA LA MARR y LIONEL BARRYMORE

VICTORIA

6.30 **HOY** 9.40

SIGUE EL EXITO DE LA SEMANA

ULTIMAS EXHIBICIONES DE LA TRIUNFAL SUPER-PRODUCCION QUE REVELA AL CHILENO.

ADELQUI MILLAR y en la que brillan, Arlette MARCHAL y Mary CORDA

LA HIJA DE ISRAEL

Mañana: 3 GRANDES FUNCIONES | 6.30 9.40 El 13 de la Buena Suerte | MATINEE, 3. P. M. **EL REY QUE NO QUISO SERLO** y Cómicas Fox

NOTICIAS CINEMATOGRAFICAS

SALA IMPERIO. — HOY ESTRENO DEL TERCER PROGRAMA COMICO POR NEAL BURNS, NEGRO AFRICA Y OTROS CELEBRES SINVERGÜENZAS

El público juvenil y alegre que frecuenta los Sábados cómicos de la Sala Imperio tendrá hoy motivo de regocijo con el estreno del Tercer Programa Cómico compuesto de cuatro comedias capaces de hacer estallar de risa a la estatua de El Pensador, de Rodín. En estas comedias intervienen los más famosos bufos de la pantalla, tales como Neal Burns, Negro Africa y otra gente de tupé.

La primera de estas comedias es "Viva la huelga", en la cual reaparece el simpático Neal Burns encarnando a un personaje de tan poca vergüenza que no acostumbra a dormir nunca en su casa. Este individuo, mal hijo y que con el tiempo habría sido seguramente mal padre, encuentra su escarmiento al hallarse entre cincuenta mujeres. El pobre casi se vuelve loco y jura no volver a mezclarse entre tantos exponentes del bello sexo.

Luego veremos reaparecer al Negro Africa y a su corte de terribles palomillas en la astrakanada "¡Oh, maestro!" Esta comedia es una lección para los aficionados a los chistes malos, pues veremos cómo un chistecito puede producir una pulmonía. Muy conmovedoras son las desventuras de un viejo que es arrastrado por las patillas a consecuencia de que en todas partes cantaba aquello de "Llévame al té, mamá!"

Sigue "El Diluvio", película destinada a probar que las lluvias de Primavera son más beneficiosas que un estadista mudo.

La última de estas hilarantes comedias se titula "El auto desconocido" y es la novela de un vendedor de autos que era capaz de convencer a la Pirámide de Cheops de la conveniencia de movilizarse.

Terminará el espectáculo, según costumbre, con una interesantísima actualidad Pathé News que lleva el número 36-37 y que contiene: El dirigible "Norge" termina la segunda etapa de su viaje al Polo.—Algunos aspectos de la visita del Premier Mussolini a Trípoli.—Grandes partidas de foot-ball en Nueva York.—Evoluciones del segundo batallón de la caballería yanqui, jugando al golf en kuruma en la ciudad de Tientsin en China.—León Trotzky preside la inauguración de una planta eléctrica.

HOY EN EL VICTORIA SE HACEN LAS ULTIMAS EXHIBICIONES DE "LA HIJA DE ISRAEL"

Por quinta y sexta veces se proyectó ayer en el Victoria la extraordinaria super-producción europea titulada "La hija de Israel", cuyos valores intrínsecos de argumentación y presentación escénica han sido motivo de los más elogiosos comentarios.

En esta cinta se han invertido tres millones de dólares y en su dirección se ha hecho derroche de talento y práctica escénica. Pero, la parte más grata para nuestro público ha resultado el triunfo soberbio que en la cinta obtiene el actor chileno Adelqui Millar, hasta ayer deconocido por sus compatriotas y hoy ya uno de los actores de mayor popularidad en el ambiente. Y es que Adelqui Millar se revela de golpe con su trabajo como protagonista de "La hija del Israel", como un artista de méritos excepcionales, de mucha comprensión e inteligencia y de condiciones innatas que le son muy favorables, como ser su figura apuesta y la simpatía que irradia de su persona en general. En el rol del hijo del Faraón Millar está sencillamente genial. Le dá arrogancia, brillantes, expresividad dramática al noble personaje.

Con Alequi Millar trabajan en "La hija de Israel" dos artistas cuya fama y cuyo prestigio no necesitan mayores comentarios: son la seductora actriz Arlette Marchal y la encantadora intérprete de tipos ingenuos Mary Corda. El trabajo de estas artistas es soberbio y dá a la cinta un interés inmenso y un realce especial a los personajes de carácter tan opuesto que intepretan.

El Victoria repite hoy en las dos secciones "La hija de Israel".

"HE PELEADO CON MI MARIDO" VA HOY EN EL "SPLENDID" POR ULTIMA VEZ EN ESPECIAL Y NOCHE

Hoy culminarán con sus últimas exhibiciones en la Sala del Splendid la triunfal película "He peleado con mi marido", el grandioso fotodrama Metro-Goldwyn-Mayer. Pocas cintas han obtenido un éxito más franco y sincero que esta alta comedia social. Fuera de la novedad poderosa de ser el primer film extraordinario que llega a nosotros fotografiado bajo el nuevo procedimiento de tricromía, que dá por la combinación de tres colores el colorido natural de las cosas en las visiones, este fotodrama posee un argumento altamente original e interesante.

"He peleado con mi marido", es la desgraciada historia de una mujer casada. Comienza la novela con ese "beso final", con que terminan casi todas las películas, final obligado que en este film dá comienzo a los engaños y desilusiones del matrimonio y pone fin al candoroso poema de los vehementes días del noviazgo. Casados nuestros protagonistas comienzan a conocer lo que es la verdadera vida del hogar, los pequeños grandes disgustos que van poco a poco deshojando los ensueños que fraguaron en los primeros arrebatos del amor. Después, un beso frío, dado y recibido de mala gana, precipita la ruina total del matrimonio. Y ella, por su lado, va en busca de un amigo, de ese eterno amigo de las mujeres casadas cuando éstas son bonitas, y que siempre está dispuesto a recibir todo aquello que la vida le arroja a los brazos siempre que sea agradable. Y él, abandonado y sólo, llora la fatalidad de un destino irremediable.

Eleanor Boardman, la nueva y rutilante estrella de la Metro Goldwyn-Mayer, famosa por su elegancia en el vestir, protagoniza esta novela cinematográfica con Conrad Nagel, el simpático galán y Lew Cody, el actor que mejor besa en la pantalla.

LAS FUNCIONES DE HOY EN EL O'HIGGINS "EL HOMBRE SIN MIEDO", POR ART ACCORD Y "EL RELAMPAGO", POR ROBERTO AGNEW

Se ha formado un solo programa con dos películas de estreno y extraordinarias. La una es "El hombre sin miedo", la última creación de Art Acord, el cow-boy gigante. La otra es "El relámpago", vista Fox de irresistible comicidad por Roberto Agnew y Peggy Shaw.

"El hombre sin miedo" es una característica película del Far West. Pocas cintas hay que tengan mayor número de escenas ultra sensacionales, con derroche de proezas atléticas y boxeriles. Art. Acord, nuestro antiguo conocido, se conquistará en su rol de buen matón todas las simpatías de los amigos del valor y de la destreza física.

"El relámpago" es una cinta de ambiente hípico y presenta escenas apasionantes de carreras. El protagonista es un jugador llamado "Buena suerte", precisamente porque siempre pierde hasta el modo de andar. Sin embargo, por amor, hace ganar un clásico a un caballo cojo.

"SIN FAMILIA" EN EL INDEPENDENCIA

En las dos funciones de hoy del Teatro Independencia se estrena la grandiosa producción francesa titulada "Sin familia", adaptación de la célebre novela del mismo nombre de Héctor Malot.

El interés dramático de esta soberbia película, su acertada interpretación y el desarrollo cada vez más apasionante de su acción hace que la cinta adquiera un mérito enorme para todos los que gustan del buen cine.

"SIN FAMILIA" VA HOY EN EL IRIS E INDEPENDENCIA

Sin familia irá hoy en las dos funciones de los teatros Iris e Independencia, donde reina gran entusiasmo por conocer esta filigrana de arte francés. Protagonista de "Sin familia", es Leslie Shaw y el pequeño Taurez, quienes dan realce a la obra, muy bien secundados por Denyse Lorys y Henry Baudin, quien actúa con tres perritos y un mono sabio Jolicoeur.

HOY COMPLETA TREINTA EXHIBICIONES LA GRAN PELICULA UFA "EL ENCANTO DE UN VALS".—HOY VA EN LOS TEATROS SETIEMBRE, BRASIL Y CARRERAS

"El encanto de un vals" va quebrando rápidamente todos los récords de exhibiciones y de público: en cuatro días lleva ya treinta exhibiciones y el comentario público es cada día más elogioso para la obra y el interés naturalmente crece en la misma proporción.

Hoy la magistral producción UFA va en los Teatros Setiembre, Brasil y Carreras. Este último teatro, como se sabe, recién inaugurado al público, ha recibido con esta obra alegre, ingeniosa y picaresca su bautismo de éxito, poniendo en evidencia al mismo tiempo la buena pupila de la Empresa Valenzuela para ubicar sus grandes coliseos en los precisos centros de atracción.

Las veladas de esta semana en el Carreras han tenido un sello distinguido, un ambiente verdaderamente refinado con el elegante público que ha concurrido a conocer la hermosa película alemana y la excelente orquesta que ha amenizado la exhibición.

"En encanto de un vals" parece ser, por lo tanto la película de más éxito en la temporada, lo cual es explicable si se toma en cuenta que es una producción extraordinaria de la UFA, la marca más acreditada en Europa.

Liviana, llena de intención y de discreta picardía, presente en su sucesión de escenas divertidas, un cuadro interesante y esplendoroso de la vida galante de Viena. Es una obra de juventud, de alegría, de emoción y de ternura. Es decir todos los elementos precisos para apoderarse de la simpatía del público.

El trabajo tan intencionado que hace en ella la rubia Xenia Desni y la ingenua y pueril coquetería de Mady Christians completan un dúo femenino encantador que cautiva, completado con la presencia varonil y arrogante de Willy Fristch, el más interesante de todos los galanes de la pantalla.

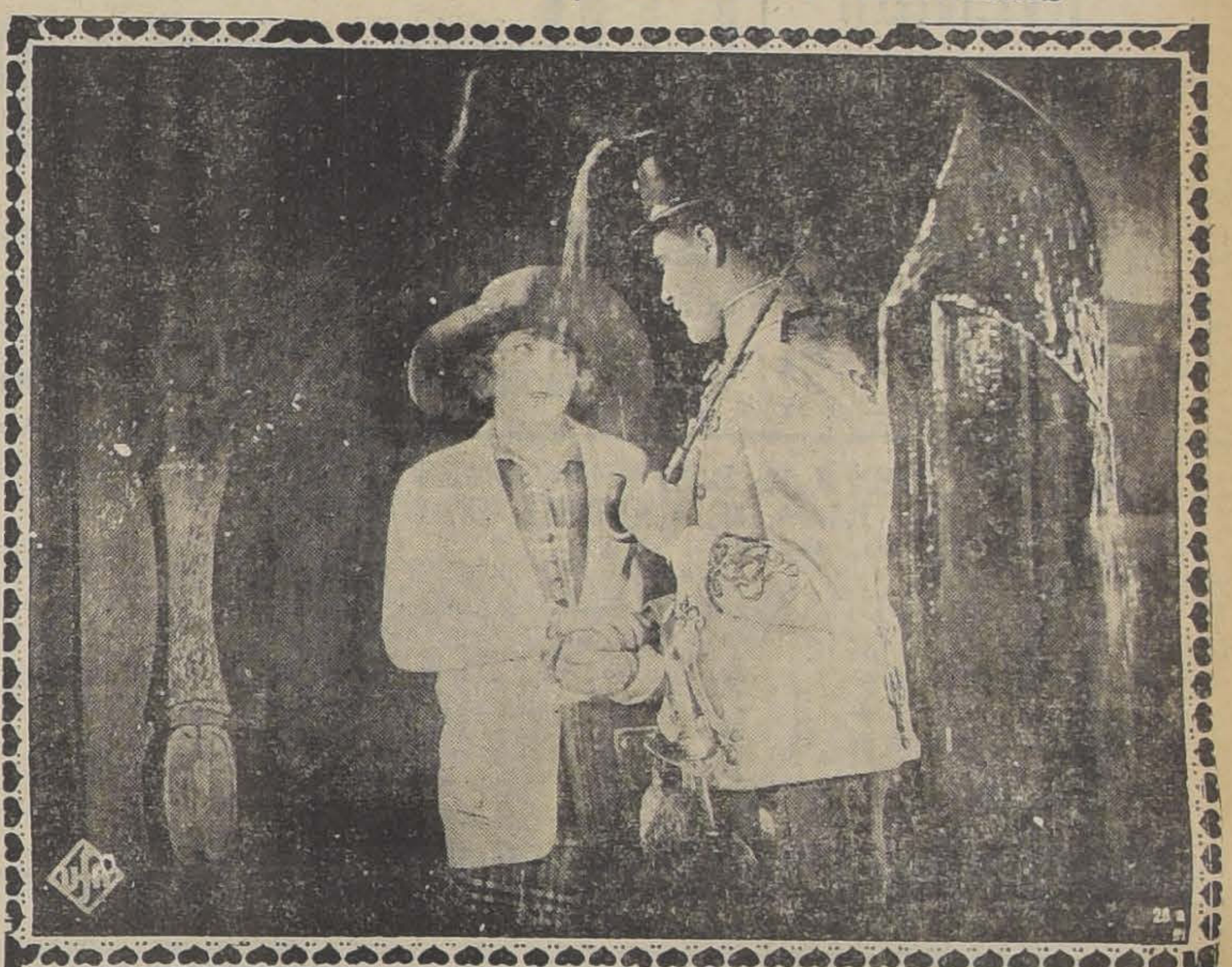

"El encanto de un vals" va hoy en los Teatros Setiembre, Brasil y Carreras; en este último teatro con la orquesta y selección musical de su estreno.

—El Lunes se estrena en el Esmeralda y volverá a presentarse en el Carreras.

ESPECTACULOS DE AURELIO VALENZUELA B. Y CIA.

ESMERALDA

El Teatro más alegre y concurrido de Chile

CIA. DE OPERETAS MARESCA

HOY

DOS FUNCIONES — PLATEA $ 3.20

VERMOUTH A LAS 6

Frasquita

NOCHE A LAS 9.25

ESTRENO EN LA TEMPORADA

LA PRINCESA DEL DOLLAR

MARTES: "MARIZA"

O' HIGGINS

San Pablo esquina de Cumming

HOY PLATEA $ 1.50

PROGRAMA MONSTRUO

"El Hombre sin Miedo"

POR

ART ACCORD

Y

"EL RELAMPAGO"

POR

Roberto Agnew y Peggy Shaw

Sensacional película de ambiente hípico con lindas carreras

EL ENCANTO DE UN VALS-HOY SETIEMBRE CARRERAS Y BRASIL

T. INDEPENDENCIA HOY ENTRE LASTRA Y DAVILA Como siempre a la cabeza de los grandes estrenos presenta **SIN FAMILIA** La formidable y estupenda obra de HECTOR MALOT, la película cumbre del mes. MAÑANA "PRINCESITA TRALALA"

TEATRO IRIS CASTRO 130 Teléfono 3766 **HOY** TARDE Y NOCHE **SIN FAMILIA**

Providencia-HOY Especial a las 6.30 **Princesita Tralalá** OBSEQUIO DEL SEMANARIO N.o 14 | Noche a las 9.30 **Beneficio de la BANDA del Regimiento Dragones** CINE: "LA HIJA DEL NUEVO RICO" FESTIVAL DE BANDAS Y FUEGOS ARTIFICIALES | MATINEE INFANTIL A LAS 3

AVENIDA - Hoy 6.15 Y 9.30 ESTRENO DE LA SUPER-PRODUCCION JEWELL **"EL GRITO DE BATALLA" por HOOT GIBSON**

MINERVA: Hoy ESPECIAL NOCHE Y ESTRENO DE LA 1.a FUNCION DE LA SERIE **EL MISTERIO DEL RADIO** ADEMAS: ESTRENO SIONAL DE LUJO PA- **Por esta puerta has de volver un día** Por BARBARA LA MARR

LUNES en el VICTORIA

EL MAS GRANDIOSO ACONTECIMIENTO ARTISTICO Y SOCIAL DE LA TEMPORADA,

PAULINA FREDERICK - MAY Mc AVOY - MARIE PREVOST - LEW CODY

EN LA DESLUMBRADORA Y MODERNA SUPER-PRODUCCION WARNER BROS DE GRAN LUJO:

TRES MUJERES

Cuando tres mujeres aman a un hombre....

¿Qué ocurre?

La pasión de tres mujeres que es la pasión de todas las mujeres y en todos los tiempos.

La tragedia de la mujer otoñal que va perdiendo sus encantos bajo el peso de los años.

El drama de la niña ingenua e ilusa que se triza al golpe rudo de la realidad.

La historia de la vampiresa que es para los hombres flor de un día.

Las aventuras del hombre vividor y egoísta del Siglo XX, cuyo corazón está cerrado para todo sentimentalismo.

RESERVE ENTRADAS

EXCLUSIVIDAD
NEW YORK FILM
EXCHANGE

T. AVENIDA MATTA

AV. MATTA, FRENTE A SAN ISIDRO

Hoy dos grandiosos estrenos — Especial a las 6 en punto. Noche 9.20. Primera: JANE NOVACK en la alta comedia de amor y dolor, titulada

El Uno para el Otro

Una duquesa polaca era la destinada a ser la esposa de un joven millonario que, por no contraer un matrimonio impuesto por su padre, se hace guardián de un destacamento de policía. — Segunda parte: Estreno FOX:

Su B ut'sm de Fuego

por MAGDE BELLAMY

MAÑANA DOMINGO:

en matinée, a las 2 en punto: "El hijo le la parroquia" por el Pibe, y TOM MIX en "Leal".

En Especial a las 6.10.— Platea numerada: "TODO UNA SEÑORA" por Norma Talmadge, y "Déjate de coqueteos".

ORIENTE

SAN FRANCISCO 178 — HOY

La magna epopeya del siglo, por

HOOT GIBSON

"EL GRITO DE BATALLA"

HOY SE REPITE EN LAS DOS FUNCIONES DE EL PRINCIPAI, "CABIRIA" DE GABRIEL D'ANNUNZIO

Un éxito grande fué el obtenido ayer en las dos funciones del Principal por "Cabiria", la bella fantasía histórica de Gabriel D'Annunzio y cuyos roles centrales están a cargo de Bartolomé Pagano, Maciste, e Italia Almirante Manzini.

"Cabiria' a su argumento profundamente bello como todo lo de D'Annunzio, agrega la suntuosidad de su mise en scene y la grandiosidad de sus escenas guerreras que hasta ahora no habíamos visto en tal forma.

Junto a la parte espectacular y grandiosa de la lucha por la supremacía del mundo entre Roma y Cartago se nota el idilio tierno y puro que va desarrollándose entre un pobre esclavo africano y una sacerdotisa del templo de Moloch.

La obra será acompañada con el vuelve un tema grandioso que permite a la fantasía de D'Annunzio dar toda la amplitud y grandiosidad necesaria.

Protagonista de "Cabiria" es Bartolomé Pagano, más conocido por el nombre Maciste y la gran actriz Italia Almirante Manzini, hoy en Buenos Aires al frente de una gran compañía dramática.

La obra será acompañado con el mismo programa musical de ayer por la orquesta del maestro Gómez.

Las entradas para las funciones de hoy están a la venta en la boletería del Principal, desde las 10 A. M.

TERRAZA DEL SANTA LUCIA

Próximamente se reiniciará en la terraza del Cerro Santa Lucía la temporada de cine y variedades que alcanzó un éxito considerable el año pasado.

Mientras tanto, se llevan a efecto actos de baile y de concierto los días Domingo de cada semana.

El de mañana empezará a las 6.30 P. M. y consta de un selecto programa musical.

"ESPOSOS Y AMANTES", OBRA QUE ESTRENARA EL PROXIMO MARTES EL SPLENDID

El próximo Martes de Moda, la Casa de Max Glucksmann presentará el estreno de una gran producción First National Attraction" de gran valor moral, titulada: "Esposos y amantes", tésis social de enorme interés humano y verdadero, obra de cine que copia fielmente la vida íntima de los hombres tomada en sus más pequeños detalles, en sus aspectos más interesantes, en esas pequeñas grandes cosas que constituyen el verdadero fondo de la vida de los hombres.

"Esposos y amantes" es la novela de un matrimonio en donde la esposa había descuidado de tal modo su arreglo personal que llegó a temer por el cariño de su marido. Se propuso reconquistarle y empezó a embellecerse por todos aquellos medios que proporcionan las peluquerías y las tiendas de lujo. Un íntimo amigo del esposo le sirvió a ella también como el poderoso me de los celos para reconquistar el a que creía perdido. Pasaron los d y ella empezó a encontrar en el a go delicadezas y ternuras que n tuvo el esposo. Y éste a su vez c da día más hosco y más huraño precipitando la ruptura. Flore Vidor, Lewis Stone y Lew C forman el trío de intérpretes de e emocionante drama social.

TEATRO AVENIDA MATTA. — "EL UNO PARA EL OTRO" Y "BAUSTISMO DE FUEGO"

Dos hermosas películas anuncia para hoy, en cada una de sus funciones esta sala "El uno para el otro" y "Bautismo de fuego".

"El uno para el otro" es una lindísima comedia dedicada a los enamorados, en la cual se comprueba que el destino se vale de los más extraños medios que es posible imaginar para unir los corazones que han nacido para armarse. Protagonizan esta cinta Jane Novak y Kenneth Harlam.

"Bautismo de fuego" es un c tivador romance de amor, en el junto a la nota tierna apare motivo sensacional de la ave Madge Bellamy y Kenneth Ha interpretan esta película.

"El uno para el otro" y "Bautismo de fuego" serán exhibidas en dos funciones con un extraordi acompañamiento musical.

¡VIVA

LA ALEGRIA!

¡VIVA

EL AMOR!

EL ENCANTO DE UN VALS

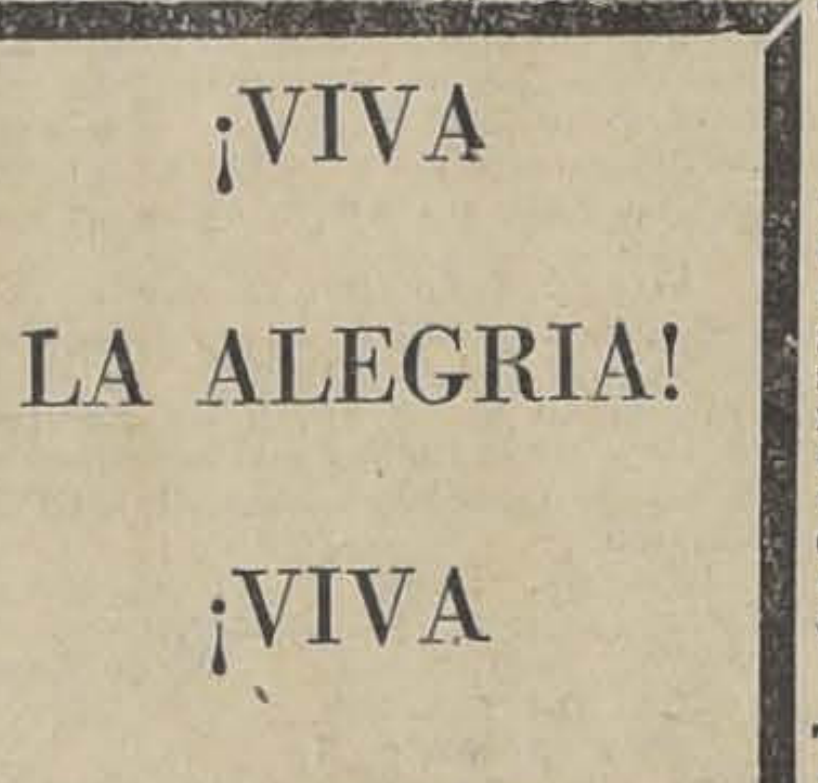

HOY

CARRERAS
A las 6.20 y 9.30

SETIEMBRE
A las 6 y 9.20

BRASIL
A las 6.30 y 9.40

LOCALIDADES
DESDE LAS 10 A. M.

LUNES: Vermouth

ESMERALDA

EL PROVIDENCIA DA HOY TRES GRANDES FUNCIONES

En la matinée infantil habrá un programa cómico a base de vistas de la Universal y la Fox, con grandes rebajas de precios a los niños del distrito escolar. En la tarde irá la deliciosa comedia vaudevillesca de la Hansa Film, "La princesita Tralalá", por Lilian Harvey y Knut Halam.

En la noche, beneficio de la banda del Regimiento Dragones, con la película de Pairoa, "La hija del nuevo rico".

La banda antes de la función ejecutará un festival que servirá como centro de reunión de lo mejor de la sociedad de Providencia.

Además, en el desarrollo del programa se intercalarán números de variedades por distinguidos aficionados de la comuna.

"LA VENGANZA DE LOS FARAONES" SE ESTRENA HOY EN EL ALHAMBRA, CINEMA STAR Y YUNGAY

Estos importantes teatros de la Chilean Cinema Corp. estrenan en sus dos funciones de hoy la grandiosa película titulada "La venganza de los Faraones", cinta gigante que está destinada a causar verdadera sensación. Esta película ha sido filmada en el auténtico Egipto y da a conocer todas las joyas arquitectónicas cuyas ruinas enriquecen aquel país y la vida moderna que se hace en el Cairo, que, como se sabe, es una gran ciudad cosmopolita. El asunto de "La venganza de los Faraones" está inspirado en la misteriosa muerte de Lord Carnavon y de su secretario, víctimas de extraños maleficios, después de haber profanado la tumba de Tuthankamon. Los intérpretes de este grandioso film son la linda actriz chilena María Palma y Suzy Vernon, Benno Smithh, Robert Dissell y Henry Robert. La película pertenece a la gran manufactura Sascha de Viena y en su presentación es una obra realmente colosal.

MUNDIAL Y COLON "ARPILLERA Y ARMIÑO" Y "EL REY .. QUE NO QUISO SERLO". — DELICIAS, PROGRMA DOBLE DE SERIES

En el Mundial y Colón va la hermosa comedia en la que una muchacha romántica y encantadora se adueña del corazón de un aristócrata después de sufrir el calvario de una pasajera ilusión, "Arpillera y armiño", a cargo de Ricardo Cortés y Betty Bronson, y en seguida la fina sátira, llena de humorismo y de gracia, suntuosamente presentada "El rey que no quiso serlo", creación del inimitable bufo Raymond Griffith.

El Delicias, ofrece un programa doble de series: irá la segunda función de la apasionante q extraña novela de largo metraje "El misterio del radio", interpretación de Jack Daugherty y el final de la serie "My Lord Granuja".

EN LOS TEATROS DE GLUCKSMANN

Politeama. — Un interesante programa doble presenta hoy este concurrido cine del barrio Estación. En efecto, tanto en la especial como en la noche estrena la sensacional obra dramática interpretada por las eminentes estrellas europeas Mia May y Lía de Putty, titulada "Por sobre toda ley". Además va la bella comedia dramática titulada: "Los hijos de los demás".

República. — En la especial y la nocturna presenta hoy este elegante cine, la bella comedia dramática de elegante factura y original asunto, titulada: "Jugando con el amor", en cuya interpretación intervienen las destacadas estrellas Collen Moore y Conway Tearle.

ODEON

Los programas sabatinos de este popular coliseo se caracterizan por su magnitud, pues presenta siempre un nutrido programa doble. Hoy estrena la sensacional obra de aventuras "Por sobre toda ley", interpretada por las estrellas europeas Lya de Putty y Mía May, y, reprisa la emocionante obra de cow-boys por Cayena, intitulada: "Sobre rieles de fuego".

Electra. — Esta sala de la calle Catedral estrena hoy un recio drama moderno muy de actualidad, e interesante. Nos referimos a "La Ciudad Eterna", obra interpretada por la malograda estrella Bárbara La Marr, Lionel Barrymore, y Bert Lytel, y en la que actúa el Premier Mussolini.

"EL DEMONIO DE LA VIDA" HA SIDO CALIFICADA COMO LA MAS BRILLANTE CREACION DE MARION DAVIES, HARRINSON FORD Y MAHLON HAMILTON

Para el próximo Miércoles de moda la Sala Imperio anuncia el estreno de la grandiosa película titulada "El demonio de la vida", estupenda visión de arte y elegancia en la cual ha hecho su mejor creación la maravillosa actriz Marion Davies, acompañada de los famosos actores Harrison Ford y Mahlon Hamilton.

Marion Davies con su gran talento escénico y su delicada belleza ha sabido hacer resaltar en forma admirable la psicología del personaje que encarna. Es la muchacha ingenua y sencilla que por azares del destino se ve obligada a trasladarse a una ciudad desconocida y a usar traje de hombre. Esta muchacha es una mezcla adoble de picardía y timidez, que Marion Davies ha sabido detallar maravillosamente con su gran espiritualidad femenina. En aquella ciudad extranjera, vestida con un traje que no correspondía a su sexo, parecía que era imposible que el amor floreciera para la linda muchachita irlandesa, pero el amor es una fuerza poderosa que domina aún en los medios más hostiles. Así fué cómo la linda Patricia se vió mezclada en una tormentosa historia de pasión.

Harrinson Ford ha sabido hacer muy simpático su papel de galán, lleno de arrogancia y de nobleza. En cuanto a Mahlon Hamilton, nuestro público sabe de sobra que es un gran actor y seguramente habrá muchas personas que no han olvidado su soberbia creación en la película "El hombre que compró el amor".

ROGELIO UGARTE

El Rogelio Ugarte ofrece hoy un programa doble: Se pasarán "Caballero por fuerza", hermosa comedia de interesantes situaciones y la colosal producción de Gloria Swanson, "Delirio de grandezas".

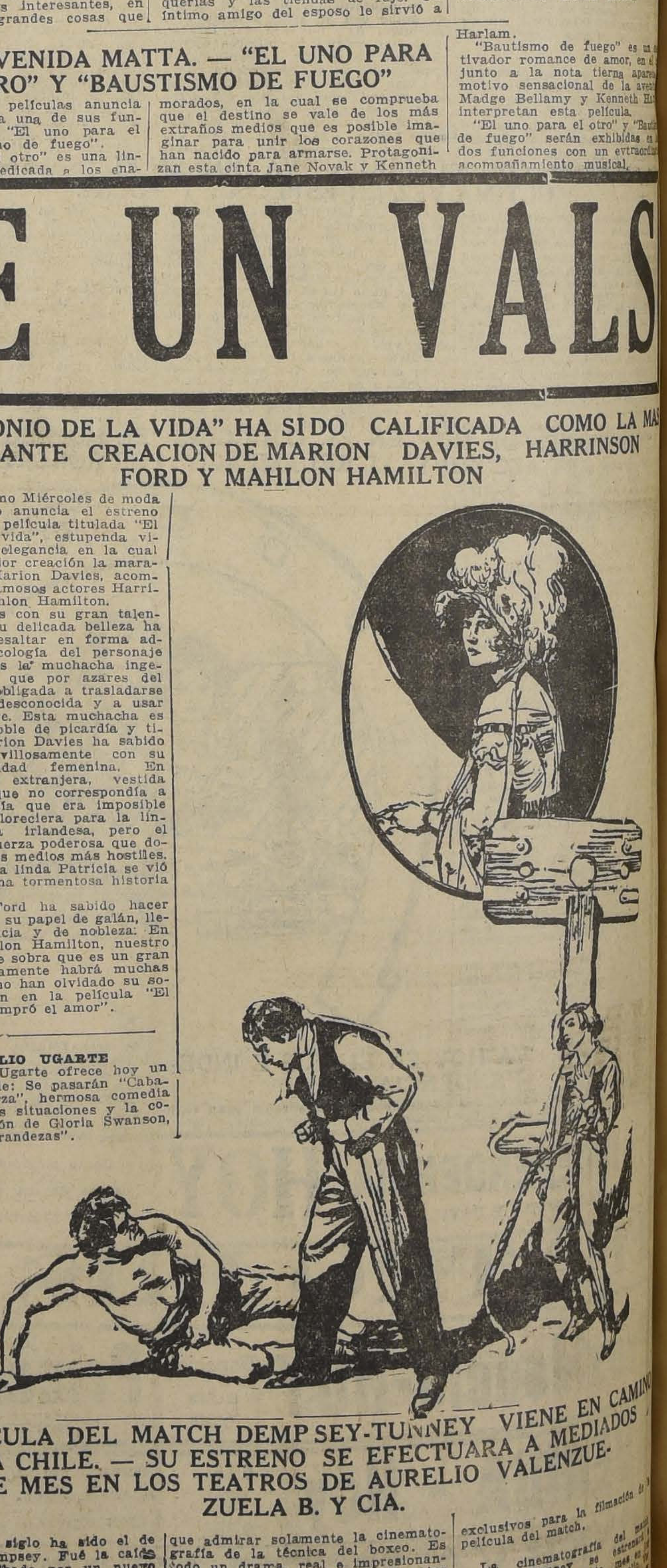

LA PELICULA DEL MATCH DEMPSEY-TUNNEY VIENE EN CAMINO HACIA CHILE. — SU ESTRENO SE EFECTUARA A MEDIADOS DE MES EN LOS TEATROS DE AURELIO VALENZUELA B. Y CIA.

El match del siglo ha sido el de Tunney con Dempsey. Fué la caída del coloso derribado por un nuevo astro del ring. El veterano campeón que durante cinco años reinara sin contrapeso en el mundo del box, cayó como bueno ante un hombre mejor.

En la película del match no hay que admirar solamente la cinematografía de la técnica del boxeo. Es todo un drama, real e impresionante, el que se desarrolla ante los ojos del espectador.

La Universal Pictures Corporation, además de haber contratado con tiempo a Tunney como actor cinematográfico, obtuvo los derechos exclusivos para la filmación de la película del match.

La cinematografía del match Dempsey-Tunney se estrenará a mediados del presente mes en los teatros de la sociedad Aurelio Valenzuela B. y Cía. Ya viene en camino desde Nueva York.

EMOCION Y RISA, COMICIDAD Y BUEN HUMOR ENCONTRARÁ UD. EN LA ORIGINAL SERIAL

LOS AUDACES

Nueva y estupenda creación de los inolvidables frescos protagonistas de

"Gente Resuelta y Picante"

VEALA EL MIERCOLES

EN LOS TEATROS

REPUBLICA y POLITEAMA

Dirección: MAX GLUCKSMANN

PRINCIPAL-Hoy

FRANCISCO Y FELIX SANFUENTES SMITH

ESPECIAL Y NOCHE

EL TRIUNFAL EXITO DE AYER — LA MAS GRANDE Y HERMOSA VISTA HISTORICA DEL SIGLO

CABIRIA

POEMA INCOMPARABLE DE
GABRIEL D'ANNUNZIO

Mañana Domingo, Matinée, Especial y Noche Localidades numeradas en venta **PRINCESITA TRALALA** VAUDEVILLE PICANTITO POR LILIAN HARVEY, NO APTO PARA MENORES Y ANCIANOS

PROGRAMA DOBLE HOY EN EL FRANKLIN

Un grandioso programa doble se ofrece hoy en las dos funciones del popular Teatro Franklin. Se estrenará la segunda función de la sensacional serie titulada "El misterio del radio", cuya primera función despertó un entusiasmo delirante en el público que gusta de las vibrantes aventuras. Los episodios que hoy se estrenan son "Lealtad de explorador", "El secreto del radio" y "Peleando por la vida". Terminará la función con la hermosa película "Dicha prohibida", que interpretan Marie Prevost y Monte Blue.

SEÑORES EMPRESARIOS:
YA ESTA EN PROGRAMACION EN EL
TEATRO PRINCIPAL
EL SUCESO MONUMENTAL

"NINON DE LENCLOS"

LA HISTORIA DE LOS AMORES DE LA CORTESANA DE LUIS XIII
LA DAMA MAS ADORABLE DE FRANCIA

EL TEATRO CISTERNA EXHIBE HOY LA CUARTA FUNCION DE "LOS MILLONES DESAPARECIDOS"

Con todo éxito sigue funcionando el nuevo teatro Cisterna, que explota la sociedad Aurelio Valenzuela B. y Cía. Se dan exhibiciones los días Jueves, Sábado y Domingo.

Hoy en vermouth y nocturna se dará la cuarta función de la serie "Los millones desayarecidos".

—Mañana habrá tres funciones. En matinée irá "El hombre mosca", por Harold Lloyd, y en vermouth y noche, "El mal de las esposas".

ALHAMBRA
Cinema Star
YUNGAY

HOY.— ESPECIAL Y NOCHE. — HOY

LA VENGANZA DE LOS FARAONES

Soberbia película de intriga sensacional y lujo deslumbrante.

Creación de la actriz chilena MARIA PALMA

IMPERIAL 4.a función de "My Lord Granuja" **AMOR GITANO** y Gran Corrida de Toros

"EL ETERNO CAMARADA", DEL PERRO RIN-TIN-TIN, SERA ESTRENADA EL PROXIMO LUNES EN LA SALA IMPERIO

Follow the Trail to

Para el Lunes la Sala Imperio, anuncia el estreno de la más admirable y reciente película en la cual haya tomado parte el famoso perro Rin-Tin-Tin. Se trata de una obra de aventuras a la alta escuela y de verdadero mérito artístico en la cual existe el interés máximo de la actuación de Rin-Tin-Tin.

"El eterno camarada" es una historia de amor desarrollada en las heladas tierras del Canadá. Protagonizan este idilio la linda actriz Claire Adams y el simpático actor Walter Mc. Grail. El protector de estos amores es Rin-Tin-Tin, quien, hallando a un hombre herido y sin defensa, sobre la nieve, siente renacer en su instinto la compasión y el deseo protector. "El eterno camarada", es realmente, una película conmovedora y llena de delicadeza, pues no puede menos de admirarse la nobleza de aquel animal.

El estreno de "El eterno camarada" será también de gran interés para todos los que gustan de admirar los grandes aspectos de la naturaleza, pues en esta película se muestran las heladas regiones del Canadá en sus aspectos más admirables.

"TRES MUJERES" ES LA OBRA DEFINITIVA DEL GENIAL ERNST LUBITSCH Y EL MAYOR TRIUNFO DE SUS INTERPRETES: PAULINA FREDERICK, MAY MC. AVOY, MARIE PREVOST Y LEW CODY

Pocas veces se ha notado en el público un interés mayor que por asistir al estreno de la superproducción que con el sugestivo título de "Tres Mujeres" ha venido anunciando el Victoria para el Lunes próximo.

El tema de la obra, de actualidad palpitante y de intenso juego pasional; su desarrollo espléndido, lujoso y hasta deslumbrador; su interpretación magistral; y, su absoluta precisión hacen de este film una obra maestra del arte mudo. Asistimos a la lucha de tres mujeres por el amor hacia un hombre mundano y hasta cínico. Estas tres mujeres son: la madre, la hija y amante. Entre ellas tres, representativas cada una de un tipo de mujer universal desenvuélvese con tonos dramáticos estraordinarios la intriga pasional llevándolas hasta el borde de la tragedia irreparable. La madre es la mujer otoñal que desespera por prolongar su juventud; la hija es la niña ingenua que no sabe nada de la vida y que se dobla dolorosamente al golpe de la realidad; la amante es la mujer cuyo amor frívolo dura lo que una flor. Y el hombre es el tipo del amador del siglo XX, cínico desprejuiciado, desafecto a todo sentimentalismo y poseído por el interés egoísta. Nada tan intenso y tan brillante como el juego pasional de esta obra magnífica que lleva a Lubitsch a la cúspide de su carrera, y a sus intérpretes al triunfo más resonante que jamás hayan saboreado. Paulina Frederick, May Mac Avoy, Marie Prevost, forman un terceto incomparable que gira en torno de la figura vampiresca del galán Lew Godoy.

Para el estreno de "Tres Mujeres", se ha preparado un programa de música sincronizado de gran efecto.

"FLOR DE DOLOR", LA MAS RECIENTE PELICULA DE LA EMINENTE POLA NEGRI, SUBIRA EN BREVE A LA PANTALLA DEL TEATRO VICTORIA

Pola Negri in the Paramount Picture 'Lily of the Dust'

Ya se sabe que no hay actriz de cine tan apropiada para encarnar tipos pasionales, vehementes, de profunda psicología, como Pola Negri. La hemos visto realizar proezas, verdaderas proezas en este género que exige un aguzado y casi hiperestésico temperamento; la hemos admirado en "Sombras de París" y en un sinnúmero de producciones análogas, pero en ninguna muestra con tanta eficacia sus especiales condiciones su comprensión sensitiva, su elocuencia facial, sus dotes extraordinarias de mujer vibrante como en la humana y artística comedia Paramount "Flor de dolor", que en breve se estrenará en el Teatro Victoria.

"Flor de dolor" es producción honda, producto de observaciones atinadas y está encuadrada en un dramatismo sincero que atrae y envuelve. Es un jirón de vida, embellecido por el arte, lleno de palpitaciones, de exactitudes pasmosas. Es patética, fácil, expontánea. Muchos corazones humanos intervienen en ella con sus contradicciones, con su real acción, con sus estremecimientos.

La Paramount le confió la dirección de este film a uno de sus metteurs más talentosos, Dimitri Buchowetzki y puso en el reparto, aparte de la protagonista, figuras de gran relieve como Ben Lyon, uno de los sucesores de Valentino, Noah Beery y el notable Raymond Griffith que actúa en forma brillante y nueva.

EL MINERVA PRESENTA HOY "POR ESA PUERTA HAS DE VOLVER UN DIA". ADEMAS VA LA PRIMERA FUNCION DE "EL MISTERIO DEL RADIO"

Excepcional atracción tiene el programa sabatino que presenta hoy el Minerva, y que está formado de dos estrenos de singular importancia. Va primeramente la última creación de Bárbara La Marr, "Por esta puerta has de volver un día", y es una obra de recia intensidad dramática.

A continuación presenta la primera función de la serial "El misterio del radio", en que se hace intervenir la radiotelefonía dentro de un asunto original y subyugante. Son sus intérpretes principales, Jack Daugherty y Margaret Quimby.

DIECIOCHO

Este teatro presenta hoy en sus dos secciones la película cumbre del más genial bufo y humorista de la pantalla, Charles Chaplin, titulada "La quimera del oro". Como se sabe, esta obra ha batido todos los records de exhibiciones en Santiago.

"LA ULTIMA TRASNOCHADA" SE ESTRENARA EN BREVE

Los teatros de Valenzuela Basterrica han comenzado a anunciar el próximo estreno de "La Ultima Trasnochada", producción cinematográfica de la Pacífico Film, hecha sobre el argumento sentimental de Rafael Frontaura, bajo la prolija dirección artística de Pedro Sienna. Esta cinta excepcional, cuya exhibición privada se efectuará en estos días, ha de constituir un ruidoso acontecimiento, porque vendrá a marcar el grado más alto de perfección, dentro de nuestros elementos, en la preparación y elaboración de películas chilenas. Su trama presenta aspectos sociales de intensa dramaticidad, escenas costumbristas vigorosas, situaciones conmovedoras y episodios finamente cómicos. Romance de emoción y de aventura, será el subtítulo con que se anunciará "La Ultima Trasnochada".

EL VIERNES PROXIMO LOS HERMANOS SANFUENTES ESTRENARAN "NINON DE LENCLOS"

El Viernes próximo, los hermanos Sanfuentes Smith lanzarán su primer estreno alemán, con la producción millonaria de la Vita Film de Viena, Ninon de Lenclos.

Ninon de Lenclos, por su ingenio y por su gracia fué el espíritu animador de todos los hombres de su época, a quienes ella alentó e hizo triunfar. Scarron, Voltaire, Saint Evremond, Chateaunef entre los literatos, Condé entre los nobles guerreros, Richelieu y Mazarino entre los políticos y Cino, Mars, el iluso noble que quería abatir la tiranía de Cardenal Richelieu, todos ellos recibieron la influencia de esta mujer que muchos conocen sólo por sus amoríos.

La cinta que se estrenará el Viernes próximo en El Principal es una sintetización de esa vida admirable, que prodigó amores, ternuras e ingenio por hacer la felicidad de los que la rodeaban.

Protagonista de Ninon de Lenclos es la bella actriz Wanda Treumann, quien hace una creación llena de espíritu y encanto, que se adapta al temperamento de la bella cortesana.

FABRICACION
DE CAJONES
Y JABAS PARA FRUTAS
Tenemos para entrega inmediata Cajones Vineros y Litreros.
"LA REPUBLICA"
BARRACA Y FABRICA
DOMEYKO 2354 — TELEFONO N.o 182. PARQUE

"CORAZONES EN CARRERA", POR AGNES AYRES Y RICHARD DIX EN LAS FUNCIONES DE MAÑANA DOMINGO DEL SPLENDID

Para las funciones de mañana del Splendid la dirección de este cine ha programado y anunciado el gran estreno de una moderna y sensacional comedia Paramount, exclusividad Max Glücksmann, que bajo el título de "Corazones en Carrera", promete alcanzar uno de los éxitos más grandes.

Para los automovilistas, para todos aquellos que ama. o sienten las emociones de este lujoso sport o para los que aman la emoción de la aventura, esta comedia es la verdadera realización de un ideal. "Corazones en Carrera", es la novela apasionada y sensacional de dos jóvenes que se quieren en medio del zumbido de los dínamos, el ruido de las bielas o el sordo rumor de los tubos de escape.

Agnes Ayres y Richard Dix, la popular pareja de estrellas de la Paramount, interpreta este emocionante cine-comedia, secundado por el genial viejo verde Theodore Roberts y con la actuación de J. Murphy, el "as" del volante mundial quien en persona dirige un coche en una emocionante carrera, ejecutando los virajes más sensacionales, las más peligrosas patinadas y las más audaces aceleradas.

AVENIDA

"El grito debatalla". — Una producción gigante de la Universal, por el estilo de "El fantasma de la Ópera"" o "El jorobado", es la cinta que estrena en sus funciones de hoy esta sala. Nos referimos a "El grito de batalla", obra de grandiosidad espectacular y belleza épica singulares. Hoot Gibson, tiene en esta película el papel principal.

CIGARRILLOS
CABECEADOS
ORO
M R
PAPEL MAIZ
CORRIENTES 20 cts
ESPECIALES 40 cts

AYER SE REANUDARON LAS LABORES ESCOLARES

Con este motivo, la ciudad recobró la animación que da el elemento estudiantil al regresar a los colegio.

La asistencia fué deficiente en la Universidad y algunos liceos, debido a que faltaba sólo día y medio para el término de la semana y muchos estudiantes de provincias no han regresado.

Las escuelas primarias funcionaron normalmete.

Las clases se normalizarán el Lunes próximo, una vez que regresen todos los escolares.

Según las informaciones recibidas ayer en la Universidad, Ministerio de Instrucción y Dirección de Educación Primaria, hacían saber que las clases se habían reanudadocon regularidad en todo el país.

PRONOSTICO DEL TIEMPO

En el pronóstico meteorológico semanal publicado el Domingo pasado en "La Nación" se anunció un período de instabilidad atmosférica para la presente semana. En la actualidad este período experimentará una nueva crisis, a causa de la aproximación de una tercera depresión ciclónica frente a la Zona Sur del país.

El estado del tiempo se presentó ayer nebuloso y frío en la Zona Central a causa de la vecindad del centro de alta presión de Juan Fernández, y su posición desfavorable, que daba margen a la producción de un desnivel de presión hacia el Sur. En esta última Zona reinó un pronunciado mal tiempo: llovió con intermitencias desde Ñuble a Chiloé, soplando en el interior de Malleco, Valdivia y Llanquihue, fuertes vientos del Norte.

Según los últimos radiogramas recibidos en la tarde de ayer, en la Isla de Huafo y en Juan Fernández se había desencadenado un recio temporal.

RADIACION SOLAR.—Habrá podido observarse que el período de alteraciones atmosféricas que se ha desarrollado, especialmente en la Zona Sur, en el curso de la presente semana, ha coincidido con el notable aumento de la radiación solar que se inició en la segunda quincena de Setiembre y que ha llegado a su fase culminante en esta última época, con valores próximos a 1,940 calorías.

PRONOSTICO DEL TIEMPO.—En las próximas 24 horas el período de alteraciones atmosféricas experimentará una nueva crisis, bajo la influencia de la nueva depresión ciclónica que principia a afectar la región Sur del país. La Zona Central, sin embargo, quedará fuera del radio de acción del área central de mal tiempo; pero, sin embargo, será afectada parcialmente, continuando el tiempo instable.—**Observatorio de El Salto, a las 22 h. del 1.o de Octubre de 1926.**

LUNES
EL FAMOSO PERRO
RIN-TIN-TIN
EN SU MAS RECIENTE Y SENSACIONAL PELICULA
EL ETERNO CAMARADA
POR LOS GRANDES ARTISTAS
CLAIRE ADAMS
y WALTER GRAIL

IMPERIO

MIERCOLES
Para nuestro día de moda hemos seleccionado la super-producción Goldwyn de gran lujo:
EL DEMONIO DE LA VIDA
por MARION DAVIES

NOTICIAS BREVES; PERO IMPORTANTES

Los árboles que se han caído en el Parque Cousiño serán rematados por disposición de la Intendencia Municipal.

A la Administración de la II Zona de los Ferrocarriles del Estado se le ha concedido autorización para construir en la esquina Sur-Poniente de la Avenida Irarrázaval con Los Guindos.

La Sociedad Cooperativa de Edificación Arturo Prat, de los Empleados de Emilio Delporte, ha sido autorizada por el Ministerio de Trabajo para iniciar sus operaciones.

Fué autorizada la existencia y aprobado los estatutos del Sindicato Industrial "Braden Copper", de Rancagua.

Se ha declarado que la Sociedad Cooperativa Militar puede gozar de los derechos que concede el decreto-ley N.o 700.

Al miembro de la Junta de Vecinos de Ñuñoa, don Joaquín Echenique Letelier, le ha aceptado el Gobierno su renuncia, nombrando en su lugar al señor Luis Díaz Garcés.

POR LA MONEDA

El Ministro de Hacienda, señor Lautaro Rozas se dirigió anoche a Valparaíso. Regresará mañana en la noche.

Dieciocho mil pesos se han mandado pagar a la Imprenta Nacional por trabajos de impresión de los presupuestos de la nación para el año 1927.

Al ex-oficial mayor de la Aduana de Valparaíso, don Lucio M. García, le será abonada su jubilación completa, ascendente a $ 19,200 anuales, sin ningún descuento, por haber servido más de 40 años y tener más de 65 de edad.

Ha jubilado el vista 2.o del Cuerpo de Vistas, don Heraclio Bravo Cisternas.

Contador-cajero de la Inspección de Casas Préstamos de Chillán fué nombrado el señor Damián González Soto. Oficial auxiliar de la misma oficina se nombró a don Carlos Villalobos Mendoza.

A la Sociedad Anónima La Central, de Valparaíso le fueron aprobadas las reformas introducidas en sus estatutos.

A la firma Castieri Pietro, Milano, se le han mandado pagar $ 31,566 por papel para máquinas y sobres para cartas que ha suministrado a la Oficina de Utensilios de Escritorio.

Al administrador de la Aduana de Talcahuano, señor Eduardo Poblete, se le ha concedido un mes de licencia.

Ayer se decretaron las siguientes liberaciones de derechos aduaneros: un automóvil Renault y un cajón de repuestos para el mismo, perteneciente al ex-adicto militar de Chile en Francia, mayor don Jorge Chaparro; un automóvil Buick y cuatro cajones con otros objetos, del adicto militar de Chile en Gran Bretaña, señor Domingo Terán; dos cajones conteniendo cobrería para el servicio de culto de la parroquia de Lota; seis bultos con 25,832 kilos de sulfato de aluminio, para el funcionamiento de los filtros del servicio de agua potable de Concepción.

Subinspectores de la guardia especial de la Aduana de Valparaíso se nombró a los señores Daniel López y Moisés Rocha.

Han permutado sus puestos los siguientes funcionarios de los servicios de Aduana: el teniente del Resguardo de Fronteras, don Alejandro Morales Herrera y el guarda 1.o de muelles particulares de Taltal, don Jorge Laferriere Monvart; el guarda 1.o de la Tenencia de Mejillones, don Eduardo Pimentel Salas y el guarda muelles particulares de Antofagasta, don Haroldo Rojas Rojas; el oficial de la Liquidación de l. Superintendencia, don Alejandro Rozas Cruzat, y el guarda 2.o del Resguardo de Valparaíso, don Arturo Riesco.

JUSTICIA

Médico legista de Antofagasta se designó al al doctor don José Avilés en reemplazo del titular, doctor don Germán Guerrero, a quien se le concedió licencia por motivos de salud.

Al médico jefe de la Escuela de Reforma, doctor don Hugo Lea Plaza, se le concedió la licencia que acuerda la ley.

Se ha designado al Ministro de la Corte de Apelaciones de Valparaíso, don Gregorio Villarroel, para que practique una visita de dos meses al 2.o Juzgado de Letras del vecino puerto, a fin de que se avoque del conocimiento del conocimiento del proceso que allí se sigue por una pretendida defraudación a la Aduana de Valparaíso.

Fueron despachados por el Ministro del ramo los decretos que ordenan pagar a los juzgados del país los ítem destinados al servicio de útiles de escritorio correspondientes al tercer trimestre del presente año.

No serán llenadas las vacantes de jueces del tercer Juzgado de Letras y del 4.o Juzgado del Crimen de Valparaíso. El Gobierno ha acordado suprimir estos cargos por economía.

El Ministerio de Justicia recibió el informe le la Excma. Corte Suprema sobre la petición de intecedentes hecha por el diptuado señor Rojas Richards relacionados con la conducta funcionaria del uez de letras de El Loa. Este informe fué trascrito nmediatamente al presidente de la Cámara de Diputados.

INSTRUCCION

El Jueves 7 y el Sábado 9 próximos se realizarán en el Salón de Honor de la Universidad las onferencias que dará el profesor contratado de la Jniversidad de Concepción, señor Lipschutz, y que versarán sobre "Secreciones internas y glándulas". Jna será de Extensión Universitaria y la otra dedicada al Cuerpo Médico.

La matrícula para los exámenes de instrucción secundaria estará abierta desde el Lunes próximo hasta el 31 del presente en la oficina N.o 2 (prorectoría) de la Universidad de Chile, de 2 a 3 de la tarde.

La Junta Ejecutiva de la Asociación de Profesores de Chile está citada para hoy a las 5.30 P. M.

El Centro de Pedagogía de la Federación Estudiantil Femenina, que sostiene el curso para enfermeras, nos encarga comunicar a las interesadas que as clases se reanudarán el Jueves próximo, a la hora le costumbre.

Para hoy a las 5 P. M., están citadas las socias del Centro de Pedagogía de la Federación Estudiantil Femenina en el local de Moneda 815, para tomar acuerdos sobre la excursión a El Volcán que prepara esta institución.

En el Instituto Americano de Comercio, Bandera 154, está abierta la matrícula para el curso nocturno gratuito de Taquigrafía y Contabilidad que empezará a funcionar el 3 del presente, de 8.30 a 10 P. M.

El Centro de Derecho de la Federación Estudiantil Femenina cita a sesión para hoy, a las 5.30 P. M., en el local de Moneda 815.

Las clases de policía sanitaria y asistencia escolar de la Federación Femenina se reanudarán el Lunes próximo. El horario es el siguiente: Lunes, doctora María Figueroa; Miércoles, doctora Laura Cádiz; Sábado, doctora Marina Lorent. Las clases de masaje, belleza y peluquería tienen lugar los Martes, Miércoles y Jueves a las 3 P. M.

Próximamente "LECHE LA PRIMAVERA"

EMBOTELLADA AL PIE DE LA VACA, PASTEURIZADA EN LA MISMA BOTELLA, FILTRADA Y REFRIGERADA

PROTESTA DE LA COMPAÑIA DE TRACCION Y ALUMBRADO DE SANTIAGO

ANTE EL MINISTRO DEL INTERIOR POR EL DECRETO SOBRE LIMITACION DE PASAJEROS EN LOS TRANVIAS

Ayer se envió al Ministerio del Interior la siguiente nota:

"Señor Ministro:

El 11 de Setiembre último, el señor Intendente Municipal de Santiago dictó un decreto por el cual se prohibe el tránsito de tranvías y autobuses en que viajan más de diez personas en pie.

No me toca reclamar ante US. de lo inconsulto de ese decreto, que equipara la capacidad y la solidez de los pequeños autobuses con la de los grandes tranvías de la Compañía que represento.

Pero me veo en la necesidad de elevar a US. una respetuosa queja por la conducta de la Policía de Seguridad que se ha prestado a cumplir las órdenes del señor Intendente Municipal que embarazan el libre tránsito de nuestros tranvías, olvidando que la Municipalidad y la Empresa tienen respecto a este servicio las relaciones que existen entre dos partes contratantes. Esta misma materia fué objeto de la solicitud que presenté a US. con fecha 31 de Julio de 1926.

Y lo que es más grave en el presente caso es que la manera adoptada por la policía de seguridad para cumplir ese decreto mal estudiado, que emana de una autoridad sin jurisdicción sobre la Empresa para este efecto, parece calculada para causar a la Compañía el mayor perjuicio pecuniario, con el mayor beneficio para los autobuses competidores.

En efecto, cada vez que un tranvía lleva más de diez personas en pie, lo que no está en nuestra mano evitar, la policía lo detiene y, en lugar de hacer descender los pasajeros de exceso, en el menor tiempo posible, para no molestar al público y a la Compañía, se limita a impedir que ese tranvía, y los demás que le siguen por la misma línea, continúe su marcha. Se producen así verdaderas paralizaciones del tráfico, que afectan a tranvías que no llevan pasajeros de exceso. Ha habido casos en que estas paralizaciones han durado más de hora y media, tiempo durante el cual la Compañía no ha podido transportar pasajeros, con las pérdidas consiguientes, y con gran regocijo de los conductores de autobuses.

Al poner estos hechos en conocimiento de US., abrigo la certidumbre de que el señor Ministro se servirá impartir órdenes a la policía para que se abstenga de prestar auxilio sin órden judicial para que se cumplan las órdenes del señor Intendente Municipal que entorpecen nuestro servicio, y llamarle la atención sobre la forma poco discreta en que ha estado ejerciendo sus funciones.

Saludan respetuosamente a US. SS. SS. SS. — **Compañía de Tracción y Alumbrado de Santiago. — (Juan Tongin T.**, Presidente)."

SOCIEDAD DE CONTADORES TITULADOS POR EL ESTADO

ALGUNOS ACUERDOS DE IMPORTANCIA

Esta sociedad, en su última reunión de directorio, tomó entre otros, los siguientes acuerdos:

a) Aceptar como socios activos a los señores Carlos Aguilar, Camilo del Canto y Julio Vega, previo informe de la comisión calificadora.

b) Organizar un curso de perfeccionamiento gratuito, para los contadores de Estado, que lo deseen. Por el momento se cuenta con el concurso del consocio y director señor Juan Barrera, actual contador de la Dirección de Especies Valoradas.

Los interesados en asistir a este curso, pueden solicitar datos desde luego, del secretario de la institución, señor Carlos Miranda O., Casilla 2972.

c) Reunirse en asamblea general el 11 de este mes, a las 6 y media de la tarde, con el objeto de oír la memoria anual del Presidente, elegir nuevo Directorio, ratificar algunos acuerdos del Directorio, etc., etc.

d) Diversos acuerdos de carácter interno y de interés para los asociados en general.

Cinco mil toneladas de trigo

EXTRANJERO, SERAN INTERNADAS POR TALCAHUANO

El Gobierno ha concedido autorización a la Compañía Molinera "Koster" Limitada de Concepción, para internar cinco mil toneladas de trigo durante el segundo semestre del presente año.

La internación de este trigo estará sujeta a la inspección que sobre sus condiciones de limpieza practicará la Estación Patológica Vegetal de la Aduana de Talcahuano.

CULTO

CON EL SOLEMNE TRIDUO DE HOY EN LOS TEMPLOS FRANCISCANOS

SE INICIA EL PROGRAMA OFICIAL CONMEMORATIVO DEL 7.o CENTENARIO DE LA MUERTE DE SAN FRANCISCO DE ASIS

Hoy se inicia en todo el mundo la cruzada religiosa destinada a conmemorar el VII Centenario de la muerte del Seráfico Padre San Francisco de Asís.

Los Padres Franciscanos de Chile han preparado también solemnes actos religiosos a la memoria del fundador de la Orden Franciscana, para conmemorar este acontecimiento.

Estas fiestas comienzan en la capital con un solemne triduo que se verificará en los distintos templos de la Orden, de acuerdo con el programa que damos más abajo.

Especial relieve alcanzarán estas solemnidades en el Templo Franciscano de la Alameda, donde pontificará el Nuncio Apostólico Monseñor Aloise Masella.

TEMPLO DE SAN FRANCISCO (Alameda)

A las 10 A. M. se cantará una misa a gran orquesta, pontificará el Exmo. señor Nuncio Apostólico, Mons. Benedicto A. Masella. El sermón está a cargo del R. P. Francisco J. Sans, jesuíta. La novena será rezada por el R. P. Luis Orellana. La dirección musical estará a cargo del maestro señor Emmanuel Martínez.

TEMPLO DE LA RECOLETA FRANCISCANA

A las 9 A. M., solemne misa cantada y rezo de la novena. Predicará un R. P. del Corazón de María. A las 8 P. M. se rezará la solemne novena al Seráfico Padre, con plática y distribución del Santísimo. La música y canto está a cargo de un selecto grupo de artistas.

TEMPLO DEL MONASTERIO DE SANTA CLARA (Lillo 488)

A las 9 A. M., solemne misa cantada a gran orquesta, oficiada por el Vicario General del Arzobispado, Pbdo. don Miguel Miller. El sermón está a cargo del elocuente orador sagrado R. P. Eulogio, del S. Corazón de Jesús, carmelita. En la tarde, a las 5 P. M., Exposición solemne y bendición con su Divina Majestad.

LA LEY DE EMERGENCIA NO AFECTA A LAS JUBILACIONES DE LOS EMPLEADOS FERROVIARIOS

ASI ACABA DE DECLARARLO EL CONSEJO DE DEFENSA FISCAL

Un informe expedido por el Fiscal Administrativo sobre el derecho a jubilación del personal de los Ferrocarriles del Estado, estimó que le eran aplicables las disposiciones de la ley N.º 4075, de 29 de Junio último, conocida con el nombre de Ley de Emergencia, en lo que se refiere a las jubilaciones.

En consecuencia, el Fiscal Administrativo fué de opinión que los empleados ferroviarios debían jubilar, como los de la Administración Pública, a los 40 años de servicios o a los sesenta años de edad, en este último caso, con tantas cuarentavas partes como años de servicios.

El Ministerio de Obras Públicas, Comercio y Vías de Comunicación solicitó un pronunciamiento del Consejo de Defensa Fiscal, corporación que acaba de expedir otro informe completamente contrario al del Fiscal Administrativo.

Como se sabe, los empleados de los Ferrocarriles del Estado jubilan en la actualidad a los 30 años de servicios o a los 55 de edad, en la proporción de la renta con los años servidos.

Dice el Consejo en su informe que la ley de Emergencia nada se refiere a los empleados de los ferrocarriles, y que éstos forman parte de una repartición con presupuesto propio y se rigen por leyes especiales como la de la Caja de Retiros y la ley Orgánica de la Empresa.

Por lo tanto, su situación no está sometida a las disposiciones de la Ley de Emergencia y el personal debe y puede acogerse a las leyes especiales de jubilación que para él se han dictado.

VI-D'OR

Vino Natural Espumoso, Aperitivo, Refrescante, Digestivo

COMPAÑIA VINICOLA DE SELECCION

Agentes Exclusivos:
PALOMER HERMANOS
San Diego 1749
Teléfono 116.
Matadero

EL BIENESTAR FISICO

se refleja en el espiritu

Atienda a su salud corporal y al sentirse Ud. bueno se sentirá alegre y feliz, la vida le será agradable pudiendo llevar sus multiples inconvenientes con mucho mayor ventajas. Todo esto lo conseguira al fortalecerse

Tomando el
CORDIAL COMPUESTO
(Cerebrina Ulrici)

que es un potente tonico reparador de fama mundial. Pida el legitimo que lleva la firma del DR. C. J. ULRICI preparado por

ULRICI
MEDICINE CO., INC.
NEW YORK

Base: Acido Fosforico, F[illegible]fato de Potasa, [illegible] Hierro, Pepto- Fosfato de Sosa, Fosfato [illegible], Glicerofosfato Manganeso, Glic[illegible], Glicerofosfato Potasa, Cafeina Alcal[illegible], Cinconina Alcaloide, Sosa, Cinconidina Alc[illegible], Sulfato de Quinina, Ext. Fl. Nuez Vomica, Alcohol.

CRONICA POLICIAL

EL ROBO DE CURICO Y LOS PUNGAS INTERNACIONALES

SE ESTIMA QUE LOS AUTORES DE ESE HECHO SON ALGUNOS SUJETOS RECIENTEMENTE LLEGADOS AL PAIS

En nuestra edición de ayer anticipamos una amplia información respecto del cuantioso robo verificado en Curicó en la casa San Martín y que consistió en la sustracción de una gran cantidad de sederías.

La policía de Curicó envió los antecedentes del robo a la Sección de Seguridad de esta capital, pues se cree que los autores del robo a que nos referimos han abandonado ese pueblo en dirección a Santiago.

La verificación de este robo ha servido de base para estimar que en las ciudades del centro del país se encuentra operando una banda de ladrones internacionales.

Esta banda que estaría recientemente llegada al país en vista de la dificultad que ha encontrado en Santiago, gracias a la activa vigilancia de la policía, habría optado por hacer una jira por esas ciudades.

Sin embargo, los detalles recibidos de Curicó sobre el robo a que nos referimos, y algunos antecedentes que se tienen en la Sección de Seguridad sobre esos delincuentes ha permitido identificarlos lo que hará sumamente expedita la persecución.

Por nuestras informaciones anteriores se han podido imponer nuestros lectores, que estos delincuentes internacionales se dejan caer periódicamente a Santiago y de donde desaparecen después de uno o dos golpes que llevan a cabo.

Pero en la generalidad de los casos, la Sección de Seguridad logra espantar a los pungas internacionales antes de que den sus golpes.

Estaba gravemente herido

RECOGIDO POR LA POLICIA SE LE TRASLADO A LA ASISTENCIA

De la Fábrica de Cartuchos o de sus alrededores fué conducido a la Asistencia Pública el ciudadano Ramón González Araya que presentaba una grave herida a cuchillo en el abdomen.

La víctima de este hecho expuso que fué agredido por un sujeto a quien nunca había visto.

En vista de que su estado era grave se le dejó hospitalizado en la Asistencia Pública.

González Araya tiene 24 años de edad y vive en el Carrascal N.o 2519.

A pesar de las investigaciones que se hicieron en los primeros momentos, no se pudo dar con los culpables.

De este hecho se dió cuenta ayer a la justicia.

BENGURIA

LO MEJOR PARA EL PELO

El Específico Boliviano Benguria, cura LAS CANAS y la CALVICIE radicalmente.

Termina con las Caspas, Grasas, Aceites, Seborreas, Tiña, etc., etc. Evita en sus primeras aplicaciones la caída del cabello, dejándolo suave y sedoso.

Si se le cae el pelo, acuda a medicamentos ya conocidos, como es el ESPECIFICO BENGURIA, que se vende en todas partes del mundo, premiado en varios países de Europa.

BENGURIA

LO MEJOR PARA EL PELO

SE ATIENDE EN MONEDA 875, DE 9 A 7 P. M.
TELEFONO 882 — CASILLA 2426 — SANTIAGO

Dr. R. BENGURIA B.

Base vegetal. Decoc de Cusi Cusi.

La tragedia de ayer tarde

LA SEÑORA OLGA MARIA ILABACA DIO SEIS BALAZOS AL CARABINERO TEODORO CANDIA BURGOS

En la tarde de ayer, a las 6 P. M., se produjo en la calle de Garibaldi de la comuna de Providencia un hecho de sangre que ha causado la más honda impresión en ese vecindario.

En esa calle se encuentra ubicado el Cité España y en el departamento N.o 5 tiene su domicilio el sargento 1.o de la Escuela de Carabineros don Pedro Badilla.

Pues bien, en el interior de ese departamento se produjo el drama de que vamos a dar cuenta a nuestros lectores lo más sucintamente posible:

A la hora indicada, varias detonaciones de arma de fuego alarmaron al vecindario y las primeras personas que salieron de sus piezas se encontraron con que por el pasillo del cité un soldado de carabineros transitaba penosamente y frente a la puerta de calle rodaba por el suelo.

En esos mismos instantes llegó el oficial de la 14.a inspectoría señor Martínez quien procedió a recoger al carabinero que se hallaba herido de varios balazos y a interrogarlo.

Y mientras llegaba la Asistencia Pública, el soldado expuso que la señora María Ilabaca le había dado de balazos [illegible]

Según el carabinero, la señora Ilabaca le había disparado en el pasillo, en circunstancias que se retiraba de la casa.

Pero esta declaración de Teodoro Candia Burgos que es el carabinero a que nos referimos, se contradice fundamentalmente con la que dió la señora, una empleada y las vecinas.

La señora Ilabaca expuso que Candia estuvo algún tiempo en casa por disposición del 1.o Badilla, su marido; pero que como se permitió algunas libertades consiguió que se le prohibiera la entrada.

Jamás quiso decir a su marido lo que ocurría para evitarle un disgusto prefiriendo que Candia se fuera de la casa para no volver.

Pero ayer, aprovechando que el 1.o Badilla se encontraba en el Palacio de la Moneda, el soldado Candia entró bruscamente a la pieza donde ella se hallaba acompañada de sus hijitos con el fín de atentar contra su persona.

Para defenderse de la agresión del soldado, la señora dice que sólo atinó a coger una pistola de su marido que estaba cerca y oprimiendo el gatillo no la soltó hasta que se vió libre del agresor.

En estas circunstancias salieron todas las balas las que fueron a incrustarse en el cuerpo del soldado o a perderse en la habitación.

Al sentirse herido, agrega la señora, Candia trató de huír cayendo al terminar el pasillo del cité y frente a la puerta de la calle.

Las vecinas doña Rosa Elvira Rodríguez y doña Francisca Bruna expusieron que ellas observaron al carabinero que seguía penosamente para caer frente a la puerta de la calle y que los disparos fueron en el interior de las habitaciones.

La empleada Ana Medina expuso, por su parte, que el carabinero Candia llegó preguntando por la señora y que inmediatamente se fué al dormitorio donde a los pocos minutos sintió los disparos.

La policía encontró las vainillas en el interior del dormitorio.

Estas declaraciones están en abierta contradicción con las que dió Candia, pues ellas prueban que los disparos se hicieron en el interior de la pieza y no en el pasillo como lo afirmó el oficial al ser interrogado.

Candia fué trasladado a la Asistencia Pública en gravísimo estado, ignorándose el número de heridas, pues no se sabe cuántas balas dieron en el blanco.

Este drama de sangre, como es natural, ha sido el tema de los comentarios en Providencia y será puesto hoy en conocimiento del juez del crimen de turno para la instrucción del sumario respectivo.

Lo pilló la muerte

SOLO SU CADAVER FUE ENCONTRADO EN SU PIEZA

En la calle de Lira N.o 1360 tenía su domicilio el ciudadano Angel Brito Brito, de oficio pintor y de edad un tanto avanzada.

En uno de estos últimos días se encontraba un tanto mal sin que se creyera en su próximo fin, pues su enfermedad no era para tanto.

Sin embargo, según un parte policial de la 12.a comisaría que ayer se puso en conocimiento del juez del crimen de turno, este ciudadano había muerto repentinamente.

¿Cómo?

Los vecinos como no sintieran ruido en su pieza se acercaron a ella y encontraron solo su cadáver.

En el acto se dió aviso a la policía y ésta haciéndose cargo del cadáver lo condujo a la morgue a fin de que se le practique la autopsia del caso.

Nombramientos en el personal de oficiales de policía

Ayer fueron firmados por el Presidente de la República y por el Ministro del Interior, los decretos por los cuales se hacen los nombramientos que se indican a continuación en el personal de oficiales de policía de la República.

A Comisario el sub-Comisario jefe de la policía de Coronel, don Pedro Améstica Campos, que será traído a Santiago; a sub-Comisario al Inspector 1.o de la policía de Tomé don Maximiliano Fuenzalida, que será llevado a Coronel; a Inspector 2.o al subInspector 1.o don José Iturriaga; y a sub-Inspector 1.o al 2.o, don Armando Caldera.

Se retira de las filas un jefe policial

Ayer fué despachado por el Gobierno el decreto correspondiente por el cual se le concede el retiro absoluto al comisario de policía, don Lorenzo Belmar.

El señor Belmar prestó sus servicios en la policía de Santiago por espacio de largos años.

Se jubila a un oficial de la Sección de Seguridad

Ayer fué firmado por el Presidente de la República y por el Ministro respectivo, el decreto por el cual se le concede la jubilación al oficial de la Sección de Seguridad de Santiago, don David Finch.

El señor Finch ha servido por espacio de largos años en ese establecimiento policial, donde le ha tocado desarrollar una activa y brillante labor. Se le ha concedido el retiro a este oficial de nuestra Sección de Investigaciones en vista de que una enfermedad lo ha imposibilitado para continuar prestando sus servicios a la institución.

Atentó contra su vida

LO HIZO POR SU ABANDONO Y SU FALTA DE RECURSOS

De su habitación de la calle de Villasana N.o 446 fué trasladado a la Asistencia Pública el ciudadano Juan Enrique Espinosa Cabello, con síntomas de envenenamiento.

Interrogado acerca de su mal, expuso que se había bebido varias pastillas de sublimado para quitarse la vida porque estaba aburrido de ella.

Según las investigaciones de la 15.a inspectoría, se trata de un hombre que se encuentra sin recursos y del todo abandonado.

En vista de su gravedad quedó hospitalizado en la Asistencia Pública.

Comisario de la policía de Arica

El Director General de Policías nos informó ayer que el actual comisario de la policía de Arica, será trasladado a Santiago y que se enviará para ocupar ese puesto al comisario recién ascendido, don A. Romo de la policía de Santiago.

El incendio de la calle de Rosas

QUEDO DETENIDO DON JORGE AABI

En la tarde de ayer el juez del crimen de turno señor Espinosa dió comienzo al sumario para establecer las causas del incendio de la calle de Rosas y que redujo a cenizas varios negocios comerciales.

El fuego, según las investigaciones tuvo su origen en el negocio de Elías Aabi, signado con el N.o 923 y se propagó a varias más.

En los momentos del incendio se señor Espinosa, Jorge Aabi, quedó dueño quien fué puesto ayer a disposición de la justicia.

Después de un largo interrogatorio a que fué sometido por el juez detenido en la sección respectiva. detenido en la sección respecitva.

Se le acusa por intento de homicidio

Y FUE SORPRENDIDO VIAJANDO TRANQUILAMENTE EN UN TREN

En circunstancias que viajaba tranquilamente en uno de los trenes de pasajeros que hacen su carrera a Santiago desde Valparaíso, fué sorprendido Manuel Baganay Castro, delincuente considerado peligroso y que se hallaba muy recomendado por la Sección de Seguridad.

Uno de los detectives que vigilan los trenes, notó la presencia de este delincuente y después de entablarle conversación lo invitó a seguir viaje en su compañía.

Se buscaba a este individuo con cierto interés por existir en su contra una orden de prisión que fué dictada a raíz de un intento de homicidio de que se le acusa.

El estrellón fué mortal

LA VICTIMA FALLECIO POCOS MOMENTOS DESPUES

En la tarde de ayer se dió cuenta al juez del crimen de turno del desgraciado accidente ocurrido en Alameda de las Delicias esquina de Cienfuegos y del que fué víctima el joven Ricardo Parra Pino cuyo cadáver se encuentra ya en la Morgue.

En circunstancias que este desgraciado muchacho viajaba en la góndola 5179 a la altura dicha, el chauffeur le imprimió un rumbo brusco a la góndola a fin de evitar un choque con un tranvía que se le iba encima, si no salía de la línea.

A causa de ese movimiento, el joven Parra Pino saltó con tan mala suerte que se fué a estrellar contra la muralla para ser alcanzado por la góndola la que le causó gravísimas contusiones interiores.

Llevado a la Asistencia Pública dejó de existir en ese lugar a los pocos momentos.

Raúl Urízar que gobernaba la góndola fué conducido a la comisaría y ayer puesto a disposición del juez del crimen de turno.

Interrogado por el juez ingresó momentos después a la cárcel.

¡Señora; refleje Salud y Vivacidad en su rostro!

¡Salud y Vivacidad! He ahí los verdaderos atractivos femeninos que toda mujer, casada o soltera, de cualquier edad, tiene el deber de conservar por el mayor tiempo posible. La mujer que se fatiga fácilmente, que no tiene resistencia, que se pone frecuentemente nerviosa, debe echar mano de un buen tónico que le rehabilite las fuerzas y le conserve el espíritu y la apariencia de su juventud.

Hierro Nuxado es un excelente tónico para usted. Elimina la causa de toda debilidad, puesto que abastece a la sangre el valioso hierro orgánico de que toda persona debilitada carece en suficiente abasto para las necesidades del organismo. Además Hierro Nuxado abastece glicerofosfatos, poderoso elemento fortificante del sistema nervioso.

Haga usted la prueba. Tome Hierro Nuxado por un par de semanas. Verá como hace renacer las fuerzas, bienestar, vivacidad, resistencia a la fatiga. Todas las buenas boticas venden Hierro Nuxado.

HIERRO NUXADO

Base: Peptonato de hierro, glicerofosfato de calcio, hipofosfito de calcio, nuez vómica, cáscara, carbonato de magnesia, jenjibre y casia.

Almorranas (Hemorroides)

requieren un tratamiento cuidadoso. El UNGUENTO PAZO es el remedio más eficaz que se conoce hasta el día para el tratamiento de las Almorranas simples, sangrantes, con picazón o externas. Una o dos cajitas bastan. La firma de E. W. GROVE se halla en cada cajita.

Alcanfor 1.58 Gramo Zincóxido 1.44 Gramo
Acido fénico 0.79 " Cosmolina 23.23 "
Bálsamo del Perú..1.31 Gramo.

FABRICANTES DE CALZADO

Tenemos para entrega inmediata toda clase de fantasías para calzado fino - Cueros de última moda - Lamas floreados - Brocatos de lama - Rasos de seda - Brocatos de seda, etc.

PRECIOS SIN COMPETENCIA

Casa Central
GILI HERMANOS
Bandera 748 al 752
SANTIAGO
Sucursal:
DELICIAS [illegible]
Portal Edwards

Un extraordinario entusiasmo se nota ya en la juventud de todo el país

ANTE LA PROXIMIDAD DE LAS FIESTAS DE LA PRIMAVERA

La reanudación del período escolar, ha hecho que en el día de ayer los dirigentes estudiantiles hayan dicado especial atención a la celebración de estas fiestas, que año a año alcanzan mayores proporciones y en los que participan todos los estudiantes de los distintos establecimientos de enseñanza.

Quedó fijado ayer a grandes ras gos el que parece compendiar toda la iniciativa de los estudiantes de la Universidad de Chile ante la celebración de las fiestas primaverales.

PROCLAMACION DE LA REINA. —Símbolo de la Primavera y de las festividades de el Día de los Estudiantes, que son encarnación de juventud y alegría, será una hermosa reina y su corte de honor.

No se da el nombre todavía, ni aún de las señoritas que formarán la Corte de Honor.

La proclamación de la reina se llevará a efecto en el local del club y dará margen a una fiesta simpática, de gran ambiente estudiantil, que iniciará los días de festividades.

BIOGRAFO Y FESTIVAL. — El Domingo 10, de 10 a 12 P. M., tendrá lugar en la Plaza de Armas el festival que organiza el Club de Estudiantes. Será un número popular en que hará explosión de alegría.

Se desarrollará también un programa de biógrafo al aire libre. Se proyectará películas de acuerdo con el momento y se pasarán curiosos anuncios luminosos.

EL DESPERTAR DEL LUNES. — Será un ruidoso despertar el del Lunes 11, como que así se saludará la semana consagrada a celebrar la Primavera y las Fiestas de los Estudiantes.

Romperán el alba el silencio de la ciudad, las salvas y dianas.

En comisiones y comparsas, los estudiantes llegarán a las cárceles, horas más tarde, llevando regalos a los que no podrán disfrutar de las fiestas y haciéndoles recordar con buenas murgas, los felices tiempos pasados...

VISITAS Y SALITRONES. — El programa señala para el Martes 12, en la mañana, la visita que se hará al Patronato Nacional de la Infancia, en el cual los estudiantes repartirán juguetes, dulces y golosinas a los chicos, tocándoles piezas alegres, las murgas que irán con sus disfraces típicos. Los elementos del Circo participarán en este acto que se prepara a los huerfanitos.

Altamente novedosos resultarán los avisos luminosos que se harán en la noche del Martes desde el San Cristóbal. Estos "salitrones" van a ser una nota fantástica no conocida hasta hoy día y están llamados a proporcionar un bonito espectáculo.

La velada bufa se va a transformar este año en una velada de gala.

Se realizará en un Teatro del centro y la parte básica del programa estará a cargo de un conjunto de revistas.

Esta velada será la noche del 12, posiblemente.

El día 13 se visitarán, en la mañana, los diversos hospitales, con las murgas y material alegre. Se hará reparto de regalos; la Reina y su corte visitarán los vasallos enfermos.

La Alameda de las Delicias será el escenario del programa de la noche del Miércoles 13, y se celebrará aquí un festival de bandas y de murgas, en gran número.

EL 14 HABRA CIRCO.—La mañana de este día se dedicará a otra visita tan importante como las anteriores, y esta se realizará al Asilo que mantiene la señora Olga Cousiño. En este Asilo las murgas estudiantiles, en trajes de carácter y las comisiones de fiestas, llenarán su cometido de proporcionar alegría primaveral a aquel sinnúmero de chicos.

El Circo, uno de los números sobresalientes de todos los años, se realizará en la noche del 14 y allí será la competencia oficial de los ases del chiste.

LAS GRANDES SORPRESAS. — Tocan justamente a los días y horas de clásica alegría y entusiasmo: las noches de los días Viernes 15, Sábado 16 y Domingo 17 de Octubre.

PASEO DE DISFRAZADOS.—Las mañanas del Sábado y Domingo, los paseos de disfrazados tendrán lugar en la Plaza de Armas al son de bandas, de orquestas y de murgas.

Se jugará serpentinas.

"FLOREAL", LA REVISTA DE PRIMAVERA.—Como un vocero de las festividades estudiantiles, aparecerá a mediados de Octubre "Floreal", la Revista de Primavera, que llevará en sus páginas los anuncios más alegres y será a la vez un buen exponente de la intelectualidad universitaria.

Las plumas jóvenes estarán allí representadas. La selección de los maestros tendrá un sitio de honor. Y todo esto en medio de los párrafos llenos de gracia y de chispa que hacen de la Revista de Primavera el hermoso "número escrito" del programa de las festividades de Octubre.

Esta vez se ha ampliado a dos o tres veces el número de páginas presentado en otros años, irá crónica estudiantil del momento ilustrada con fotografías, traerá "Floreal" comentarios de todos los círculos y quién menos lo piensa desfilará por la Revista de Primavera al margen de "lo que se dice por los corrillos".

El circo organizado por la Unión de Centros de la Juventud Católica

Con gran entusiasmo continúan los preparativos de la organización del Circo Primaveral a cargo de la Unión de Centros de la Juventud Católica institución que goza de un sólido y bien adquirido prestigio. La comisión encargada de preparar este Circo Primaveral no se ha dado un minuto de descanso en su afán de que él se encuentre revestido del mayor éxito.

Un hecho que ha de contribuir poderosamente a tal fin será sin duda alguna el acertado acuerdo de los organizadores de revestirla en su integridad de un amplio espíritu popular para lo cual el precio de las localidades estará al alcance de todos los bolsillos. Este laudable acuerdo ha dado origen para que diversas instituciones obreras envíen calurosas felicitaciones al presidente del comité organizador don Raul Recabarren Vidal.

Gracias a la Unión de Centros de la Juventud Católica podrán este año nuestras clases populares participar dignamente en el regocijo general que en todos los círculos despierta el sólo anuncio de las festividades primaverales.

SU MAJESTAD EMILIO I.— Un acontecimiento francamente jocoso será la presencia en este acto de su Majestad Emilio I, bajo cuyo reinado se iniciarán las fiestas de la Unión. La elección de este soberano dió origen en los círculos de la Unión de Centros de la Juventud Católica a los más acalorados apasionamientos, pudiendo notarse a pesar de esto, las enormes ventajas que desde un comienzo alcanzó sobre sus contendores.

En efecto, puede asegurarse que este Rey representa genuinamente el sentir de la casi unanimidad de los miembros que componen la Unión, dada la enorme mayoría que los escrutinios arrojaron a su haber desde los comienzos de la elección.

SESION DEL DIRECTORIO DE LA UNION.—Con el objeto de saber el programa completo de las festividades que ha organizado la Comisión Primaveral, el Directorio de la Unión de Centros de la Juventud Católica sesionará esta tarde, a las 7 P. M. en punto en el local acostumbrado. A dicha sesión asistirá el delegado eclesiástico de la institución señor Leopoldo Manzor, por cuya causa la secretaría nos recomienda encarecer la asistencia de todos los directores.

El baile estudiantil de mañana

Tendrá lugar a las 5 P. M., en los salones del Círculo Helvético, Agustinas 1220. Lo ha organizado el Centro de Alumnos del Instituto Americano de Comercio a beneficio de los fondos para la celebración de la Fiesta de la Primavera.

Este baile promete obtener éxito tanto financiero como social. La mayoría de las entradas ya han sido colocadas en nuestromundo estudiantil.

Amenizará el baile la conocida orquesta Rispoli y, además habrá un buen buffet a cargo de señoritas de la comisión.

Las entradas están a disposición de los interesados en el local del Instituto, Bandera 154, 2.o piso, al precio de $ 3, para caballeros y las señoritas con invitación que deberá ser retirada personalmente.

Las fiestas de la Asociación de Estudiantes Católicos

Para celebrar "El Día de los Estudiantes", se llevará a efecto durante los días 15, 16 y 17 del presente mes.

Empezarán con la gran velada bufa en el Teatro Municipal, con asistencia de S. M. Católica, Reina María Loreto Valdés Riesco y de su corte de honor, formada por distinguidas damas de la sociedad.

Se pondrá en escena la opereta "La muerte del señor Ruiz", de Campaña Gandarillas, adaptación jocoso-sentimental de "La muerte del ruiseñor", obra de actualidad en Santiago. Además una revista escrita especialmente para estas festividades por Genaro Prieto y Joaquín Díaz Besa. Una comedia de Campaña Gandarillas completará el interesante programa de la velada bufa. Además se tiene proyectada la realización de algunos números que serán toda una novedad dentro de lo tradicional de estas fiestas. La Proclamación de la Reina se hará con un gran baile "cotillón", durante el primer acto de la velada.

A la matinée y al Garden Party se ha decidida el máximum de atención para obtener este año éxitos superiores a los de años anteriores. Sus organizadores, señores Pedro Luis González, Luis Ruiz Tagle y Ladislao Lira Larraín, solicitan las propuestas respectivas para la atención de los servicios del buffet, serán recibidas en Agustinas 1038, local de la Asociación.

La Farándula y el Corso de Flores en el Parque Forestal también se preparan con toda actividad. El Parque Forestal se iluminará a giorno para la noche del Domingo 17. Bandas del Ejército y particulares amenizarán el espectáculo.

Las entradas estarán en venta pocos días en el local de la Asociación, Agustinas 1038.

Las fiestas en Temuco

Un Comité especial ha sido designado en esa ciudad para celebrar la entrada de la Primavera. Los fondos que se obtengan de las fiestas se destinarán a la Liga Protectora de Estudiantes Pobres". Este gesto de los estudiantes ha sido justamente elogiado por todos los habitantes de Temuco.

En esta misma ciudad los empleados celebrarán las fiestas de la Primavera con un extraordinario programa. El comercio ha donado valiosos obsequios para los distintos concursos que han tenido amplio éxito.

REPUBLICA DE CHILE
20 CENTAVOS
FUMA U. DE A 40?
PUES AHORRE 20
FUMANDO "FARO"

SOBRE EL SERVICIO SANITARIO EN LOS FERROCARRILES DEL ESTADO

HABLARA HOY EN EL TEATRO O'HIGGINS EL DOCTOR LUIS VARGAS SALCEDO

A las 3 1|2 de esta tarde se efectuará en el Teatro O'Higgins, la exposición que el Director del servicio sanitario de la Empresa de los Ferrocarriles del Estado, Dr. Luis Vargas Salcedo, hará sobre las nuevas instalaciones y mejoramientos del servicio.

Por las informaciones que tenemos, asistirán a escuchar la autorizada palabra del Dr. Vargas la totalidad de los empleados de la Dirección General y el personal de Alameda y San Bernardo.

Se ha elegido el extenso local del Coliseo de la calle San Pablo esquina de Cumming debido a que es uno de los pocos que puede contener la concurrencia de los que tienen interés en conocer las ideas del jefe del servicio sanitario de una repartición que cuenta con tan numeroso personal.

Se pasará una película panorámica del ferrocarril de Arica a La Paz, que permitirá admirar las bellezas de la zona que atraviesa este ferrocarril como al mismo tiempo el empuje que ha necesitado para llevar al éxito esa obra netamente chilena.

Si el tiempo lo permite se pasarán además algunas cintas de propaganda anti-alcohólica y de combate contra las enfermedades de trascendencia social.

La disertación del doctor Vargas Salcedo estará sujeta al siguiente sumario:

1) Algo sobre prevención de las enfermedades y los servicios más importantes que con este fin se han implantado y se perfeccionarán en el servicio sanitario de la Empresa.

a) Combate contra las enfermedades sociales. Servicios de especialidad en las cabeceras de zonas. Consultorios, exámenes de laboratorio, terapéutica específica conferencias, etc., etc.

b) Puericultura prenatal. Servicio de obstetricia y su reglamentación. El cuidado del niño durante el primer año de la vida. El servicio de las visitadoras sociales. Proyectos de ampliación de estos servicios para el futuro.

2) Los servicios de consultorios y hospitalización en toda la Red.

3) Mejoras en los servicios de la 2.a Zona.

4) Algo sobre atención inmediata de los accidentados por las corrientes eléctricas (electrocutados).

Sesión celebrada por la Junta Departamental de Caminos de la Victoria

El Lunes último celebró sesión la Junta Departamental de Caminos de La Victoria, presidida por el Vice-Presidente don Luis Undurraga, y con asistencia de los Delegados señores Abel González E., Jorge Pérez Ruiz Tagle y Valentín Schiavetti; el Ingeniero de la Provincia, don Gustavo Gandarillas Prieto y el Secretario.

Leída y aprobada el acta de la sesión anterior, entre otros, se tomaron los siguientes acuerdos:

MULTAR A LOS SEÑORES LIRA HNOS., en la suma de $ 100, por sacar materiales del camino de Santiago a Melipilla.

NOTIFICAR A DON ENRIQUE GILLET, para que construya por dentro de su propiedad el canal que conduce sus aguas, o bien para que haga al actual, muros de concreto, para evitar que destruya el camino de Talagante a Isla de Maipo. La presente notificación se hace de acuerdo entre las Juntas Comunal de Caminos de Isla de Maipo y Departamental de Caminos de La Victoria.

A DON FRANCISCO VIDAL G., como apoderado de los menores Marchant Lyon, propietarios del fundo La Esperanza, para que construyan una acequia para llevar las aguas al sifón que se construyó el presente año por debajo del canal de Maipo, y a fin de que dichos derrames no caigan al canal, rebalsándolo y produciendo inundaciones.

A DON RICARDO PIWONKA, propietario de la chacra Santa Ana, en la Comuna de La Granja, para que retire las plantaciones de álamos que tiene dentro de su propiedad, a un metro de la tapia, debiendo además dejar cuatro metros entre cada planta.

A DON CARLOS OSSANDON B., para que: a). No eche sus derrames a la cuneta del camino de Santa Rosa; b). Roce las zarzamoras que tiene en los caminos Santa Rosa y el Departamento, frente a su propiedad.

Reiterarle las notificaciones hechas al señor Cura de Malloco y al señor Enrique Hophenblatt.

Aprobar el plano del camino Longitudinal Sur, que se construirá al lado de la línea de los Ferrocarriles del Estado, en la sección de Nos a Buin, confeccionado por la Inspección General de Puentes y Caminos y remitirlo a la Municipalidad de San Bernardo para que lo tenga a disposición de los interesados en la forma prescrita por la Ley y Reglamento de Caminos, dejando constancia que la obra deberá ser financiada por la oficina respectiva.

El Delegado señor Undurraga, expuso que el puente del camino público de acceso a la Estación de Santa Ana, se hizo de concreto armado, por la Asociación Canal El Castillo.

LA CONFERENCIA DE HOY EN LA ASOCIACION CRISTIANA DE JOVENES

A beneficio de los niños desamparados se dará una velada literario-musical hoy a las 9 P. M., en la Asociación Cristiana de Jóvenes, Alameda esquina de Nataniel, organizada por la Liga Nacional de Señoras.

Cantará la conocida soprano, señora María R. de Huidobro y tocará el piano la concertista señorita Luciana Matthey.

La entrada costará solamente $ 2.

SOBRE LA CAJA DE RETIRO DE LOS FF. CC.

"Santiago, Setiembre 29 de 1926.— Señor Director de "La Nación". — Presente. — Muy señor mío:

En el número del 8 de los corrientes de "El Diario Ilustrado" se publicó un artículo titulado "Los buenos oficios son eficaces en la Caja de Retiros de los Ferrocarriles", que contiene un cúmulo de inexactitudes. Al día siguiente envié al Director de ese diario una carta en que indicaba esas inexactitudes, pero no tuve la suerte de que fuera publicada, atendiendo a lo cual y a que se han hecho nuevas publicaciones sobre los mismos puntos, ruego a usted dé cabida en su importante diario a la presente en que copio lo que manifesté al Director de "El Diario Ilustrado" en la carta referida.

En el artículo se hacen cuatro afirmaciones que son:

1.o Que el Comité de Pobladores, halagado por ofrecimientos míos, había influído para que se aceptara mi propuesta para ejecutar la obra de mano de la Población Bascuñán, a pesar de que había dos mucho más bajas y presentadas por obreros.

2.o Que durante las "incidencias" (dificultades entre el suscrito y los pobladores), denunció que faltaban materiales.

3.o Que los estados de pago los confeccionaba yo mismo sin fiscalización de nadie, y

4.o Que he entablado un juicio a la Caja cobrando una indemnización de $ 20,000.

De estas cuatro afirmaciones tres son enteramente falsas, y la otra ha sido expuesta en forma malévola. En efecto, a la licitación se presentaron seis proponentes, de los cuales hicieron propuestas más bajas que la mía, una de ellas fué desestimada porque el proponente no había dado cumplimiento a otros trabajos hechos a la Caja. La diferencia entre mi propuesta y la otra más baja era pequeña, inferior a 5 o|o; atendiendo a lo cual y al título profesional que poseo, el Departamento Técnico y **todos los pobladores**, no el Comité, como se indica, solicitaron de la Dirección y del Honorable Consejo la aprobación de mi propuesta la que fué aceptada.

No es efectivo que durante incidencias con la Caja ni con los pobladores haya denunciado falta de materiales. Lo efectivo es que habiendo estimado que la cantidad de algunos materiales que se me proporcionaban eran inferiores a las cantidades pagadas, puse el hecho en conocimiento del Departamento Técnico. Este abrió una investigación cuyo desarrollo no conozco.

No es efectivo que los estados de pago los confeccionara yo, afirmación que cae por su base, por el hecho de que a cargo de la obra hay dos inspectores supervigilados por un arquitecto, todos los cuales intervienen en la formación de los estados, requisito sin el cual la Caja no les daría curso.

Tampoco es efectico que yo haya entablado juicio alguno a la Caja. Sólo he tenido diversidad de apreciaciones con la Dirección, las que se han resuelto conforme a la opinión del señor Fiscal y del señor abogado de la Caja".

Agradeciendo al señor Director que dé cabida en las columnas de "La Nación", a esta rectificación, se suscribe de usted como su S. S. — **Jorge Torres B.**, Ingeniero Civil"..

LA SERENA NO TENDRA HOY ALUMBRADO PUBLICO

Ayer se recibió en el Ministerio del Interior una comunicación telegráfica del Intendente de Coquimbo, en la cual informa que el gerente de la Compañía de Electricidad de La Serena ha manifestado que hoy procederá a cortar la fuerza eléctrica que suministra corriente al alumbrado público de la ciudad, en vista de que no se le han cancelado las cuentas desde hace varios meses.

En la misma comunicación se informa que el citado gerente no acepta el pago parcial de la cuenta.

Dolores Musculares

Acabe con el dolor

Forzando la circulación de la sangre en los músculos doloridos, el dolor y fatiga desaparecen casi al instante. Así es como el Sloan aporta inmediato alivio. Produce una grata sensación de calor y acaba con el dolor. Todas las farmacias venden

Linimento de Sloan

Mata Dolores

Base: Alcanfor, pino, amoníaco y trementina.

VENDO FORD SPORT

ULTIMO MODELO, EQUIPADO CON NEUMATICO BALLOON, AMORTIGUADORES, PARABRISAS, CAPOTA, NEUMATICO, REPUESTOS.

DELICIAS 119

DON EDUARDO DIEZ DE MEDINA PARTIO AYER A BOLIVIA

Conforme estaba anunciado, en la tarde de ayer se embarcó con destino a su patria, el Ministro de Bolivia en Chile, Excmo. señor Diez de Medina, quien va a su país por asuntos particulares debiendo regresar en una próxima fecha.

A las 5 de la tarde concurrieron a despedirlo a la Estación el personal de la Legación, numerosas personalidades de la colectividad boliviana, y el Sub-Secretario de Relaciones, señor Miguel L. Rocuant y el Introductor de Diplomáticos, señor Ovalle Castillo lo hicieron a nombre del Gobierno.

Mientras dure la ausencia del Excmo. señor Diez de Medina, atenderá los negocios de la Legación boliviana el primer Secretario de ella.

LA CONFERENCIA DE HOY EN LA UNIVERSIDAD DE CHILE

Hoy a las 6 y media de la tarde se llevará a efecto en el Salón de Honor de la Universidad de Chile, la Conferencia y acto literario preparado por el Consejo Nacional Pro-Patria y Hogar, en el cual tomará participación la distinguida educacionista argentina señorita Raquel Addler.

El programa de esta velada es el siguiente:

1.o Obertura para piano por la señorita Julia Allende.

2.o "La Comisión Protectora de Bibliotecas Populares en la República Argentina". Conferencia por el señor Carlos Silva Cruz.

3.o Canto por la señorita Olga Allende.

4.o Raquel Adler, poesías declamadas por su autora.

5.o Piano, por la señorita Julia Allende.

Entradas pueden retirarse gratuitamente de Bandera 166, Oficina 18, durante el día de hoy.

Asociación General de Profesores de Chile

La mujer en la revolución rusa. —Sobre este tema disertará el próximo Miércoles el señor Boris Orjik. El señor Orjik estuvo prisionero por espacio de doce años en diversas prisiones rusas y fué uno de los caudillos más destacados de su tiempo. Próximamente daremos el sumario de esta conferencia.

El baile de mañana Domingo. —De 5 a 8 y media P. M., se realizará en el Hogar Social el baile dominical que ofrece la Agrupación a los profesores y sus familias.

Las entradas para caballeros valen $ 2, y las señoritas tendrán invitación.

Junta Ejecutiva.— Cítase a sesión a los miembros de la Junta Ejecutiva para hoy a las 5 y media P. M. Hay asuntos de suma importancia que tratar, por lo cual se encarece la asistencia.

LAS NUEVAS SECCIONES DEL INSTITUTO MEDICO-LEGAL

FUERON INAUGURADAS EN LA MAÑANA DE AYER

Asistieron a este acto, el Presidente de la República, los Ministros de Justicia y de Relaciones, altos miembros del Poder Judicial de nuestro mundo político y social.

El discurso inaugural estuvo a cargo del Ministro de Justicia, señor Alamiro Huidobro, quien esbozó la gestación de la obra que se entregaba a servicio y que está destinada a servir de poderoso auxiliar a las autoridades policiales para investigar crímenes, etc., por medio de las conservaciones de los cadáveres de las víctimas.

A continuación habló el Director del establecimiento, Dr. don Carlos Ibar, quien recibió las nuevas secciones y se refirió a la labor desarrollada por el Instituto Médico-Legal. Finalmente, habló el Director de Obras Públicas, don Carlos Illanes, bajo cuya supervigilancia se hicieron las obras.

S. E. y asistentes fueron invitados en seguida a recorrer las distintas secciones, donde se hicieron funcionar los modernos motores adquiridos en Europa y que son la última palabra en la materia. Especial atención merecieron las cámaras refrigeradoras destinadas a la conservación de cadáveres, lo mismo que las modernísimas salas de autopsias.

S. E. y sus acompañantes tuvieron frases de elogio para el Director del Instituto Médico Legal, doctor don Carlos Ibar, por la forma cómo se mantiene ese importante establecimiento.

EJERCITO Y ARMADA

AYER FUERON LICENCIADOS 800 SOLDADOS A CONTRATA DEL EJERCITO

En conformidad a la disposición del Ministerio de Guerra de licenciar a todos los soldados a contrata del Ejército, que tengan menos de cinco años de servicios en las filas, ayer quedó despachada la orden por la cual se licencian a ochocientos soldados que no cumplían con este requisito.

Como se sabe, las vacantes que se producirán con la aplicación de esta medida, que ha sido adoptada como uno de los medios de introducir economías en el gasto del citado Ministerio, serán llenadas en las guarniciones por los conscriptos.

Los soldados que sean licenciados recibirán como desahucio un mes de sueldo por cada año de servicio en el Ejército.

El número de soldados licenciados de la guarnición de Santiago es el siguiente, en las unidades que se indican:

Regimiento Cazadores, 16; Escuela de Aviación, 36; Estado Mayor, 12; Instituto Geográfico, 15; Regimiento Dragones, 7; Tacna, 21; Fábrica de Cartuchos, 40; Regimiento Tren, 12, y Regimiento Maturana, 12.

LA LEY DE AMNISTIA MILITAR SERA PRORROGADA POR UN AÑO

Se encuentra listo para la firma del Presidente de la República el mensaje por el cual se solicita del Congreso la autorización correspondiente para prorrogar en un año la Ley de Amnistía Militar.

Se solicitará esta prórroga en vista de las peticiones hechas en este sentido, al Gobierno, las que ya han sido debidamente consideradas en posteriores Consejos de Gabinete.

NOTICIAS MILITARES. — Se encuentra enfermo de cuidado el Intendente General Administrativo del Ejército.

—Ha sido destinado a la Escuela de Aplicación de Antillería el mayor don Aníbal Mujica.

—Se ha aceptado la renuncia que ha hecho de su cargo de profesor de la Academia de Guerra el capitán don Luis Soza.

Los aviones que harán el raíd al Norte

La Dirección respectiva informó ayer al Ministerio de Guerra que se encuentran listos para partir los aviones que harán el raid al Norte en conformidad al plan de ejercicios.

Según este informe, la Dirección sólo espera la orden correspondiente para ordenar la iniciación de ese raid.

Productos NESTLE

"LECHE CONDENSADA" Nestlé, "Lechera", cajón de 48 latas.

"HARINA LACTEADA" Nestlé, cajón de 50 latas.
"LECHE MALTEADA" Nestlé, cajas de 25 libras.
"LACTOGENO", Alimento para niños, Nestlé, cajón de 24 latas.

— AGENTES —

Duncan, Fox y Cía.

— SANTIAGO —

Mecánico

en automóvil y tractores, 14 años práctica, ofrécese aquí o fuera Santiago.

S. BLANCO — Nataniel 130 A.

$ 20,-

Pida una combinación de 5 Blocks de hilo con 100 hojas y 300 sobres hilo, inviolables.
Todo impreso.

IMPRENTA
Lathrop Hnos.
HUERFANOS 1055

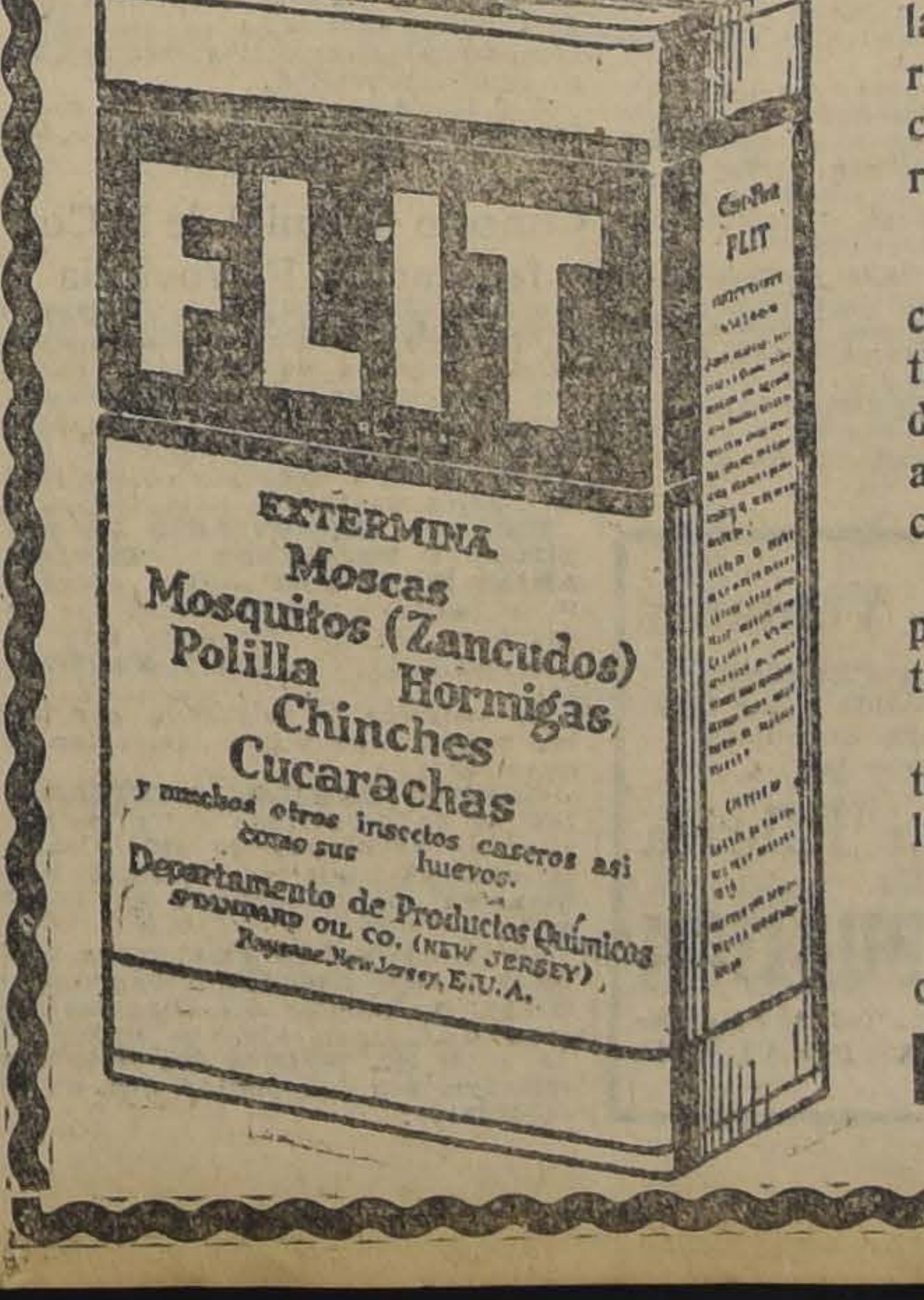
FLIT
EXTERMINA
Moscas
Mosquitos (Zancudos)
Polilla Hormigas
Chinches
Cucarachas
y muchos otros insectos caseros así como sus huevos.
Departamento de Productos Químicos
STANDARD OIL CO. (NEW JERSEY)
Bayonne, New Jersey, E.U.A.

ASEO GENERAL

DE INTERIOR DE LAS CASAS

"Considerando que en esta época tiene lugar la reproducción de las moscas y de otros insectos, y, por recomendación del señor Director General de Sanidad, la Intendencia Municipal ruega a los vecinos de Santiago tengan a bien practicar un aseo general en el interior de las casas, antes del 5 de Octubre próximo."

Insertamos arriba un aviso que publican los diarios, como recomendación de la Dirección de Sanidad con motivo de ser ahora el tiempo de efectuar una limpieza general en las casas a fin de que todas las moscas, cucarachas y otros insectos que han permanecido adormecidos durante el Invierno en ellas, no se reproduzcan y empiecen a multiplicarse otra vez.

Usted debe empezar por comprar hoy mismo una lata de FLIT y pulverícelo en cada una de las piezas. "FLIT" matará todos los insectos instantáneamente y al mismo tiempo destruirá todos los huevos. FLIT" tiene un olor agradable y es garantido de que es absolutamente inofensivo para la salud del hombre. "FLIT" no dañará ni manchará las ropas más delicadas, ni tampoco los muebles.

"FLIT" se vende en todas las boticas, mercerías y almacenes.

Anote que lo primero que hará cuando salga de compras, será comprar una lata de 'FLIT" y un pulverizador.

Importadores: WEST INDIA OIL COMPANY

BANDERA 620, TELEFONO INGLES 2933

EN EL MEDIDORES.— PEDRO MARTINEZ v. MEDIDORES. — Las peleas que debieran haberse efectuado esta noche, por un acuerdo de la Asociación Departamental de Box de Santiago hacia la Federación de Box de Chile, han sido suspendidas para darle mayor realce a la eliminatoria nacional y acordó efectuar mañana Domingo en la noche, en su local de la calle de Riquelme esquina de Mapocho.

La base de la velada de mañana estará a cargo de los excelentes aficionados Francisco Ibáñez, segundo campeón de Chile en el peso pluma, con Alejandro Gálvez, tercer campeón en el peso liviano de la Departamental, cuyo encuentro está llamado a interesar vivamente a la concurrencia, dado los méritos de ambos rivales, ya que tanto Ibáñez como Gálvez han dado pruebas de conocer a fondo el arte que cultivan.

En los preliminares se destacan los amateurs Manuel Durán, de buenas cualidades boxísticas que, tendrá como adversario al agresivo peleador del Pedro. Martínez B. C., Pedro Martínez, encuentro que será a cinco rounds.

Carlos Hernández con Eulogio Ortiz, Carlos R. Santelices con Gabriel González, Eduardo Morales con Luis H. Espinosa son los aficionados encargados de los demás preliminares.

EL BENEFICIO A FIRPITO EN EL CENTRO LOS SPORTS.— Por la amplia información que dimos ayer en esta sección, el público amante de los buenos espectáculos boxeriles se ha dado cuenta de la importancia del programa que el Centro Los Sports ofrece con motivo del beneficio que ha organizado a José Sáez (Firpito).

Lo regio del programa se debe al concurso que aportarán varios Centros en los cuales se tiene especial deferencia por el beneficiado.

La velada se efectuará mañana.

Esta noche se iniciarán las eliminatorias nacionales en el Hippodrome Circo

ENTUSIASMO QUE DESPIERTA ENTRE NUESTROS AFICIONADOS, LA PRESENCIA DE LOS CAMPEONES DE PROVINCIA. — VALPARAISO SE BATIRA CONTRA VALDIVIA, LA UNION, RANCAGUA, TALCAHUANO Y

SANTIAGO.— LA ATRACCION DE LA NOCHE SERAN CUITIÑO, DE VALPARAISO; GROVE, LA ESPERANZA DE LOS VALDIVIANOS; EL FUERTE BOLLO, DE SANTIAGO, Y EL POPULAR SAFFIE, DE TALCAHUANO

Pocas veces se había ofrecido a nuestros aficionados un espectáculo más interesante que las eliminatorias nacionales a realizarse esta noche en el Hippodromo Circo.

Carlos Grove, la esperanza valdiviana

Se presentan en esta competencia los mejores muchachos seleccionados en sus respectivos pueblos por las Asociaciones Departamentales.

La Federación de Box, haciendo esfuerzos enormes, ha logrado concentrar en esta capital equipos completos de la mayoría de las Asociaciones Departamentales del país, con el objeto de hacer una justa elección de los campeones de Chile que, deberán representar a nuestro país en el Campeonato Suramericano que debe realizarse a fines del próximo mes en la ciudad de Buenos Aires.

Esta noche se inicia la primera rueda de esta competencia y nuestros aficionados tendrán ocasión de presenciar durante varios días verdaderas luchas pugilísticas por la honradez y valentía que desplegarán los muchachos de provincia.

EL ENTRENAMIENTO

La Federación de Box de Chile, contando con el enorme concurso que le ha prestado el Ejército, ha podido concentrar sus muchachos en excelentes condiciones, lo que permitirá que los boxeadores se presenten entrenados en forma científica que permitirá desarrollar reñidos encuentros que entusiasmarán a nuestros aficionados.

Las delegaciones de provincias se encuentran concentradas en los diferentes regimientos de esta capital y según se nos ha informado, se observa con ellos una estricta disciplina militar durante el día y la noche.

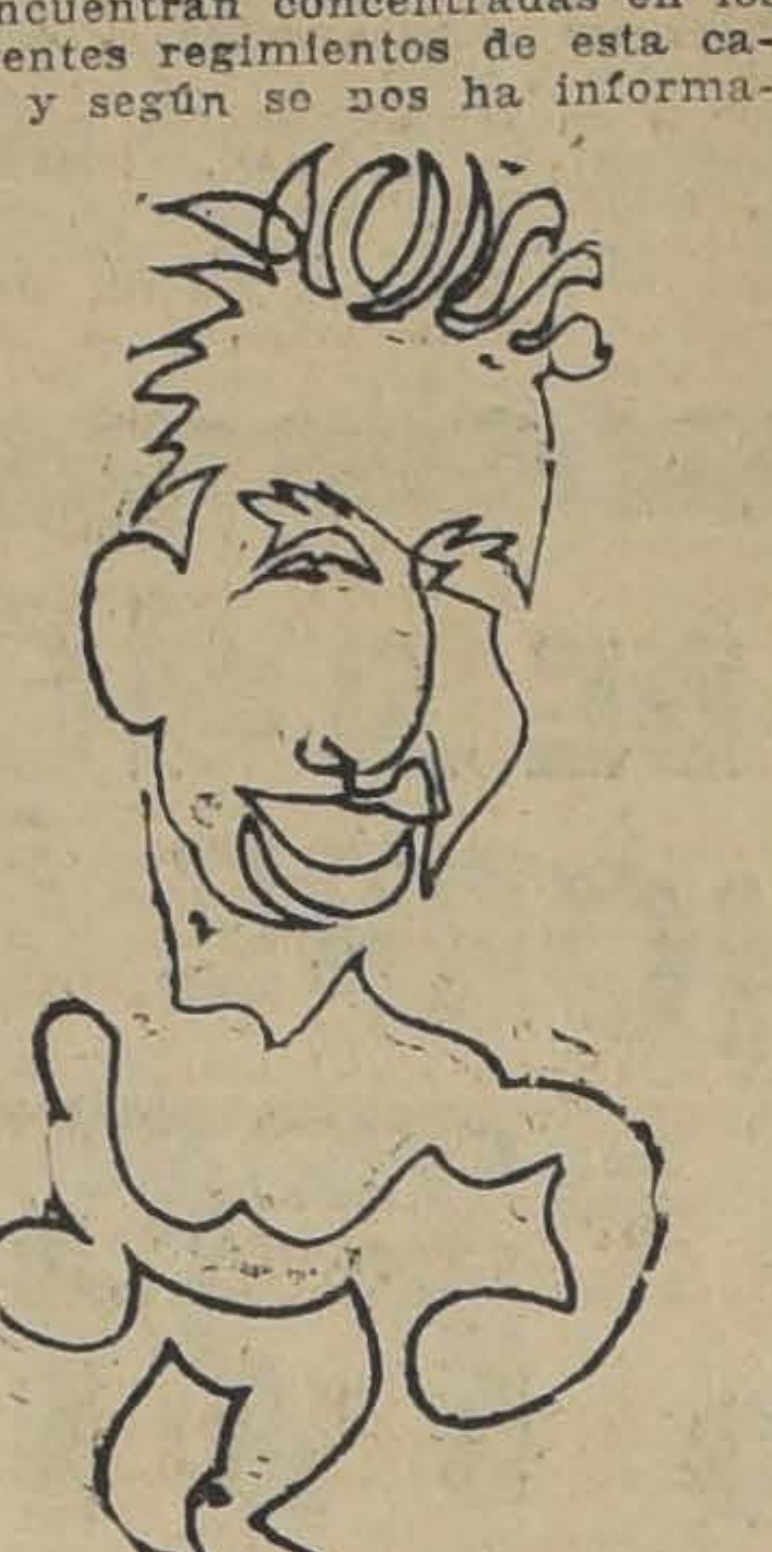

El popular Saffie

LOS QUE ACTUARAN

Entre los muchachos que actúan esta noche hay algunos que se han destacado en otras competencias por su valentía y ciencia.

Eduardo Cuitiño, el peso pluma de Valparaíso será una de las figuras de esta noche por su ciencia; este muchacho es el probable vencedor.

Los valdivianos tienen confianza en Grove. Es un peso liviano de extraordinarios méritos. Une a su valentía buenos conocimientos.

Eduardo Bollo, el santiaguino espera en esta ocasión demostrar como en otras su fuerte "punch".

Miguel Contreras, otro de esta capital, piensa repetir sus hazañas del Campeonato de la Departamental.

Y por último Constantino Saffie, que ahora representa a Talcahuano, se presenta muy bien entrenado y dispuesto a demostrar que es el campeón de Chile en el peso medio pesado.

Saldivia, el peso mosca valdiviano

El programa

Damos a continuación el interesante programa de esta noche:

PESO MINIMO. — Valparaíso: Rigoberto Quezada. Rancagua: Lorenzo Arias.

PESO MOSCA. — Valparaíso: Luis Calderón. La Unión: Luis Saldivia.

PESO GALLO.— Valparaíso: Fermín González. Rancagua: Domingo Paiva.

PESO PLUMA.—Valparaíso: Eduardo Cuitiño. Rancagua: Oscar Osorio.

LIVIANO. — Valparaíso: Armando Aguilar. Valdivia: Carlos Grove.

MEDIO LIVIANO.— Valparaíso: Manuel Castro. Santiago: Eduardo Bollo.

MEDIO.— Valparaíso: Alberto Ruminot. Santiago: Miguel Contreras.

MEDIO PESADO.— Valparaíso: Ismael Espinosa. Talcahuano: Constantino Saffie.

EL PESAJE

El pesaje reglamentario se efectuará a las 11 A. M. en las oficinas de la Federación, Edificio Díaz, 10.o piso, oficinas 101 al 103 inclusive. Todo aquel aficionado que no concurra al pesaje quedará eliminado de la competencia.

A los campeones

A estos campeones se les encarga que se preparen para estar listos cuando la Federación de Box les designe la fecha de sus peleas.

Señores: Luis Jiménez, Alfredo Mella, Benjamín Cornejo, Zorobabel Rodríguez, Antonio Torres, Armando Segovia, José Massane e Ignacio Veloso se les avisa que deben estar listos para actuar en las próximas ruedas que la Comisión de Campeonatos fijará.

EL JABON HIGIENICO ESPECIAL ES UN BUEN JABON

LA VELADA DE ESTA NOCHE DE "EL TANI B. C."

Hoy tendrá lugar en el salón-teatro de la Unión de Obreros Metalúrgicos, Huemul 649, la velada literario-musical y baile social que el Centro Deportivo El Tani ha venido preparando con tanto entusiasmo en honor de sus miembros honorarios y a beneficio de sus fondos sociales, para la adquisición de útiles para su gimnasio.

La velada estará sujeta al siguiente programa:

Declamación por la señorita Pepita Castro.

Zapateo americano por el señor Gmo. Fuentes.

Canciones en guitarra por el señor Luis A. Muñoz.

Declamaciones cómicas por el señor Polo Jorquera.

2.a Parte: obertura.

Obertura.

El cuadro Arte y Unión pondrá en escena el juguete cómico de J. Castro, titulado: "No es tan fiero el león".

3.a parte: Baile social.

NUEVAMENTE LOS ESCOLARES EN ACTIVIDAD.— Este interesante torneo que con tanto brillo organiza la Asociación Escolar de Deportes y que hubo de suspenderse en el transcurso del mes de Setiembre por encontrarse los estudiantes en vacaciones, continuará desarrollándose el Jueves de la próxima semana, correspondiendo efectuarse la quinta y sexta ruedas, las que tendrán lugar el Jueves 7 y el Sábado, respectivamente en el cómodo local que posee la Asociación de Estudiantes Católicos en la calle de Agustinas.

En la quinta rueda de este torneo boxeril les corresponderá actuar a los siguientes aficionados:

Peso hoja.— Armando Salas, de la Escuela de Artes, con Daniel Vásquez, de la Escuela Anexa a la Nomal. Reserva: Humberto San Martín, del Instituto Comercial Zambrano. Semi-final.

Peso mínimo.— Ernesto Vidaurre, del Amunátegui, con Humberto Sánchez, de la Escuela Anexa a la Normal.

Peso mínimo.— Guillermo Soruco, del San Pedro Nolasco, con Otilio Ravest, de la Escuela de Artes.

Pareja de reserva del campeonato: Hernán Cañas, del Liceo de Aplicación, con Enrique Rodríguez, del Amunátegui.

Peso mosca.— Jorge Ramírez, del Amunátegui, con Manuel Chavallo, de la Escuela de Artes.

Peso pluma.— Luis Benítez, del Instituto Superior de Comercio, con Javier Fuentealba, de la Escuela de Artes.

Reserva: Pedro Soto, de la Escuela de Artes.

Además habrá un preliminar a tres rounds por el título de segundo campeón peso hoja entre los aficionados Alejandro Zúñiga, del Instituto Nacional, con Enrique Sepúlveda, del Amunátegui.

En la rueda del Sábado les corresponderá actuar a los siguientes exponentes del boxeo escolar: Díaz, Rodríguez, Domingo Osorio y A. Ravest, del Amunátegui; Dimas Retamal, Edo. Figueroa y José Sciarafia, de la Escuela de Artes; Antonio Fernández, del Nacional; Hernán Cañas, del Aplicación; César San Martín, del Zambrano; Alejandro Gálvez, del mismo colegio, y René Ramos, del Aplicación.

Se advierte a los aficionados que figuran en estas etapas del campeonato que deben pasar por la secretaría de la Asociación Escolar a más tardar el Martes próximo para darles su respectiva papeleta médica de la Federación de Box de Chile. La secretaría se encuentra en la Asociación de Estudiantes, Agustinas 1038, tercer piso, oficina 13. Sin el certificado médico quedarán fuera de campeonato, perdiendo su inscripción.

EL REY DE LOS CIGARRILLOS HABANOS
THE MONARCH
$1.20 cajetilla

GIMNASIO R. NUÑEZ.— Entusiasmo se nota en el barrio Matadero y San Miguel por concurrir a las peleas que semanalmente está efectuando este Centro en su local de la Av. San Joaquín.

Mañana cuenta con un cartel pugilístico de primer orden. Habrán dos semi-fondo: el primero estará a cargo de Manuel Catelli, del R. N. V.; José Cajales, de Los Sports, y el segundo semi-fondo lo harán los pesos gallos Germán Cárter, de Los Sports v. Gilberto Balague, del R. N.

En el match de fondo subirán al ring los valientes aficionados del peso liviano Luis Soto, del Esmeralda v. Roberto Martínez, del R. Núñez.

DESAFIOS.— Luis Pizarro desafía a José Rodríguez a un match en las condiciones que desee.

Bases: Ernesto Pareja, Delicias 3483, de 6 a 7 P. M. (casita 11)

Vendedor

Necesito vendedor experimentado para "Pedidos Directos", en esta plaza. Se exigen amplios conocimientos y buenas referencias. Oferta a

C. C.—Casilla 3839

VIDA OBRERA

Unión Gremial de Obreros y Empleados

En la última sesión celebrada por este organismo se acordó enviar nota a todas las colectividades a fin de que se pronuncien sobre el próximo paro general, que auspicia esta organización para pedir la pronta solución al problema de la cesantía, como también la abolición de la Ley 4054.

Se acordó retirar los delegados ante el Comité de Alimentación Nacional y se autorizó a una comisión para que realice una función a beneficio de los obreros cesantes que se encuentran en la capital.

Todos los delegados autorizados ante esta Unión Gremial deben informar ampliamente a sus organismos a fin de que en la sesión del Lunes próximo informen del sentir de su institución.

Ateneo Artístico Obrero de Valparaíso

El directorio de esta institución ha preparado un programa literario y musical en celebración del "Día de la Raza".

Se han invitado a distinguidas personalidades de la colonia española residente en ese Puerto.

La fiesta de esta noche en la Sociedad de Artesanos

Promete revestir buenas proporciones la fiesta que se ha preparado para esta noche, con la cooperación de buenos aficionados obreros.

Para mañana se ha anunciado también dos reuniones sociales para los socios y sus familias: una a las 5.30 P. M. y otra a las 9.30 P. M.

La asamblea de hoy de los panificadores

Para hoy, a las 5 de la tarde están citados los cinco sindicatos de Santiago de la Unión Sindical de Panificadores de Chile, a una asamblea que se verificará en el local de esa organización, Castro 359.

Hay la siguiente tabla que tratar: preparación de la cuarta convención nacional del gremio que se verificará en esta capital; estudio de un proyecto relativo a la adquisición de una imprenta para el gremio; ensanchamiento de los servicios del Hogar Sindicalista de Panificadores; y la continuación de la campaña abolición de la ley 4054.

Dictará una conferencia de carácter social, el señor Eugenio Scribar, inspector jefe de la Dirección del Trabajo. El tema es: "La organización sindical de Chile".

—Se cita a los delegados de la Junta Relacionadora y a los directorios de los sindicatos, a la reunión que se celebrará a las 4 de la tarde, en Castro 359, para preparar la tabla de la asamblea.

El Policlínico de la Cía. de Tracción y Alumbrado continuará en funciones

Ayer quedó satisfactoriamente solucionada la dificultad por la cual la Compañía Chilena de Tracción y Alumbrado había dispuesto la clausura del Policlínico en que prestaba los servicios médicos a sus obreros y empleados.

El personal de esa Empresa, por consiguiente, continuará recibiendo en el mismo Policlínico las atenciones de médico, matronas, dentistas, farmacéuticos y practicantes, de acuerdo con la sdisposiciones de la ley 4054.

El Ministerio del Trabajo responde a una petición

SOBRE LA LEY 4054

visión Social, ha respondido por medio de la siguiente comunicación a una petición que le formuló el personal de obreros de la Fábrica de Calzado, del señor Francisco Bauza:

"Se ha recibido en este Ministerio la presentación de Uds., de fecha 27 del presente mes en la que solicitan "de que no se siga descontando el dos por ciento del salario que Uds. perciben en conformidad a la Ley del Seguro Obligatorio; ley contra la cual Uds. se hallan en completo desacuerdo por la deficiencia de que adolece".

El Poder Ejecutivo, de acuerdo con las disposiciones constitucionales y legales está en la obligación de hacer cumplir las leyes de la República, mientras la citada ley no sea derogada o modificada, empleará la autoridad de que dispone para hacerla cumplir.

La Ley de Seguro Obligatorio es una ley de bien público dictada en beneficio inmediato de las clases asalariadas y si por el momento no produce los benéficos resultados, se debe primeramente a la resistencia que encuentra en los propios beneficiados ya que como toda ley nueva no pueda organizar en forma perfecta, sus servicios desde el primer momento.

El Supremo Gobierno reconoce que la citada ley adolece de omisiones y defectos que deben llenarse y corregirse y con este propósito ha nombrado una comisión que recientemente tiene terminado su trabajo.

La aseveración que Uds. hacen en su presentación de que el señor doctor González Cortez, ha declarado que las Cajas tienen instrucción precisa para no aplicar las sanciones que la misma Ley ordena, hasta tanto no haya sido totalmente modificada, es inexacta, porque no el señor González Cortez ha hecho esa declaración ni el Gobierno ha dado las instrucciones a que se refieren Uds.

Por lo demás las modificaciones de la ley no dicen relación con el fondo de ellas sino con el mejor servicio que deben prestar las Cajas.—(Fdo.) **Dr. Lucio Córdova**".

REUNIONES SOCIALES

Sociedad de Peleteras El Adelanto.—Se cita a junta general para hoy a las 7 P. M., en Santa Rosa 278.

Sociedad de Pintores Miguel Angel.—Se cita para mañana, a las 9 A. M., a la comisión de contabilidad y a las 10 a junta general extraordinaria.

Centro Cultural y Deportivo Cursos Nocturnos de la Escuela Artes y Oficios.— Se cita a reunión general para hoy a las 7.30 P. M.

Conjunto Artístico Rojas Gallardo.—Hoy a las 9 P. M., en el salón-teatro de los Tranviarios, Victoria 617, se llevará a efecto una velada y baile social.

Cuadro Artístico Nueva Aurora.—Para mañana se cita a las 10 A. M., en Victoria 864, a todas las socias y socios que tienen roles en la obra "Junto a la cuna".

Sociedad Santiago de Zapateros. — Cita a junta general extraordinaria para mañana a las 10 A. M.

Unión de los Tipógrafos.—Se cita a sesión ordinaria de directorio para mañana a las 2.30 P. M., en Eleuterio Ramírez 13057.

Federación de Sastres de Ambos Sexos. — Cita a asamblea extraordinaria para mañana, a las 10 A. M.

Sociedad de Inválidos del 79 y Veteranos del Ejército y Armada.—Cítase a junta general ordinaria para mañana a las 3 de la tarde.

Sociedad Unión de Talabarteros.—Se cita a junta general extraordinaria para mañana a las 2 de la tarde.

Centro Santiago, de la U. N.—Se cita a todos los socios para mañana a las 3 de la tarde.

Sección Obreros Municipales de la FOCH. —Se cita al directorio y delegados para hoy a las 7.30 P. M., en Delicias 1867. También a los asociados de la 5.a comuna, para hoy a las 5 de la tarde.

EL MOVIMIENTO DE LOS ARRENDATARIOS SIGUE INTENSIFICANDOSE

Durante la semana en curso las actividades de los arrendatarios se han intensificado alrededor del pronunciamiento de las organizaciones obreras sobre los acuerdos de este organismo para ir a un paro general, el día en que ha de iniciarse la huelga general de pagos de los cánones de arrrendamientos en la capital.

Las organizaciones más importantes se han pronunciado ya a este respecto y han enviado sus delegados para que formen parte en la organización y cumplimiento de los acuerdos de la Junta Ejecutiva Nacional de Arrendatarios.

La Junta persigue conseguir los siguientes puntos:

1.o Que se rebaje el 50 o|o a todas las propiedades del país; esto es sin distinción del monto del canon de arrendamiento, sin distinción de uso, sin distinción de destino y sin distinción de la condición de salubridad.

2.o Derogación inmediata de las atribuciones dadas a los Juzgados para conocer de los juicios que se deriven de la aplicación de esta aspiración y que por ser éste un problema de carácter especial y social sean conocidas las dificultades entre arrendadores y arrendatarios por Tribunales Especiales en que estén representadas las partes en discordia en igual proporción.

3.o Iniciación inmediata de construcciones para obreros, siendo estas construcciones colectivas.

Consejo Gremial de la Confederación Ferroviaria

Se cita para hoy a las 4 1|2 P. M., en Bascuñán 542, a los delegados de los gremios de Alameda, Patio Sur, San Eugenio, Vías y Obras y Yungay, que componen el Consejo Local Gremial de Santiago.

Esta reunión tiene por objeto tratar varios puntos de importancia.

CENTRO FERROVIARIO DE ESTUDIO Y PROGRESO "CARLOS ARIAS MARTINEZ".—Hoy, a las 5 P. M. se reunirá el personal que ha hecho cursos de frenos de aire en la escuela de Tracción y Maestranza.

Se encarece la asistencia por haber asuntos de suma importancia que tratar.

CENTRO CAMILO ORTUZAR.— Interés ha despertado entre los ex-alumnos salesianos de este Centro la asamblea que se realizará mañana en los salones ed su hogar social.

La venida de los ex-alumnos porteños a esta ciudad el próximo Domingo, las labores del Congreso celebrado últimamente, la necesidad de poner en práctica los acuerdos tomados, son los puntos que deben abordarse.

ATENEO OBRERO DE CHILE.— En la reunión extraordinaria se acordó asistir en cuerpo a los funerales del miembro honorario señor don Juan Ig. Gálvez, reuniéndose antes en Manuel Montt 2231, a las 10 A. M.

En el Cementerio hará uso de la palabra el presidente y el vice-presidente.

Preparativos para los juegos florales de la Unión de Peluqueros

La comisión organizadora del concurso literario de la Unión de Peluqueros formada por los señores Jorge Meléndez, Francisco Lira y Juan M. Contreras ha dirigido notas a los señores Ministros de México y Uruguay, Encargado de Negocios de Venezuela, don Manuel Rivas Vicuña, don Carlos Alberto Martínez, don Juan Ignacio Gálvez, don Vicente Baeza, don Hernán Román y don Galileo Urzúa, pidiéndoles tengan a bien concurrir a prestigiar y dar realce a este significativo torneo intelectual de trabajadores.

A fin de facilitar la remisión de trabajos, se advierte a los interesados que éstos pueden ser entregados a cualquiera hora del día bajo sobre cerrado, al administrador de la Sociedad, Tarapacá 721. Los organizadores de este concurso, se reunirán el próximo Domingo, a las seis de la tarde en la secretaría de la institución con el objeto de cambiar ideas al respecto y adoptar algunos acuerdos de importancia.

Teatro de los arrendatarios del 4.o Tribunal

Hoy, a las 9.30 P. M. se inaugurará el salón-teatro que posee la Liga de Arrendatarios del 4.o Tribunal, ubicado en Gálvez 1612, con un buen programa literario musical, que estará a cargo de los aficionados de los cuadros artísticos Nueva Aurora, Sinegrado y Nuevos Rumbos.

La entrada a este acto cultural es libre.

tro "Bogotá"

Mañana, a las 10 1|2 A. M., en el Teatro Rogelio Ugarte realizará su 8.o acto de extensión cultural.

Unión Sindical de Pasteleros y Similares de Chil

Esta organización ha preparado importante conferencia en el sa teatro de los Panificadores de Ch le, Castro 359, que estará a carg señor Héctor Escobar Mandiol versará sobre "Organización Sin cal y su libertad de acción". Ha rá también sobre "Cómo se cum las leyes sociales".

Se cita a todo el elemento gremio, a las 8 P. M.

CENTRO RECREATIVO VI RIA.—Hoy baile familiar, de 9 P. M.

SOCIEDAD UNION DE LOS T POGRAFOS.—La Comisión de Fiestas ofrece esta noche una velada en honor del señor Aurelio Muñoz como un homenaje a las actividades que siempre ha desarrollado en el seno de la institución.

El programa constará de variados números a cargo de los elementos del Cuadro Gutenberg.

Una vez terminada la parte literaria, se seguirá un bien organizado baile.

SOCIEDAD JUAN MIGUEL DAVILA BAEZA. — Habrá reunión familiar a las 9 P. M. para los socios y sus familias.

SOCIEDAD MANUEL MONTT — Esta institución llevará a efecto mañana un baile social.

CENTRO ARTISTICO ESTUDIO Y PROGRESO Anexo — Para hoy la Comisión de Fiesta ha preparado un baile familiar.

—Con entusiasmo se prosiguen los prepartivos para conmemorar el aniversario social.

FERROCARRILES DEL ESTADO

Solicítanse propuestas públicas para el 27 de Octubre próximo p durmientes especiales para cambios y puentes.

Bases y antecedentes en la Sección Pruebas del Departamento de Materiales y Almacenes (Estación Alameda) y en las Secciones de Materiales de la Tercera y Cuarta Zonas, en Concepción y Valdivia, respectivamente.

Santiago, Setiembre 24 de 1926.

EL JEFE DEL DEPARTAMENTO DE MATERIALES Y ALMACENES.

CONSTRUCCION CHIMENEA

Pídense propuestas públicas para la construcción de una chimenea de concreto armado en San Eugenio. Las propuestas se abrirán en el Departamento de la Vía, Estación Mapocho, el día 7 de Octubre, a las 15 horas.

Bases y antecedentes en el mismo Departamento, de 14 a 16 horas.

MUNICIPALIDAD DE SANTIAGO

DEPARTAMENTO DEL TRANSITO

Se avisa a los empresarios de autobús que el 5 de Octubre inclusive, terminará impostergablemente el plazo para que presenten sus vehículos al Departamento del Tránsito, a fin de efectuar su revisión y canjear el permiso de recorrido provisorio por el definitivo.

Los autobús que hasta dicho día no hayan concurrido al Departamento del Tránsito con ese fin, quedarán de hecho fuera del recorrido, procediéndose a llenar sus vacantes con los vehículos que les corresponda según el orden de inscripción.

Santiago, 28 de Setiembre de 1926.

Oct—3

Concurso

Llámase a nuevo concurso, por no haber reunido las condiciones que se exigían (la edad), para proveer el puesto de Jefe del Taller de Talabartería de la Dirección de Fábricas y Maestranza del Ejército, con la renta anual de $ 9,000, para el Viernes 15 del presente mes a las 3 P. M.

Bases y antecedentes en la Ayudantía de la indicada repartición (Fábrica de Cartuchos), Avenida Pedro Montt N.o 1606.

LA DIRECCION.

Mueblería COLON
56 - BANDERA - 58
GRANDES REBAJAS DE PRECIOS
NUEVO Y ESPLENDIDO LOCAL

SE ARRIENDA
magnífica casa nueva
siete dormitorios, terraza, parquées finos, instalaciones de baños.
CANON: $ 900
Huérfanos N.o 2871

MATA-MOSCAS
«AEROXON»
VENTAS POR MAYOR
L. Despouy & Co.
COCHRANE 685 VALPARAISO
Oct—7

Deudores Morosos
SOCIEDAD COOPERATIVA MILITAR
Se avisa a los deudores morosos que se procederá al cobro ejecutivo de las deudas y que tienen plazo hasta el 15 de Octubre próximo, para cancelarlas.

Puertas – Ventanas
GALERIAS y PERSIANAS
se hacen de medida y hay listas para entrega inmediata.
Ofrece la
Barraca y Fábrica
LA REPUBLICA
Domeyko 2354 - Tel. 182 Parque
DESPACHO A PROVINCIAS

SE ARRIENDA
ESPLENDIDO LOCAL PARA CASA DE COMERCIO
DELICIAS 940
ENTRE ARTURO PRAT Y SERRANO
TRATAR:
DELICIAS 950

MUEBLES
DE COMEDOR, DORMITORIO, ESCRITORIO
A precios sumamente bajos, con grandes facilidades en el pago, vende
La San Antonio
MONEDA 952
FRENTE CASA MUZARD

EL INTERCITY-OFFICE DE MAÑANA

LAS CASAS DE SANTIAGO Y VALPARAISO DE GRAHAM ROWE & Co., SE MEDIRAN EN EL VALPARAISO SPORTING CLUB

Mañana se verificará en Viña del Mar el match anual de football entre las casas de Graham Rowe y Cía. de Santiago y Valparaíso.

En este match se disputarán la copa donada por la sección N. C. R. de Santiago y además 11 copas donadas or el señor Lewin.

Por primera vez en la historia del football inter office, se disputarán 11 copas individuales, lo que hace altamente interesante esta competencia.

Los teams estarán constituídos en la siguiente forma:

Santiago

Larrain
Ramirez Puente
Verdugo Aliro González Quiñones
Guevara Isensee Ortiz
Olea Valdivieso

O

Mc Pherson Miller
Gibson Bereyre Macallum
Phillips Rodríguez Mc Pherson
Smith Fee Smith
Trudget

Valparaiso

CAMPEONATO POR LA COPA "RAMON EYZAGUIRRE"

HOY Y MAÑANA SE SIGUE JUGANDO ESTE TORNEO

Para mañana está fijada la primera rueda que marca el calendario de este torneo. Tendremos en diferentes canchas interesantes matchs en los cuales actuarán destacados jugadores que en el último campeonato de fiestas patrias tuvieron una lucida actuación.

Hoy deben terminar sus partidas los Clubs Sport Chile y Palestina, que ya empezaron el Domingo pasado. El club Palestina lleva 4 puntos por 3 de su contendor. Si esta tarde logra adjudicarse sólo un punto, ya obtendrá su primera victoria. En cambio el Club de M. Montt tiene plena fe en sus representantes y cree anotarse los dos puntos que le favorecerían con su triunfo. El ganador de éstos debe encontrarse mañana, a las 8.30, en las canchas del Llano para jugar con este club.

Mañana, también a las 8.30 A. M. deben estar listos para empezar sus partidas en las canchas que se indican, los siguientes teams:

Suizo versus Francia, en la cancha del Suizo.

Unión Deportiva Española versus Ñuñoa, en la cancha del U. D. E.

Francés versus Gath y Chaves en la cancha del Francés.

CONFEDERACION DEPORTIVA DE CHILE

LA REUNION DE AYER DEL CONSEJO SUPERIOR

Bajo la presidenca del señor Guillermo Somerville y con asistencia de los directores señores Tomás Olivos, Ricardo Muller y Conrads y delegados de Atletismo, Basket-Ball, Natación y Water Polo, Ciclismo y Excursionismo, se reunió ayer el Consejo de la Confederación Deportiva de Chile.

Después de leerse el acta anterior se dió cuenta de la siguiente correspondencia:

Del Sportverein en que solicita se le exonere del pago de impuestos a su estadio, debido a los crecidos gastos que demanda la mantención de este estadio.

De la Comisión de Finanzas sobre el presupuesto de la Asociación de Polo de Chile, que lo rebaja de 108 mil a 41,800.

Del Comité Olímpico Internacional, en que remite los boletines N.o 1 y 3 y propone que las ramas afiliadas a la Confederación puedan suscribirse a él, cuyo valor es de 10 francos suizos al año.

Del Comité Olímpico Chileno, en el que pide la lista de personas de cada rama a fin de constituir, según acuerdo del Comité Mundial el Comité Nacional.

De la Federación de Football de Chile, en la que pone en conocimiento de la Confederación los trámites que hace para obtener la personalidad jurídica y poder después cancelar la que tiene actualmente la Asociación.

Otra en la que solicita permiso a los delegados por el mes de Octubre, debido a las labores que desarrollan por el próximo campeonato suramericano.

De la Comisión de Educación Física del Uruguay, en la que adjunta una colección de la revista "Uruguay Sports", que edita el Gobierno.

Del señor Luis Harnecker, en la que renuncia indeclinablemente su puesto de vice-presidente por motivos particulares. Al respecto se acordó aceptarla, lamentando su ausencia y fijar la próxima sesión de Consejo para elegir el reemplazante.

De la A. D. A. de Chile sobre unos castigos que la Confederación ha interpretado erróneamente.

De los Clubs Náuticos de Valdivia y Asociación de Polo, en que acreditan delegados.

De los clubs ciclistas de Antofagasta en la que solicitan concesiones para la construcción de un velódromo en esa ciudad.

Terminada la correspondencia el señor Olivos da cuenta del fallecimiento de un miembro de la familia del señor Harnecker, acordándose enviarle una nota. El mismo temperamento se adopta por el fallecimiento del señor César Reyes.

Respecto a la futura secretaría de la Confederación, el señor Somerville da cuenta de haber encontrado un buen local en Santo Domingo esquina de Bandera y con piezas amplias y espaciosas que podrían ser ocupadas también por otras colectividades deportivas. El Ciclismo y Atletismo se comprometen a ocupar salas en ese local desde el primer momento.

Finalmente, la mesa toma algunas medidas para dar cumplimiento a una disposición tomada últimamente por la Comisión de Educación Física, sobre la estadística deportiva de todo el país.

Antes de levantarse la sesión, el señor Musset Castro presenta al Consejo al distinguido deportista suizo señor Gastón P. A. Van Gasse, quien hace el raid Buenos Aires-Nueva York en bicicleta.

La sala tributa un aplauso al señor Gasse.

Federación de Football de Chile

Según telegrama recibido, ayer partió de Cochabamba, en viaje a Antofagasta, la delegación boliviana, debiendo llegar mañana en la tarde al puerto indicado, para tomar allí el vapor "Santa Teresa" el Martes próximo, de manera que estará en Valparaíso el Jueves en la mañana. Probablemente ese mismo día tomen el expreso de la tarde a esta capital.

DE LA LIGA PARAGUAYA

Ayer se recibió del delegado de Chile en Asunción, señor Policarpo Artaza, el siguiente telegrama:

"No puede pasarse sobre asamblea. Cuadro si va partiría día 14. —Conteste Liga si podría arreglarse fixture calculando día viaje. — **Artaza.**"

Es muy improbable que pueda tomarse en cuenta la concurrencia de Paraguay, en vista de que su delega-tes del día 18.

EN EL CAMPO DE CONCENTRACION

Antenoche se verificó en el campo de concentración una reunión de facultativos, a la que asistieron dos doctores Prado Reyes, Rahausen, Rolando Castañón, y Aguirre, y el dentista señor Aguilar.

Sometieron a un examen completo a los jugadores concentrados, informando al directorio de la Federación que los jugadores se encontraban en excelente estado de salud y que no había demostraciones de que estuvieran sobreentrenados.

Sólo hicieron una salvedad, la que se refiere a Olguín, a quien prescribieron reposo por algunos días en vista de que se encuentra delicado de un tobillo.

UNA SESION

El Directorio de la Federación sesionará el próximo Domingo, probablemente en Santiago, con el objeto de designar delegados al Congreso y adoptar otras resoluciones.

LIGA DE FOOTBALL DE YUNGAY.—Partidas oficiales que se jugarán el próximo Domingo:

Copa Humberto Pogguine, primera división

Deportivo Lacámara con Talleres de Yungay; cancha Lacámara; hora 3.45 P. M.; árbitro, señor S. Muñoz. Director de turno, señor A. Villarroel.

Copa Benjamín Chávez, 2.a división

Patricio Lynch con Franke Julian; hora, 2.15; árbitro, señor P. González. Director de turno señor L. Vergara.

Rimsky con Juvenil Obrero; hora 11 A. M.; árbitro, señor D. Cerda. Director de turno, señor J. Fuenzalida.

Juventud Yungay con Deportivo Lacámara; hora, 9.30 A. M.; árbitro, señor L. Troncoso. Director de turno, señor R. Pérez.

Director general señor D. Cerda.

BASKET - BALL

ASOCIACION DE BASKET BALL DE SANTIAGO.—Partidas que se efectuarán mañana:

En la cancha Gath y Chaves N.o 1, Los Leones

I División:

U. Deportiva E. I con Gath y Chaves I; hora, 11; árbitro señor Retamales.

II División:

U. Deportiva E. II con Gath y Chaves II; hora, 10; árbitro señor Aguirre.

IV División:

U. Deportiva III con Franklin II; hora 9; árbitro, señor Lagos.

En la cancha N.o 3

III División:

A. Iris I con Gath y Chaves III; hora 11; árbitro, señor Lagos.

Franklin I con Letelier 1; hora, 10; árbitro, señor A. Lagos.

Director señor Aguirre. Apuntadores, señores Barrios y Cirer Hnos.

Cancha J. Matte, Concepción 1366

II División:

Universitarios I con Y. M. C. A. II; hora, 11; árbitro, señor E. Toro.

III U. Brasil I con Y. M. C. A. III; hora 10; árbitro, señor E. Toro.

Director señor Célis. Apuntadores señores Collarte y López.

—La partida entre el Internacional y Brigada Central, que debía haberse jugado el Domingo 3, se acordó postergarla para el 17 del presente mes.

CITACIONES

Manuel Acevedo F. C. — Directorio para hoy, a las 5.30 P. M. y junta general a las 6 P. M., en el local de costumbre.

Eleuterio Ramírez F. C.—Junta general para mañana, a las 10 A. M. en la casa del señor Juan Salamanca.

Tabla: aniversario.

Remington F. C.—Junta general para mañana a las 9.30 A. M. en Rosas 1049.

ATLETISMO

CLUB PEDESTRE LOS GLADIADORES. — Este club se hará representar en el campeonato que ha organizado para el Domingo próximo la Asociación Atlética de Santiago, por los siguientes atletas:

800 metros, Juan Candia; 1,500 metros, Pedro González y Juan Candia y dardo, Guillermo Aguilera C.

Piedras Francesas

Se compra un par de piedras de 1.20 a 1.30 m. de diámetro.

Dirigirse:

Casilla 101 - Viña del Mar

VETERINARIA

— DEL —

Dr. L. Schmidt Herman

Monjitas 780 — Teléfono 3649
SANTIAGO

Clínica para Perros y Gatos

2 1|2 A 7, INCLUSO SABADOS

Consultas. . . . . . $ 5.00
Aves. 3.00
Ambulancia ida y vuelta. 5.00

Vacunas "Lignieres", remedios e instrumentales para animales y aves.

Servicios Profesionales

Veterinarios titulados y practicantes para atender animales en la ciudad y a las haciendas.

Consultas por escrito, únicamente de provincias.

Por el trofeo "La Nación"

Inusitado entusiasmo reina en Los Andes por presenciar mañana el lance entre los cuadros de honor de los clubs Santiago Badminton de la capital y Trasandino F. C. de aquella ciudad en disputa por el trofeo "La Nación".

Los jugadores de la capital partirán a Los Andes por el expreso de mañana Domingo.

COLO COLO v. SPORT FRANCES. —Mañana Domingo, se efectuará, a las 10 A. M., en la cancha Gath y Chaves, un amistoso concertado entre los primeros cuadros de estos clubs.

MANUEL ACEVEDO F. C. — Víctima del accidente que sufriera el Domingo pasado, se encuentra enfermo de gravedad nuestro consocio, señor M. Olguín. Se medicina en su casa habitación, Martínez de Rozas 2376.

El Directorio está citado para hoy, a las 5.30 P. M. y a junta general, a las 6.30 P. M. Se encarece la asistencia.

ASOCIACION DEPORTIVA BANCARIA Y COMERCIAL. — Hoy en el Estadio El Llano, habrá dos interesantes partidas.

La primera está fijada a las 2.45 P. M., entre los equipos Banco Italiano y Graham Rowe. Arbitro, señor Cristino De Sertuchal. Director, señor Augusto Bahamondes.

La segunda corresponde al equipo de las Cajas Unidas con el de Grace y Cía. y la arbitrará el señor Oscar Olivares y servirá de Director el señor Héctor Lisboa, tal partida tendrá comienzo a las 4.15 P. M.

LIGA INFANTIL DE FOOTBALL. —El Directorio se reunirá hoy, a las 4 P. M., en la cancha del Magallanes.

EL TANI II Y III CON JORGE ZAMUDIO I Y II.—En la cancha del Club Hípico se efectuarán hoy estos amistosos, principiando los encuentros a las 3 P. M.

COMPETENCIA GRAFICA.— Las siguientes partidas se jugarán hoy en la cancha del Germinar F. C.:

Universo A. con Universo B.; hora, 2.45 P. M.; árbitro, señor Márquez.

Lathrop con Ilustración; hora, 3.45 P. M.; árbitro señor Moya.

Mackenzie con Cervantes; hora, 3.45 P. M.; árbitro señor Martínez.

Universitaria con Leblanc; hora 3.45 P. M.; árbitro señor Araya.

Directores de cancha, 1.a hora señor Mariángel y 2.a hora señor Leves.

LIGA BANCARIA DE FOOTBALL. —Partida oficial que se jugará hoy por la Copa Watherspoon:

Compañía de Teléfonos con Muzard y Cía; cancha Magallanes; hora, 3 P. M.; árbitro, señor Rodolfo Valencia. Director de cancha, señor J. A. Almarza.

¿Necesita usted un TÓNICO?

Usted puede depender en la Emulsión de Scott, la combinación ideal de alimento y medicina, sin drogas ni alcohol. Nutre y fortalece. Insustituible.

Emulsión de Scott

Ingredientes que forman la base de la composición de la Emulsión de Scott: Aceite de hígado de bacalao, glicerina, hipofosfitos de cal y soda, acacia y aromáticos.

CICLISMO

UNION CICLISTA DE SANTIAGO

LA PRUEBA POR CAMINOS DE MAÑANA

Mañana realizará la dirigente metropolitana su cuarto torneo de la temporada socre carreteras.

La partida se dará a las ocho de la mañana desde Providencia con canal de San Carlos, en los grupos siguientes: Novicios, tercera categoría; segunda, primera categoría y campeones. A la vez se ha agregado una prueba especial para infantiles hasta el Tropezón.

JURADO OFICIAL

Comisario general, señor Eduardo Lasalle.

Jueces de partida, señores: Alfredo Santos, Pedro Vidal, Alejandro Merino y Martín Salinas.

Jueces de camino, señores: Francisco Guillet, Ernesto Román, Pedro Musett C. y Silverio Vargas.

Jueces de llegada para los infantiles, en el Tropezón frente al Retén de policía, señores: Guillermo Godoy y Francisco Godoy.

Cronometradores, señores: Antonio Robles, Emilio González y Rigoberto Saavedra.

Secretarios generales: Luis E. Salinas y Lorenzo Osorio.

Las inscripciones se cerrarán esta tarde a las seis de la tarde impostergablemente y por ningún motivo se recibirán en el punto de partida y están a disposición en Esmeralda 813.

SOL DE MAYO con UNION DEPORTIVA ESPAÑOLA.—En el Estadio Santa Laura se llevará a efecto mañana este partido de práctica.

La tarde deportiva se iniciará con un partido oficial del U. D. Española B y el Everton, por la competencia de la Asociación Santiago.

A segunda hora se medirán el Sol de Mayo con el U. D. Española.

MODERNA F. C.—Esta institución llevará a efecto mañana una romería a la tumba de su socio fundador señor Rodolfo González G.

Los socios se reunirán en la secretaría del Club, San Pablo 3314, a las 9 de la mañana, para dirigirse al Cementerio General.

UN CICLISTA BELGA NOS VISITA. — En la tarde de ayer recibimos la visita del deportista belga señor Gastón Van Gasse, quien realiza el raid ciclista Buenos Aires-Nueva York.

El señor Van Gasse, es portador del siguiente saludo para el Presidente de la Unión Ciclista de Chile de nuestros conocidos Francisco Ortega y Cosme Saavedra:

"Al incansable dirigente del ciclismo chileno, Presidente de la Unión Ciclista de Chile, señor Pedro Musset Castro, enviamos por intermedio del señor Van Gasse, un sincero saludo de sus afectísimos amigos, que no lo olvidan.

Mendoza, Stbre. 19 de 1926. — **Fco. Ortega.** — **Cosme Saavedra.**"

GIMNASIA

CLUB DE GIMNASIA CIENTIFICA.—Cita al Directorio para mañana, a las P. M. en Delicias 357.

Continúa abierta la matrícula del curso C. a cargo del vice-presidente del club, don Víctor J. Seguel, que funciona los Martes, Jueves y Sábado, de 7 a 8 P. M.

LAWN-TENNIS

COMPETENCIA INTER - CLUB DE LA ASOCIACION DE LAWN-TENNIS DE CHILE.—Las siguientes partidas oficiales se jugarán mañana:

Cuarta división

Santiago 3 con Sport Verein 2; cancha Santiago; hora, 9 A. M.

Quinta 2 con Palestina 2; cancha Quinta; hora, 9 A. M.

Internacional 4 con Ñuñoa 2; cancha Internacional; hora, 9 A. M.

Quinta división

Sport Verein 3 con Unión Deportiva Española; cancha Sport Verein; hora, 9 A. M.

Olimpia 4 con Santiago 4; cancha Santiago; hora, 9 A. M.

Internacional 7 con Chile; cancha Internacional; hora, 9 A. M.

Quinta 4 con Suizo 2; cancha Quinta; hora, 9 A. M.

Gath y Chaves 2 con Llano 2; cancha Gath y Chaves; hora 9 A. M.

Se recomienda una vez más a los señores capitanes que deben mandar los Lunes siguientes a las partidas, las planillas de los equipos que hayan ganado con sus respectivos resultados, a Agustinas 1148, oficina 6.

ATLETISMO

EN EL ESTADIO DE GATH Y CHAVES

EL INTERESANTE TORNEO DE MAÑANA DE LA DIRIGENTE LOCAL

La reunión atlética que la dirigente local llevará a efecto mañana a las 9 A. M. en los Campos de Gath y Chaves, promete tener un éxito señalado ya que la presencia de los mejores atletas que se encuentran en buenas condiciones de entrenamiento, harán de este torneo, una reunión del más alto interés.

La Asociación Atlética de Santiago se encuentra empeñada en preparar la delegación para el torneo nacional que se realizará durante los días 31 de Octubre y 1.o de Noviembre próximo en Viña del Mar y los competidores que mañana harán acto de presencia, pondrán a prueba su actual estado de preparación, con el fin de hacer méritos para formar parte de la delegación al próximo campeonato de Viña.

En estos antecedentes, estamos ciertos que este torneo alcanzará todo el brillo que merece, y que las diversas pruebas serán disputadas palmo a palmo por los atletas que quieren demostrar su buen estado de entrenamiento.

EL ORDEN DEL PROGRAMA

Empezará el torneo a las 9 de la mañana con las siguientes pruebas: 100 metros series. — Salto alto. — 1,500 metros planos. — Salto largo. — Disco: 800 metros. —Dardo y 10 mil metros planos.

El valor de la entrada se ha fijado en 40 centavos para todos los concurrentes sin distinción alguna, ya sean atletas directores o aficionados.

EL BAILE DE HOY EN HONOR DE LA PRENSA DEPORTIVA

SE EFECTUARA A LAS 9 P. M. EN EL SALON DE LA UNION DE PELUQUEROS

Esta noche, a las 9 P. M., se efectuará en el salón de la Sociedad Unión de Peluqueros, ubicado en Tarapacá 721, el baile organizado por el Centro Deportivo Atlántida.

La velada se iniciará a las 9 P. M. con un gran baile que será amenizado por la orquesta Montmartre.

Un bien servido buffet a cargo de una de las mejores pastelerías, servirá a precios módicos a los asistentes.

El local ha sido arreglado convenientemente de modo que preste amplias comodidades al público; además ha sido adornado profusamente con banderas y guirnaldas.

LOS INVITADOS

Han sido invitados de un modo especial todos los redactores deportivos de "La Nación", "El Mercurio", "El Diario Ilustrado", "Los Tiempos", "Las Ultimas Noticias" y la revista "Los Sports".

Además, el presidente de la ADA de Chile señor Alfredo Betteley; de la Asociación Santiago, señor Ithel Stewart; de la Unión Ciclista de Chile, señores Musset y Lassalle y varias otras personalidades de nuestro mundo deportivo.

EL VALOR DE LA ENTRADA

El valor de la entrada para este baile ha sido fijado en la módica suma de 2 pesos. Las señoritas tendrán entrada gratis.

COMISIONES DE LA FIESTA

Se han nombrado las siguientes comisiones que atenderán tanto a los invitados como a los asistentes:

Comisión de recepción, señores Luis Pezoa Guzmán, Juan de Dios Venegas, Guillermo Maldini S., Jenaro Tortora y Carlos Gorigoitía.

Comisión de buffet, señores Mariano Valiente, Humberto Romero y J. García.

Comisión de pue[illegible] Waldo Silva y Juan Valle[illegible]

Boletería, señor Eduardo Venegas.

LA LIGA METROPOLITANA DESIGNA INTERESANTES PARTIDAS PARA MAÑANA.—En nuestra edición de ayer, informamos sobre las partidas fijadas por la Liga Metropolitana para el día de mañana y no trepidamos de calificarlas como unas de las más importantes a realizarse en el día.

EN LOS CAMPOS DE SPORT DE ÑUÑOA

Sin duda alguna que la reunión anunciada en este estadio constituirá el espectáculo de mayor importancia del día, ya que en sus tres canchas se llevarán a efecto cuatro partidos de la división superior.

En la cancha número 2, a primera y segunda hora intervendrán el Barcelona contra Capitán Prat y el Morning Star con Escuela Normal, respectivamente, partidos que dadas las inmejorables condiciones de los participantes, es seguro que tendrán alternativas de interés.

En la cancha N.o 3 el Mac Kay con Sportivo Salto, harán el preliminar del encuentro entre Santiago y Nacional, lances que si se considera la excelente colocación que llevan en los cómputos, prometen resultar del más alto interés.

La cancha N.o 1 será escenario del esperado lance del Magallanes con Audax Italiano.

El sólo nombre de estos clubs y por el hecho que ambos poseen jugadores en sus filas de brillante hoja deportiva, ha logrado despertar este lance inusitado interés.

Sin duda alguna que esta reunión de las Campos de Sports de Ñuñoa logrará una numerosa concurrencia en la expectativa de buenas contiendas y además que con las nuevas aposentadurías se podrá presenciar cómodamente.

EN LA CANCHA GOLD CROSS

La cancha Gold Cross, ex-Academia de Humanidades, situada en Recoleta, servirá de escenario a los encuentros de los primeros y segundos cuadros del Gold Cross y Loma Blanca.

EN LA CANCHA DEL PATRONATO SANTA FILOMENA

El Small Star con su primer y tercer equipo debe jugar en esta cancha contra Unión Chilena I y Germinar III lance de las series livianas.

EXCURSIONISMO

CUERPO DE EXPLORADORES "PILOTO PARDO". — Mañana Domingo vereficará este cuerpo, la primera exploración del presente mes al paraje "Cerro Gordo", que se encuentra situado en los alrededores de Santiago.

La partida será desde Santos Dumont 1043, a las 5 A. M., debiendo llevar cada socio su equipo completo y rancho libre para un día.

ACTIVIDADES DEPORTIVAS DEL "JORGE MATTA". — En El Llano se verificará mañana Domingo a las 8 y media A. M., el tercer torneo atlético por equipos, de acuerdo con el siguiente programa: 800 metros, lanzamiento del dardo y salto triple.

A las 2 P. M. cítase esta tarde en la cancha a los "Amigos de la cancha". A las 4 P. M. en punto habrá ensayo del jazz y práctica de volley-ball.

—Cítase igualmente a los cadetes.

CUERPO DE EXPLORADORES MAGALLANES. — Mañana Domingo efectuará este Cuerpo la excursión que el Directorio ha organizado a la Vertiente El Canelo. La partida será a las 7 A. M. desde Vicuña Mackenna y Diez de Julio. Cada excursionista deberá llevar equipo y rancho para un día.

CUERPO DE EXCURSIONISTAS Y EXPLORADORES CAUPOLICAN. —Hay interés en los socios de este cuerpo por asistir a la excursión que se llevará a efecto el Domingo 3 al punto denominado Estrecho de Magallanes situado en el cajón del río Mapocho.

La partida se dará desde la secretaría a las 5 y media A. M.

El rancho es libre para un día y equipo completo.

CUERPO DE EXCURSIONISTAS SANTIAGO. — Mañana a las 6 A. M. partirán desde Alameda esquina de Serrano los excursionistas de esta colectividad con rumbo al Agua del León.

Este punto, que va siendo ya conocido, queda a más de una hora de camino de la Quebrada La Hermita, a continuación de Conchalí.

Por el entusiasmo reinante, es de esperar para esta ocasión que el grupo concurrente sea bastante numeroso. La sección femenina, por su parte, se apresta plena de entusiasmo para dar su buen número al agrupo general.

Esta noche, a las 11, partirán algunos socios dirigidos por el señor Luis Montenegro, desde la secretaría grupo explorador que seguirá la ruta del Agua del Palo y que atravesará la cima de los Corredores para incorporarse a los demás excursionistas en la mañana del día siguiente.

El rancho es libre.

HABANOS
SELECTOS XXXX
¢80 ¢60
YoFumo
REINA VICTORIA

Mitigal
contra la sarna
BAYER
Acreditadísimo y recomendado por los médicos. Limpieza en el uso.
No mancha la ropa. Desprovisto de olor.

Mitigal, M. R. Combinación sintética, conteniendo azufre combinado orgánicamente.

ESTAMOS CLAVADOS

CON UNA ENORME EXISTENCIA DE

BACALAO

Y PARA LIQUIDARLO, LO REGALAMOS AL PRECIO DE

$ 6.- el kilo

Garantizamos que este Bacalao es Noruego legítimo, sin espinas, de la mejor calidad y recién llegado

Almacenes Económicos

HAY UNO CERCA DE SU CASA

VASOS INQUEBRABLES

Val Saint - Lambert

UNO DURA POR VEINTE DE LOS OTROS

VIACAVA, HNOS. Y CIA.
VALPARAISO

TRAJES $ 175

DE MEDIDA, CASIMIR INGLES, FORROS DE LANA

REALIZA EL "CORTE INGLES"

SASTRERIA VILLASANTE Hnos. Ltd.

PUENTE 693 -:- Esq. ROSAS

BUEN DIBUJANTE

DE PROPAGANDA se necesita en

"LA NACION" DE 11 A 12 M.

REPUESTOS

: PARA :

Camiones "Republic"

ENTRE OTROS, LOS SIGUIENTES:

RESORTES delanteros
MANOMETROS para aceite
BOCINAS de pivotes
RESORTES de partida
COLLARES de embrague
PLATILLOS de embrague completos
RESORTES acelerador
CODOS de acelerador
HUINCHAS de frenos de 2½"
ANILLOS de émbolos
PASADORES de émbolos
CANDADOS de resortes
VALVULAS
TAMBORES de frenos,
Etc., etc.

— ACABAN DE RECIBIR —

Sus Agentes para Chile:

Graham, Rowe & Co.

HUERFANOS 1129 - 1133

PROXIMAMENTE:

CREMA EMBOTELLADA, EN BOTELLA AMERICANA "LA PRIMAVERA" PASTEURIZADA

LOS TRABAJOS EFECTUADOS EN LA MAÑANA DE AYER EN EL CLUB HIPICO

PISTA DE ARENA

Flemington
montado por L. González, y **Lockerbie**, por P. Silva, atropellaron 800 metros en 53 2|5; después de un descanso, repitieron la misma distancia en 52 2|5, llegando ambas veces iguales.

Garete
montado por un aprendiz, movió 800 metros en 53; después de completar la vuelta suave, repitió al momento igual distancia en 54 tres quintos.

Vaso de Oro
montado por Arm. Calderón, pasó a voluntad 800 metros en 54.

Bandazo
montado por L. Reyes, largó mil 200 metros en 1.20.

Nirvana
conducida por Arm. Silva, se floreó a voluntad sobre 1,000 metros en 1.9 1|5; después de un descanso repitió 1,200 metros en 1.24.

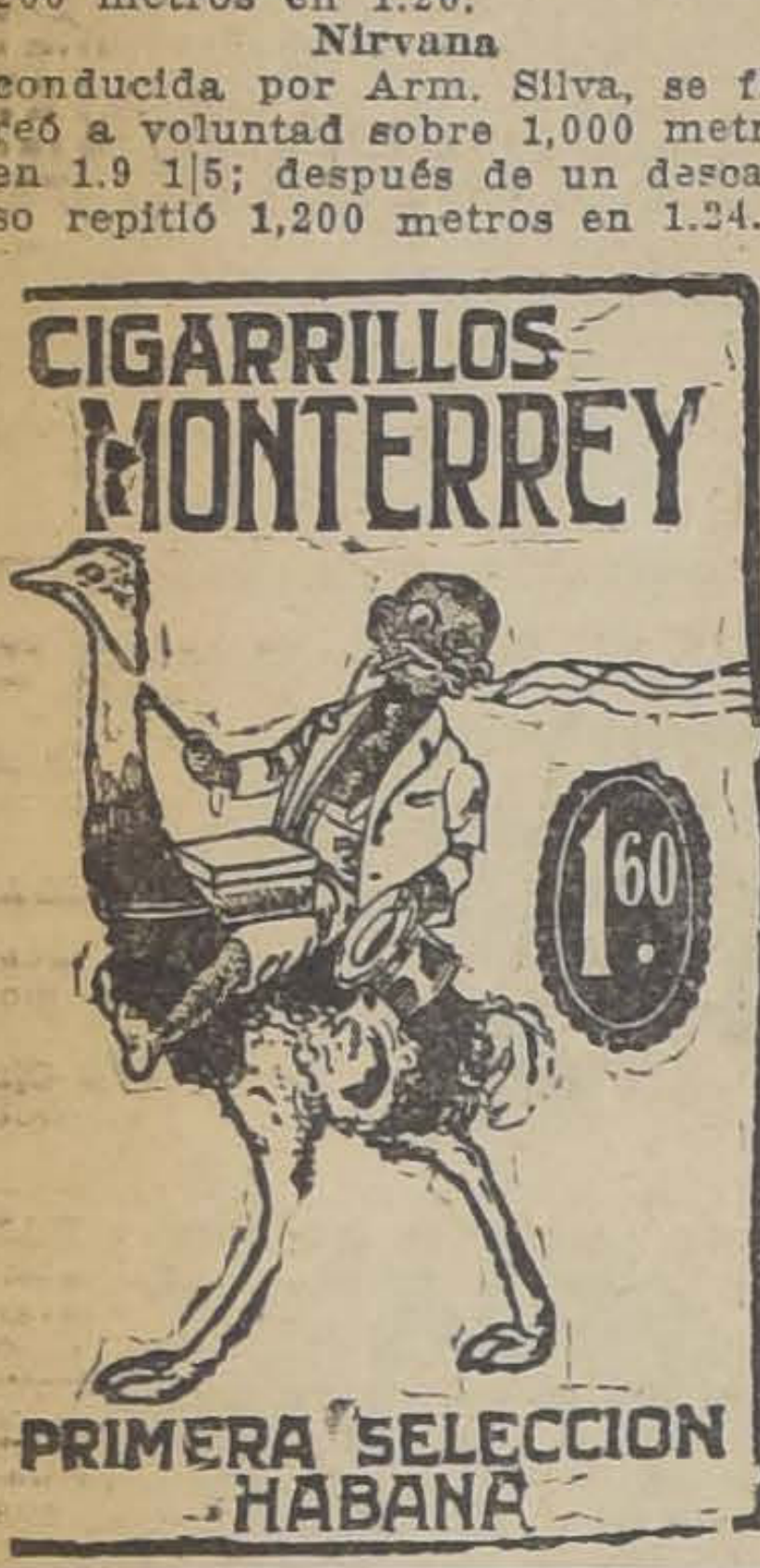

Pervai
montado por E. Rebolledo, largó 1,600 metros en 1.42 3|5.

Batum
montado por M. Vera, pasó una vuelta a voluntad en 2.23.

Kurichana
montada por P. Silva, movió 600 metros a voluntad, en 41; después de un descanso repitió 700 metros en 45 2|5.

Cursova
montada por O. Lanzoni, largó a voluntad 1,200 metros en 1.23 2|5.

Galette
montada por un aprendiz, pasó sin apuro 1,000 metros en 1.9 2|5.

Copa de Oro
montada por F. Rojo, largó al carrerón, 1,400 metros en 1.40.

Mary Pickford
montada por un aprendiz, movió 600 metros en 37.

El Veinte
montado por un aprendiz, largó 1,000 metros en 1.6 2|5.

Metrenquil
con la monta de P. Silva, atropelló 700 metros en 45 2|5; después de un descanso, repitió igual distancia en 45 1|5.

Desaforado
montado por L. González, atropelló 700 metros en 44 3|5.

Minué
montado por N. Ramírez, movió al carrerón 800 metros en 53 2|5.

Bol D'Or y Píndaro
montados por aprendices, pasaron 800 metros en 54 1|5, llegando iguales.

El remate de hoy

A las 3 P. M. de hoy tendrá lugar en el Tattersall de don Arturo Calvo M. el remate de los yearlings nacidos en 1924 en el Haras Ñipaco.

Pibe es el padre de los productos a rematarse y sus méritos como padrillo son por todos conocidos, ya que entre sus hijos se cuentan animales de la talla de Puff, Mucha Pena, Pochochingue, Partiquina, Pillullo, Penthatlon, Poema, Polín, Pilín, Malharia, Paradox, Fan Fan, etc.

El lote que se rematará hoy está formado por hijos de Pibe en Guinea, Miss Olga, Chilena, Marthe, Chicana, Dogaresse, Pánfila, Cocardo, Gay Simmer, Whist y Croqueta.

LOS TRABAJOS EFECTUADOS EN LA MAÑANA DE AYER EN EL HIPODROMO CHILE

PISTA PESADA.— (MANO DEL CHILE)

Astrónomo
montado por A. Sarmiento, pasó 400 metros en 26 2|5; después de un descanso repitió en 27.

Matasiete
montado por un aprendiz pasó 400 metros en 26 3|5; después de un descanso repitió en 25 4|5.

Peña Blanca
montada por I. Vergara pasó 800 metros a voluntad en 54 1|2.

Gouvernant
montado por C. Pombet pasó 400 metros en 26.

Agua Verde
montada por O. Núñez y **Cotton Wood** por un aprendiz pasaron 600 metros en 38 3|5, llegando iguales.

Itch
montado por C. Santander pasó 500 metros en 31 2|5.

Españoleta
por C. Rosas pasó 200 metros en 12 4|5; después de un descanso repitió en la misma forma.

Galeno
montado por C. Pombet pasó 400 metros en 27; después de un descanso repitió en 26 3|5.

Rafaelita
montada por C. Santelices, pasó 600 metros a voluntad en 40.

Rapide
montado por C. Pombet, pasó 600 metros en 40.

Lírica
montada por C. Pombet pasó 400 metros en 26 1|5.

Matorral
montado por M. Muñoz, pasó 1,000 metros en 1.8 4|5.

PISTA PESADA.— (MANO DEL CLUB)

Eclicse
montado por M. Rojas, pasó una vuelta en 1.45.

Artobero
montado por L. Carrasco, pasó una vuelta en 1.43.

Macaulay
montado por C. Pombet pasó 600 metros en 40 4|5; después de un descanso repitió en 40.

Kelso
montado por C. Pombet pasó 600 metros en 37 1|5.

Artagnan
montado por L. Carrasco, 300 metros en 20; después de un descanso repitió en 20 2|5.

PISTA LIVIANA

Latria
montada por M. Muñoz, pasó 400 metros en 25 1|2.

Verdot
montado por un aprendiz, pasó 400 metros en 26 3|5; después de un descanso repitió acompañado de **Turumba** 600 metros en 39.

Simplicísimus
montado por C. Santelices pasó 200 metros en 12 2|5.

L'Epatant
montado por O. Sepúlveda, pasó 200 metros en 12 2|5. Después de un descanso repitió lo mismo.

Platino
montado por O. Sepúlveda pasó 800 metros en 51.

Fan Fan
montado por O. Sepúlveda pasó una vuelta y 200 metros en 1.54 2|5, primera vuelta en 1.40.

EL ARRESTO DEL FALLIDO EN LAS QUIEBRAS

LA CORTE SUPREMA FALLO; PERO NO RESUELVE DIRECTAMENTE LA CUESTION.—EL ARRESTO NO ES PENA.—LA APLICACION AL CASO DEL CODIGO DE PROCEDIMIENTO PENAL

Oportunamente dimos cuenta de la resolución adoptada por el Juez del Tercer Juzgado Civil, don Pedro Ortiz que dispuso el arresto de un comerciante declarado en quiebra.

Esta resolución que fué recibida con gran aplauso en los círculos forenses y considera como salvadora en los círculos comerciales, fué revocada por la Corte de Apelaciones de Santiago y el asunto se llevó al conocimiento de la Corte Suprema.

Alegada la causa en este alto Tribunal, se produjo empate de votos; los Ministros señores Manuel Cortés y José Astorquiza estuvieron por confirmar la doctrina del Juez Ortiz y los Ministros señores Rojas y Cruz estuvieron por confirmar la de la Corte de Apelaciones. En conformidad a la ley, se llamó para dirimir el empate al Ministro señor Ricardo Anguita y después de oír nuevamente alegatos, con fecha de ayer se ha dictado la siguiente resolución:

Vistos: Habiéndose producido empate de votos como aparece de la resolución de 10 de Setiembre último corriente a fs. 23 vta. y siendo aplicable al caso la disposición del artículo 73 del C. de P. P., y eliminando la primera parte del considerando 14 hasta la palabra inaceptable se confirma la resolución apelada de 15 de Abril último escrita a fs. 10 se previene que en el empate producido, los señores Ministros Rojas y Cruz estuvieron por la confirmación y los señores Ministros Astorquiza y Cortés por la revocatoria.

Se previene igualmente que el señor Ministro Cruz estimó que al caso de que aquí se trata no es aplicable el Art. 73 del Código de P. P.

Los señores Ministros Astorquiza y Cortés tuvieron presente para revocar que según el decreto ley N.o 778 se restablecieron las disposiciones relativas al arresto del fallido en materia de quiebra contenidas en los artículos 1350 y 1391 y siguientes del Código de Comercio, sobre todo por referirse estos últimos exclusivamente al arresto de que se trata.

Publíquese y devuélvase.—**Agustín Rojas.—José Astorquiza.— Manuel Cortés.— Ricardo Anguita.— David Cruz.**

Entrevistados por nosotros varios abogados sobre este fallo, obtuvimos la apreciación acentuada que él no resuelve en forma directa la cuestión debatida y que, con el mérito de la opinión de los Ministros Astorquiza y Cortés y aún más con la opinión del mismo señor Cruz, que cree que no es del caso aplicar el Art. 73 del Código de Procedimiento Penal, queda subsistema la duda y con gran base la doctrina sustentada por el Juez Ortiz, en orden que proceda el arresto del fallido.

El Tribunal en su fallo ha hecho aplicación del Art. 73 del Código de Procedimiento Penal que dice a la letra "En los Tribunales colegiados toda decisión debe ser adoptada por mayoría de votos conformes pero si la mitad de los votos uniforma a favor del reo ya para imponerle una pena menor la que le asignan los votos de los demás jueces, aquella opinión formará sentencia.

Si se produce empate acerca de cuál es la opinión que favorece más al reo, prevalecerá la que cuente con el voto del miembro más antiguo del Tribunal".

Como se ve, se nos dijo la aplicación del referido Art. es totalmente improcedente, ya que en el caso cuestionado no se trata de absolver n'ngún reo ni de aplicar alguna pena.

Además el Código de Comercio establece que el arresto no tiene carácter de pena.

MOVIMIENTO HABIDO EN 1.º DE OCTUBRE DE 1926

CORTE SUPREMA

PRIMERA SALA

Relator, señor Novoa.

1 Guillermo del Río contra Rómulo Aravena, acuerdo; Red. señor Lagos.

2 Hucke Hermanos y Cía. con Dirección Impuestos Internos, acuerdo; Redactor señor de la Fuente.

4 Fidel Jofré con Margarita Alarcón v. de T. y otra; fallada; corresponde conocimiento a la Corte de Talca.

5 J. Arturo Yávar con Agustín Ide, acuerdo; Red. señor Bezanilla.

Las demás suspendidas.

Alegaron:

Don Franklin Otero, por el recurso en la primera; don Bernardo Muñoz, contra el recurso en la misma; don Alfredo Egaña, por el recurso y don Francisco Fonck, contra el recurso en la 2.a; y se anunciaron, don Arturo Yávar, por el recurso y don Bernardo Palacios, contra él en la 5.a.

SEGUNDA SALA

Relator, señor Fontaine.

1 Recurso de amparo de Ernesto Muzzio, fallada, confirmada.

2 Rosa Fuentevilla de Aspillaga con Elicerio Quiroga y otro, pendiente.

Las demás no vistas.

Alegaron:

Don Daniel Schweitzer, apelando y don Manuel Cabezón, confirmando, en la 1.a; y don Eugenio Ortúzar, por la apelación y don Guillermo Rivera, contra la apelación en la 2.a y quedó pendiente.

Falladas de acuerdo:

Recurso de hecho de Bernardo con Fox Cecil, ha lugar; Damian Saavedra con Leoncio Baeza, ha lugar forma; Red., señor Bezanilla Silva; Francisco Huerta contra Enrique Ugarte, sin lugar forma; Redactor señor Rojas.

CORTE DE APELACIONES

PRIMERA SALA

Relator, señor Ortúzar.

Agregada:

Juan Castagnetto contra Francisco Herrera y otros, fallada.

Agregada:

Contra Neculman Guevara, fallada.

1 Mercedes Carreño de López con Santiago López y otro, en acuerdo.

2 Eximición militar de Pedro Bustamante, fallada.

Las demás no vistas.

Alegaron:

En la 1.a agregada: don Alfredo Cañas O., revocando.

En la 2.a: agregada: don Amadeo Gianini, revocando.

En la 1.a de la tabla: don Justiniano Guessalaga con don Nicanor Elgueta.

Falladas de acuerdo:

Francisco Pérez Lavín con Osvaldo Miranda y N. Chávez.

Juana Pabla Rubilai y otra con J. Arsenio González y el Fisco.

Falladas en Cuenta:

Contra Juan Díaz Alvarado. Contra Urbano Escobar Martínez. Contra Manuel Jesús Díaz.

Escobar José María y otra (Su Suc. Nombramiento de Compromisario).

Ricardo Olivares. Partición de bienes.

Amalia Almarza y otra con Hernán Rivera.

SEGUNDA SALA

Relator, señor Videla.

1 A. Silva con J. Ghiardo. Sin Tribunal.

2 W. Keay y otros contra V. M. Arce. Mal anunciada.

4 E. Bertozi con R. Méndez. Acuerdo.

5 Partición bienes de L. Santander, confirmada.

7 M. T. Arce con A. López, mal anunciada.

13 Rosa Leigthon v. de R. con M. Ghilisasti y otros, mal anunciada.

14 Idem. Idem.

16 Mac Donald y Gómez con FF. CC. del Estado, mal anunciada.

No vistas las demás.

En acuerdo:

Arenas Pedro con Braden Copper Co., de ayer.

Fallada de acuerdo:

A. de la Cerda con J. Charlín, confirmada, de menor cuantía.

Alegaron:

En la 4.a don Senén Conejeros, revocando con don G. Contreras.

En la 5.a don Sinesio Riquelme con don Senén Conejeros.

En la continuación de la 1.a de ayer don Joaquín Irarrázaval con don Armando Marchant.

TERCERA SALA

Relator, señor Bernales.

1 Paulo Marín Pinuer con Enrique Zañartu Prieto y otros, confirmada.

2 Tercería Vorber Seckel en juicio Varas con Alvarez, en acuerdo diligencia.

La N.o 3 suspendida y las demás no vistas.

Alegaron:

Don Littré Quiroga con don Pedro Marín Pinuer en la 1.a.

Don Santiago Lazo con don Carlos Varas en la 2.a.

CUARTA SALA

Relator, señor González Campos.

1 Benjamín Fischer con Fisco. Acuerdo.

No vistas las demás.

Agregada:

Contra Martín Rojas C., tramitada.

Falladas de acuerdo:

J. Espinoza con FF. CC. del E., confirmada.

M. Sies, confirmada.

Dtor. Gral. del Trabajo contra J. Barja, confirmada.

Dtor. Gral. del Trabajo contra N. Zambrano, confirmada.

Partición de los bienes de Dña Blanco, revocada.

Alegaron:

En la 1.a don Julio Lagos con don Horacio Fabres.

INDUSTRIA Y COMERCIO

BOLSA DE COMERCIO

MOVIMIENTO

Importante mercado en papeles de subido precio se vió durante el día de ayer en la Bolsa de Comercio.

Se transaron gruesos lotes de Fortunas, Oplocas y Morococalas, etc.

Durante la segunda rueda se llevó a efecto el remate de los Viernes, que fué de regular importancia.

En bonos se adjudicaron 490,000 nominales.

SUBIERON

BONOS. Garantizador 8, de 25 a 26; Hip. Valparaíso, de 84 3|4 a 85; Electricidad Ind., de 34 a 34 1|2.

BANCOS: Italiano, de 74 3|4 a 75; Nacional, de 66 1|2 a 67.

MINERAS: Covadonga, de 0.95 a 1; Higuera, de 3 a 3 1|2; Minerva, de 4 1|4 a 4 1|2; Morococala, de 45 1|4 a 46 1|4; Patiños, de 288 1|2 a 290.

SALITRERAS: Loa, de 36 a 36 1|4.

INDUSTRIALES: Ast. Habas, de 50 a 52; Electro Metalúrgica, de 23 a 25 1|2; Vapores Ord., de 18 1|4 a 19; Tabacos, de 79 1|2 a 79 3|4.

BAJARON

BONOS: Caja 8 1|2, de 94 a 93 1|4; Caja 8-1, de 98 a 97 1|2; Hip. 7-1, de 84 a 83 3|4; Hip. 8-1, de 89 1|2 a 89 3|8.

BANCOS: Chile, de 201 a 200.

MINERAS: Carolina, de 9 a 8 3|4; Condoriaco, de 2 3|4 a 2 3|8; Chacaltayas, de 7 1|2 a 7 1|8; Cerro, de 40 3|4 a 40 5|8; Disputada, de 17 5|8 a 17 1|2; Electra, de 7 1|2 a 7 1|4. Kumurana, de 2 3|4 a 1.70; Kala Uyu, de 9 1|4 a 8 3|4; Onix, de 33 a 29 1|2; Oplocas, de 137 a 135; Santo Cristo, de 1 3|4 a 1.20; Tocopilla, de 83 1|2 a 83.

GANARERAS: Fuegos, de 151 a 150.

INDUSTRIALES: Papeles y Cartones, de 161 a 150; Volcán, de 32 a 31.

OPERACIONES EFECTUADAS AYER

PRIMERA RUEDA

3000 Caja 7-1, 89
26000 Caja 8-1|2, 94
80000 Caja 81, 97 3|4
23000 Hipotecario 8-1, 89 1|4
4000 Hip. 8-1, 89 1|2
58000 Hip. 8-1, 89 1|4
10 Funicular, 20
200 Gatico, 5
450 Banco Chile, 200
200 Disputada, Oct. 28, 17 1|2
700 Morococala, Oct. 14, 45 1|2
200 Tocopilla, Oct. 14, 83
200 Patiño, Oct. 28, 289
600 Patiño, Oct. 28, 290
200 Patiño, Oct. 24, 289
1000 Patiño, Oct. 28, 291
500 Patiño, Oct. 28, 290 1|2
500 Oplocas, Oct. 28, 135 1|2
500 Oplocas, 14 Oct., 135
600 Oplocas, Oct. 14, 135 1|4

SEGUNDA RUEDA

53000 Hip. 8-1, 89 1|2
15000 Hip. 8-1, 89 3|8
20000 Caja 8-1|2, 93 1|2
80000 Caja 8-1|2, 93 1|4
124000 Caja 8-1, 97 1|2
4000 Caja 7-1, 89
6 Banco Chile, 200
105 Banco Nacional, 67
150 Papeles y Cartones, 150
250 Volcán, 31
750 Rupanco, 28
166 Fuegos, 150
500 Kala-Uyu, Oct. 14, 9
500 Kala Uyu, Oct. 14, 8 7|8
1100 Morococalas, Oct. 14, 45 1|2
100 Morococalas, Oct. 28, 45 1|2
1100 Morococalas, 28 Oct., 45 3|4
200 Morococalas, 45 3|4
500 Gatico, Oct. 28, 5
500 Kelluani, Oct. 14, 5 3|8
£ 1.000.0.0 Electricidad Ind., 34 1|2

REMATE

12 Electro Metalúrgica, 25 1|2
1000 Condoriaco, 2 1|2
400 Condoriaco, 2 3|8
26 Malvoa, 6 1|2
1000 Santo Cristo, 1.10
600 Santo Cristo, 1.20
100 Kumurana, 1.70
1 Banco Chile, 200
1700 Covadonga, 1
100 Onix, Oct. 28, 29
100 Onix, Oct. 28, 30
2156 Higuera, Oct. 14, 3 1|2
100 Onix, Oct. 14, 28 1|2
100 Onix, Oct. 14, 28

PRECIOS DE COMPRADOR O VENDEDOR AL TERMINAR LAS RUEDAS

TITULO	COMPRADOR Cantid.	COMPRADOR Precio	VENDEDOR Cantid.	VENDEDOR Precio
BONOS				
Caja 8-1	20000	97½		
Caja 8 1|2	2000	93¼		
Caja 7-1	6000	89		
Hipot. 8-1	2000	89⅜	57000	89½
Hipot. 7-1			10000	83¾
Garant. 8	17000	26		
Carant. 8 1924	20000	27¼		
£ Elect. Ind.	400	34		
BANCOS				
Chile	106	200	100	201
Nacional	200	67		
Italiano	500	75		
MINERAS				
Caylloma Oct. 28	500	3¾	200	3⅞
Colquiri, Oct. 28	30	7⅛		
Cerro, Oct. 28	100	40½		
Chacaltaya, Oct. 28			300	7½
Dichas, Oct. 28				2¼
Disputadas, O. 28	200	17¼		
Florida, Oct. 14	200	1¾	200	2
Gatico, Oct. 28	500	5	200	5⅛
Kala Uyu, Oct. 14	200	8¾		
Kelluani, Oct. 14	100	5⅜		
Lebu Pref. Oct. 28			800	5¼
Minerva Oct. 28	200	4¼		
Minera, Oct. 28	200	17¾		
Morococala, Oct. 28	1000	45½	300	45¾
Penco	1000	0.60		
Onix, Oct. 28	500	30	300	31
Oploca, Oct. 28	200	135		
Oruro, Oct. 28	200	30½	200	31
Patiño, Oct. 28	1000	291		
Salvador, Oct. 28.	100	2¾	1200	3
Tocopilla, Oct. 28	100	83		
Electra	200	7¼	200	7¾

TITULO	COMPRADOR Cantid.	COMPRADOR Precio	VENDEDOR Cantid.	VENDEDOR Precio
SALITRERAS				
Loa			100	46¼
GANADERAS				
Gente Grande	100	56	100	57
Fuegos			100	150
INDUSTRIALES				
Gas			11	54
Papeles y Cartones			150	160
Funicular			50	20
Elect. Ind.	100	41½		
Transportes Unid.			30	40
Vapores Ord.	100	18¾	200	19⅛
C. Melón	200	44½		
Vapores Pref.	40	43		
Volcán	150	31	200	31½
Cervecerías	200	54		
SEGUROS				
Chilena Cons.			24	31
CIERRE A LAS 4.30 P. M.				
CAMBIO:		39.20		39.30
Morococala, O. 28		46¼		
Patiño, Oct. 28		290		
Oploca trans, O. 28		135		
Vapores Ord. O. 28		19		
Minerva tr. O. 14.		4½		
Chacaltayas, O. 28		7¼		
Cerro G. Oct. 28		40⅝		
Kala Uyu, Oct. 14.		8 3|4		
Carolina, Oct. 14				8¾
Electra, Oct. 14				7¼
Onix, Oct. 14				29½

OPERACIONES EN VALPARAISO

PRIMERA RUEDA

100 Tabacos, 79 3|4
800 Vapores Ord., Oct. 28, 18 1|2
100 Vapores Ord., Oct. 28, 18 5|8
400 Cristo, Oct. 14, 1 1|4
100 Vapores Ord., 18 3|4
100 Banco Italiano, 75
29000 Hip. Valparaíso 8-1, 85
100 Electricidad, Oct. 28, 7 5|8

CAMBIO

Vended 39.30
Comprador. 39.20

SEGUNDA RUEDA

54 Loa, 37
200 Astilleros Habas, 52
2000 Morococala, Oct. 14, 45 3|4
80 Banco Chile, 200

REMATE

600 Garici, 4 1|2

CAMBIO

Vendedor. 39.30
Comprador 39.20

CAMBIO

TIPO DE VENDEDOR

COMERCIAL. . . . . . $ 39.30
1 PESO PAPEL VALE 6 3|32
£ POR DOLARES. . . 485 1|4

BANCO LONDRES Y AMERICA DEL SUD LTD.

Antes Banco de Londres y Río de la Plata Ldo.)

Cambio sobre el Exterior

PLAZA	90 D. V.	Vista
Londres	39.40	39.90
París	22.70	22.90
Amberes	22	22 1|4
Nueva York	8.14	8.21
España		1.24 .4
Italia		30.20
Brasil		40.00
Uruguay		8.42
Argentina		3.37 1|2
Holanda		3.29
Suiza		1.58 3|4
Siria		40.00
Portugal		40.00
Panamá		40.00
Perú		40.00

Cotizaciones de metales

Cablegrama sobre cotizaciones de los metales correspondientes al día de ayer.

Estaño: £ 315.10.0 al contado.. Subió 6.15.0.

A plazo: 303.15.0. Subió, 4.0.0.

Cobre Standard: £ 58.5.0 al contado. No varió.

A plazo: 59.0.0. No varió.

Plata: d. 26 1|8 al contado. Bajó, 5|16.

MATADERO PUBLICO

Los corrales de este establecimiento encerraron ayer el siguiente ganado para la venta de hoy:

Ganado mayor		Ganado menor	
Bueyes	109		
Novillos	201	Corderos	1185
Vacas	114	Cerdos	134
Q. vivos	31	Cabros	3
Id. en vara	15	Terneros	53
Total	470	Total	1375

PRECIOS DE LAS CARNES POR KILO

Ayer se fijó el siguiente precio para la venta de hoy:

Carne de buey, 1.a	1.90	a	2.00
Id. de 2.a.	1.70	a	1.80
Id. de 3.a.	1.00	a	1.60
Carne de novillo, 1.a	1.90	a	2.00
Id. de 2.a.	1.70	a	1.80
Id. de 3.a.	1.00	a	1.60
Carne de vaca, 1.a.	1.95	a	2.05
Id. de 2.a..	1.70	a	1.90
Id. de 3.a.	1.00	a	1.60
Carne de cordero, 1.a	2.60	a	2.80
Id. de 2.a	2.20	a	2.40
Id. de 3.a..	1.60	a	2.00
Carne de oveja, 1.a	2.00	a	2.20
Id. de 2.a.	1.60	a	1.80
Id. de 3.a..	1.00	a	1.40
Carne de cerdo, 1.a	2.50	a	2.60
Id. de 2.a..	2.20	a	2.40
Id. de 3.a..	1.60	a	2.00
Grasa en rama.	1.70	a	1.80
Sebo de ovejuno.	1.30		
Cuero de buey.	1.60		
Cuero de novillo.	1.60		
Cuero de vaca.	1.70		
Cuero de ternero.	3.00		
Cuero de ovejuno pesos la docena.	80.00	a	140

COMPAÑIA DE SALITRES Y FERROCARRIL DE AGUA SANTA

CITACION A JUNTA GENERAL ORDINARIA DE ACCIONISTAS

DIVIDENDO Núm. 97

Por orden del Consejo Directivo, se cita a los Señores Accionistas a Junta General Ordinaria para el Jueves 14 de Octubre, del presente año, a las 3 P. M., en la Oficina de la Compañía, Prat 192, con el fin de darles cuenta de la Memoria y Balance correspondientes al primer semestre de 1926.

Igualmente, para los efectos de la Reunión y del Dividendo N.º 97, de **DOS CHELINES SEIS PENIQUES (2|6) por acción,** acordado por el Directorio, quedará cerrado el Registro de Accionistas desde el 6 hasta el 18 de Octubre inclusive.

El pago del Dividendo se hará desde el 18 de Octubre en moneda corriente, por el Banco de A. Edwards y Cía., en sus Oficinas de Valparaíso y Santiago, al tipo de cambio a la vista del día de la Reunión General; los Accionistas que deseen su Dividendo en Letras sobre Londres, se servirán avisarlo por escrito a la Gerencia, antes del 6 de Octubre, siendo entendido que no se extenderán Letras por sumas menores de £ 20.

Valparaíso, Setiembre 29 de 1926.

JUAN E. LYON,
Gerente.

Oct—14

SOCIEDAD EXPLOTADORA de TIERRA DEL FUEGO

DIVIDENDO 62.o

Desde el Lunes 27 de Setiembre, se pagará el dividendo final de tres chelines y tres peniques por acción, acordado en la Junta General Ordinaria de Accionistas.

El pago en moneda corriente, con la rebaja por el impuesto a la renta, se hará a razón de $ 6 por acción, suma fijada en conformidad al aviso anterior.

Valparaíso, 24 de Setiembre de 1926.

EL DIRECTOR-GERENTE.

Oficina de la Agencia en Santiago
MONEDA 1103

Oct—5

ASEO GENERAL

DEL INTERIOR DE LAS CASAS

Considerando que en esta época tiene lugar la reproducción de las moscas y de otros insectos, y, por recomendación del señor Director General de Sanidad, la Intendencia Municipal ruega a los vecinos de Santiago, tengan a bien practicar un aseo general en el interior de las casas, antes del cinco de Octubre próximo.

O—8

Los mejores PARACHOQUES
LIQUIDAMOS
Al precio más bajo que hay en Plaza
JOSE BOVE e Hijo
SAN ANTONIO 46
Teléfono 47 — Casilla 3318

DESEO
tomar en arriendo casa pequeña, amoblada, con instalación de baño, en barrio central.
Dirigirse:
E. H. — CASILLA 3457

6 DIAS
Le ofrecemos a usted para que nos mande hacer el traje, por la mitad de su valor; fíjese bien: "SOLO POR LA MITAD", compruébele hoy mismo acudiendo a la sastrería
"EL PRECIO FIJO"
DELICIAS 2675, CASI ESQUINA SOTOMAYOR
JOSE SALAZAR Y CIA.

INSTITUTO BIOLOGICO
de la
Sociedad Nacional de Agricultura
Llano Subercaseaux: Fernando Lazcano 300 — SANTIAGO — Teléfono 58, San Miguel — Casilla 537 — Dirección telegráfica: "Biológico", Santiago
VACUNAS PREVENTIVAS
CONTRA EL
CARBUNCLO BACTERIDIANO
ESPORO - VACUNA — SUERO VACUNA
VACUNACION INTRADERMICA
El Instituto cuenta con personal idóneo para enviar a los fundos, en condiciones muy ventajosas para los agricultores, pues la Empresa de los Ferrocarriles, reconociendo la importancia de este servicio, ha facilitado pases gratuitos a nuestros vacunadores, para contribuir de este modo al fomento de la ganadería del país.
SOLICITE INFORMES DETALLADOS

AVISOS ECONOMICOS

1.—Avisos judiciales.

POR AUTO 5.o JUZGADO CIVIL de 10 del actual, declárase en quiebra a Américo Bertoni, nombrándose síndico a don Bernardo Muñoz y fijándose primera junta de acreedores el 29 de Octubre próximo, a las 14 horas. Actuario. 29-O

REMATE JUDICIAL. — El 4 DE Octubre próximo, a las 3 P. M., saldrá a remate ante el señor Juez del 2.o Juzgado Civil de Mayor Cuantía, de Santiago, la propiedad de la calle San Cristóbal N.o 25, de esta ciudad, antes números 103, de la manzana de terrenos de la Recoleta Dominica). Mínimum: $ 16,500. — El precio lo pagará el subastador, reconociendo deuda al Banco Hipotecario de Chile, reducida a $ 6,579.79, y el resto al contado. Bases en dicho Segundo Juzgado, expediente del Banco mencionado con Sucesión Carlos Zúñiga, en cuya oficina pueden consultarse los títulos y el avalúo. — Boleta: $ 1,600. — El Secretario. 2-O

REMATE JUDICIAL. — EL 5 DE Octubre próximo a las 3 P. M., saldrá a remate ante el señor Juez del segundo Juzgado Civil, de Mayor Cuantía, de Santiago, la propiedad N.o 154, de la calle San Alfonso de esta ciudad. Mínimum: $ 53.333.34. El precio se pagará, reconociendo deuda al Banco Hipotecario de Chile reducida a $ 1,463.82 y el resto al contado. Bases en el juzgado expresado juicio de dicho Banco con Domingo Larco y otros. Títulos en el Banco Hipotecario de Chile. — El Secretario. 2-Oct.

POR AUTO 5.o JUZGADO CIVIL DE 10 del actual, declárase en quiebra a Américo Bertoni, nombrándose síndico a don Bernardo Muñoz y fijándose primera junta de acreedores el 29 de Octubre próximo a las 14 horas. 28-Oct.

REMATE: EN COMPARENDO CElebrado con fecha siete del presente en la partición de los bienes de don Seleuco G. Cano, se acordó sacar a remate las quintas números ciento sesenta y cinco y ciento sesenta y seis de la ciudad de Traiguén. Se fijó para la subasta el día 4 de Octubre próximo a las 4 P. M. en la secretaría del 4.o Juzgado Civil de Santiago. Este remate se hará en un sólo lote. Mínimum: $ 2,500. Deslindes y demás antecedentes: Secretaría 4.o Juzgado Civil, Santiago. — El Secretario. Oct. 9

REMATE JUDICIAL DE 2,500 ACciones, Compañía Salitrera "Carmen de Taltal", el Lunes 4 de Octubre a las 10 de la mañana en mi oficina, Agustinas 865, que se venderán al mejor postor, por decreto del señor Juez Letrado del primer Juzgado del Crimen en la querella Manuel Rosselot con Alberto Rivera. Títulos y traspasos en la Compañía. — Víctor Araya. Martillero de Hacienda. 4-O

POR DECRETO DE 8 DE SETIEMbre concedióse a don Alfredo, doña Carlota y doña Julia Vildósola Jonoso, la posesión efectiva de doña Isabel Vildósola Donoso.

2.—Arboles, plantas y semillas. (Compra y venta)

SEMILLAS EUCALIPTUS, MACROcarpa y cuesco de palta, compro. Av. Vicuña Mackenna 2. O-4

FLORES PARA PERSONAS DE gusto. La Flor. Rosas 1179.

3.—Automóviles, afines y accesorios. (Compra - venta y composturas)

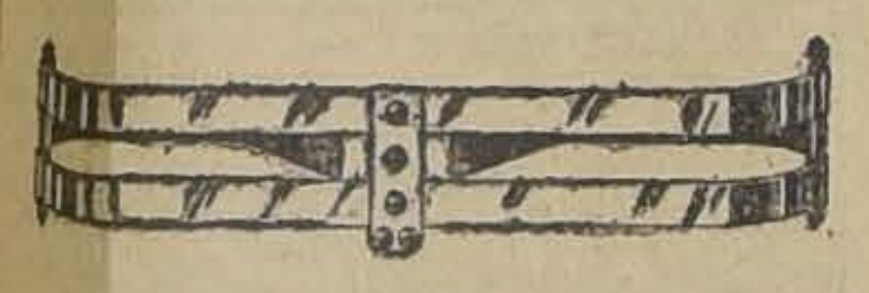

PARACHOQUES PARA TODA CLAse de autos. Fabrica y coloca: Taller de Niquelaje: ROSAS 2020. 6-Oct.

BESA & Cía. Ltda DELICIAS 950

CAMIONES PARA CARGAS Y PASAJEROS, DESDE $12.800 PARA TODOS USOS É INDUSTRIAS

23-Oct.

AMORTIGUADOR

Apco Ford. Suavidad. Confort. Duración. Amortigua, no sujeta. Sujetar no es amortiguar.—**René de Teeán M.** Plaza Brasil. 8-Oct.

GARAGE PARA AUTO-CAMIONES Brockway, **SOTOMAYOR 51.** Trabajos rápidos y garantidos. Precios bajos, al contado. — **Rosenqvist y Cía Ltda.**

14-Oct.

GONDOLA BROCKWAY EN PERfecto estado garantida, con su motor nuevo, recorrido Matadero, se vende. Tratar, Delicias 3928. 2-O.

CAMIONCITO CARGA LIVIANA, gran ocasión vendo. Av. España 47. 2—O.

DOY EN ARRIENDO CAMION FIESta Estudiantes. Coquimbo 1170. 2-O.

AUTOMOVIL TURISMO EN PERfecto estado, poco uso, vendo. San Martín 64. O-8

CAMIONES DE REPARTO "FORD"

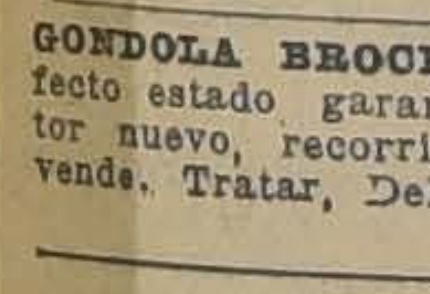

Repuestos legítimos Ford. Neumáticos diferentes marcas. **Pedro Medina**, Agente autorizado Ford. **SAN DIEGO 1270** 17.Oct.

TALLER ELECtrico completo. Carga de baterías por la estación más poderosa de Santiago. Profesional inglés. Consulte precios: **SOTOMAYOR 51. — Garage Brockway.** 16-Oct.

AUTO PERMUTO POR MOTO CON side-car. Merino, San Martín 19. 20—Oct

GONDOLA "REPUBLIC", BUS, Con recorrido, permuto por buen coche de turismo. Rosas 1657. 3-O

COMPRO PATENTE DE 1.a CLASE para auto particular, dirigirse, 21 de Mayo 557. 3-O

SE VENDE UNA GONDOLA CON recorrido, San Pablo, se dan facilidades de pago. Tratar: calle Paz N.o 1045. 20-O

GONDOLA CASI NUEVA, VENDO, es la mejor marca con su patente y muy buen recorrido. Bascuñán Guerrero N.o 139. 2-O

DODGE COUPE, ELEGANTE, FLAmante, vende o cambia por propiedad. F. Correo 5. 2-O

VENDO DE OCASION, BROCKWAY, semibús, nuevo, recorrido Matadero, 8 mil pesos contados y facilidades. San Diego 1412 altos. 2-O

AUTO PARTICULAR BIEN EQUIpado, siete asientos, motor recién ajustado, partida automática en perfectas condiciones, vendo en 6 mil pesos. 2—O.

FORD PARTICULAR CERRADO en 2,500 pesos. San Diego 743. 7—O.

$ 2,500 REGALO FORD SPORT DOS asientos sin uso. R. Soza. Casilla 1411. 4-O

VENDO GONDOLA FORD FLAMANte, nueva. Av. San Eugenio N.o 90. Frente Estación Ñuñoa. O 2

CARROCERIA SANTIAGO

CONSTRUYE CARROCERIAS PARA GONDOLAS Y CAMIONES FORD PRECIOS INCOMPETIBLES

EJÉRCITO 724

BUICK SEIS CILINDROS, SIETE asientos, vendo de ocasión. Avenida España 47. O—3

GONDOLA FORD 5599, LINEA Blanqueado, vendo facilidad pago. O-2

GONDOLA BROCKWAY RECORRIdo Leones-Apoquindo, véndese. Datos Inspector Mapocho. 6—O.

OCASION: VENDO CARROCERIA Sport para Chassis Ford. Ultimo modelo. Delicias 119. 3-O

COMPRO PATENTE PARTICULAR, Ford, Agustinas 2367, de 11 a 2.

VENDO CAMION 4 TONELADAS por viaje Europa en perfecto estado $ 17,000. Verlo Domingo 8 a 12.— Avenida Matta 905. 3—O

CAMION CARGA FORD, TOMO EN arriendo. Lira 1750.

CAMION FORD NECESITO TENGO fletes por trabajar a medias. Escanilla 483. 3—O

GONDOLA FORD 5712, VENDO, recorrido Palma, estilo municipal. Facilidades de pago. Tratar en la misma. 4—O

GONDOLA BROCKWAY BUS, CASI nueva, con recorrido Alameda, vendo por viaje urgentísimo. Tratar: Rosas 1355, de 8 a 10 A. M. y 1 a 2 P. M. O—3

AUTOMOVIL JORDAN, TURISMO, 7 asientos, flamante, se vende. Herrera. Carmen 56. O—3

ESSEX CUATRO CILINDROS, FLAmante, como no hay mejor, vende de ocasión. San Antonio 816. O—4

FORD BONITO TIPO SPORT, DE gran ocasión vendo, Alvaro Martínez P. Huérfanos 819. O-3

DODGE PERFECTO ESTADO, TENgo encargo de vender, casi regalado. Delicias 950. Besa. Verlo de 10 a 12.

OAKLAND, CORRECTA MARCHA, barato. Sotomayor 761. O-4

CAMIONCITO DE CAMBIO, GRAN ocasión, vendo. Ejército 756, casa 19.

VENDO FLAMANTE AUTOMOVIL Chalmers turismo, 7 asientos, garantido en espléndidas condiciones. Echaurren 104.

OCASION: POR VIAJE VENDO góndola Brockway recorrido Pila definitivo cuatro forros nuevos; doy facilidades o cambio por propiedad. Tratar, Inspector Mapocho.

4.—Animales. (Compra y venta)

VENDO BURRAS LECHERAS, REcién paridas. Huemul 1906. 3—O

VACAS RECIEN PARIDAS DE 10 a 15 litros se venden. Romero 2736. 2—O.

CORDEROS BENEFICIO A COMIsión, tratar: Matadero Público, N.o 2. Poniente. o Chiloé 1248. Clemente Oliva e Hijo. 6-O

VENDO CABRA PREÑADA Y CAbro, precio: $ 80. Santiago Concha 1561. 3—O

PERRO POLICIAL Y PERRA FINA grande, especial cuidado quintas, vendo ocasión. Avenida Macul 2955. 2—O

100 CABALLOS TIPO EJERCITO, nuevos, sanos, gordos, mansos, silla. Alzada, 1.50. Vendo Huérfanos 1260. Tratar: de 2 a 5. 2-O

COMPRO 300 CABRAS DEL PAIS, Agustinas 1082-A. 4—O

NECESITO URGENTE BONITA pareja caballos negros percherones. Arturo Prat 607. O—3

VENDO LINDA PERRA POLICIAL, raza fina. Picarte 246. O—3

5.—Alhajas, joyas, monedas, etc. (Compra y venta)

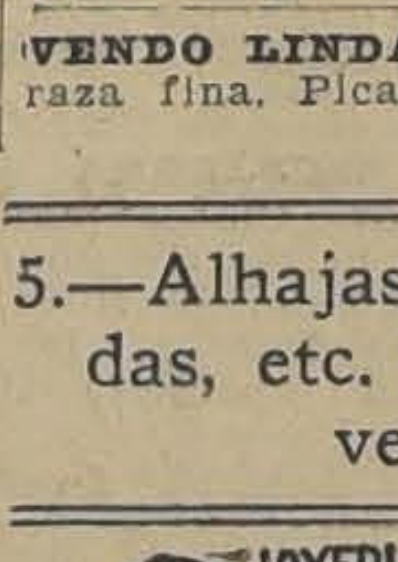

ALO... ANDA A "LA ROYAL", seguro que te prestarán el máximum del dinero por mis joyas.

SIN COMPETENCIA. — ESTADO 30. Relojes ancla 18 k., $ 145. Compromisos 18 k. $ 65 par de 10 gramos. Artículos para regalos. Pedidos de provincia contra reembolso. **C. MOTTA, Estado 30.** Oct—4

VENTA DE RElojes por correo. Pida catálogos. Relojería Omega. **Ahumada 334.**

S. ROSSETTI. — San Antonio 285. — Argollas oro, 18 k., Ref., desde $ 20 par grabadas.—Relojes pulsera oro 18 k, desde $ 120. N|O

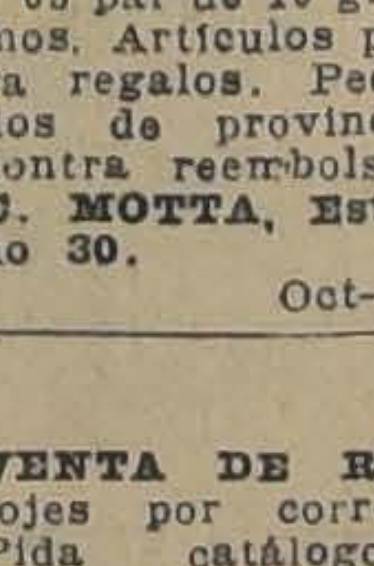

7.—Aves y pájaros. (Compra y venta)

VENDO PRECIOSOS GALLOS Y pollas Minorecas. Rosas 1771. O—3

HUEVOS INCUBAR, 18 DOCENA. Minorecas, muy escogidas, vendo garantidos. Rosas 1771. O—3

HUEVOS FRESCOS, CIENTO 26 pesos. Copiapó 1144. Teléfono 3904.

8.—Avisos varios.

GINGER ALE Gross's. La mejor bebida refrescante a base de jenjibre de Jamaica.

Distribuidores: Claramunt, Juanet y Cía. BANDERA 520. Teléfono 4612. 6-Oct.

COMPRE TU CAMPANA y cambie sus envases por los cupones del primer **Gran Concurso.**— Exposición y canje: **MORANDE 314.** 6-Oct

SOLDADURAS AL OXIGENO EN todo metal, ejecutamos. Chacabuco 13. 8-Oc.

SE HACEN LLAves, compostura de armas de fuego. Trabajos de torno y mecánica en general. Soldadura autógena. Se componen máquinas de coser. **San Diego 83.**

CAMISERIA "EL SIGLO", (ANTIgua Matas y Co.) Delicias 2750 (Portal Edwards). Camisas sobre medida, pijamas, calzoncillos, Corte y confección perfectos. Talleres propios en el mismo establecimiento. Importación de artículos de punto. Envíos a provincias. Precio fijo. 13-Oct

Calzado Tejido

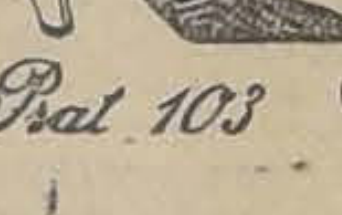

A. Prat 103 *J. Rafael*

Oct. 20

SASTRERIA
RETAMALES
PREMIO EXPOSICION 1916

CORTE ELEgante, irreprochable, garantido.—**SAN ANTONIO 340.**

N|O.

CASA BERSANO

DELICIAS 3247 PLAZA ARGENTINA

PROVISIONES

PROVEEDORES DE FAMILIAS

CUENTAS MENSUALES

N|O.

PESOS 1915 Y 17

Plata y oro chafalonia, compro, **JOYERIA MELLA**

89 San Antonio 89

LA CONTINENTAL

PELUQUEROS: NAVAJAS LLEGAron. Merced 427. 2—O.

MAUSOLEO CEMENTERIO GENEral compro. San Diego 142. O-6.

EN EL SORTEO DE LA CASA SUdí y Cía., salió favorecido el número 500.

NECESITO PARA EXPORTACION Kieselgun del Norte, oferta. Casilla 1112, Santiago. 3—O

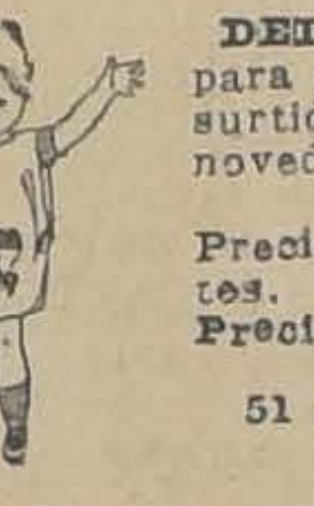

DELANTALITOS!! para niños. El mayor surtido de modelos de novedad y prácticos.

Precios de fabricantes. Almacenes **Al Precio Fijo**

51 AHUMADA 57

SORTEO EMPRESA PLAUTO.—LOS siguientes números salieron favorecidos el 30 de Setiembre: 1.er premio, N.o 91 B., jardinera pedestal tallado, Fábrica Tonelería y Tornería señor Ramón Gac Ovalle, Delicias 2439; 2.o premio, prendedor fantasía, N.o 28 B.; 3.er premio, reloj señora, N.o 278 B.; 4.o premio, reloj hombre, N.o 159 B. Todas estas alhajas son de la Joyería señor Domingo Quintas, Delicias 2735. Todos estos premios pueden pasar los interesados a retirarlos en Bandera 575, oficina 18.

SEÑORITA SERIA, INDEPENDIENte, desea conocer caballero honorable. Correspondencia, casilla 2958.— Edith. 2—O.

10. — Casas, departamentos y piezas amobladas. (Ofrecidas y buscadas)

SE ARRIENDA CASITA NUEVA amoblada, estilo colonial. todo en espléndido estado. Verla de 2 a 5 P. M. Bellavista 0497. N-O

CASA AMOBLADA, ESPLENDIDA, arriéndase $ 500, Bandera 195. O-2

SEÑORA ARRIENDA LINDA Pieza amoblada, balcón, calle, San Francisco 454. 2-O

SE ARRIENDA UN DEPARTAmento amoblado o sin mueble. Maestranza 481. 2—O

ARRIENDANSE MAGNIFICAS piezas amobladas, centralísimas, 75 pesos. Esmeralda 636. 3-O

ARRIENDO CASA AMOBLADA POR seis meses. Tratar: de dos a cinco.— Riquelme 720. 2-O

CASA AMOBLADA EN VALPARAIso, Edwards 41, tercer piso, arriendo hasta Marzo.—Juan Cornejo.— Seis habitaciones hall, baño, dependencias. Ochocientos mensuales. 3—O.

PIEZAS AMOBLADAS PERSONAS solas. Rosas 1018. 3—O.

PIEZA CHICA, AMOBLADA, arriéndase. San Martín 539.

PIEZA AMOBLADA INDEPENdiente, necesito. Indicar precios. Carlos Allende. Correo 2. O-4

$ 120 CASITA TRES PIEZAS, LUZ eléctrica. Independencia 1175. Tratar: Delicias 2735.

11. — Casas, departamentos y piezas sin muebles. (Ofrecidas y buscadas)

Casas

$ 450, ARRIENDASE PROVIDENcia, Manuel Montt 456, casa quinta ocho piezas, hall, dependencias, recién refaccionada, muy asoleada, fachada estuco, autobús puerta. O—3

NECESITO PARA EL 1.o DE NOviembre, casa de un piso, asoleada con patio, gas y luz eléctrica. Pago 280 a 300 pesos mensuales. Nataniel 435 H.

DESEO ARRENDAR CASA ASEAda, cuatro piezas, hall, dependencias y patio en barrio serio. Precio alrededor $ 300. Dirigirse: Merced 754. O-3

MATRIMONIO EXTRANJERO DEsea arrendar casa cerca Lira y Jofré. Canon hasta $ 250. García. Tocornl 920. O-4

160 CASITA NUEVA, DOS PIEZAS, cocina, baño, patiecito embaldozado. Picarte 437 A. Tratar: Independencia 360.

$ 200 CASA 5 PIEZAS, TODO SERvicio, San Francisco 217, lado Franklin.

$ 180 CASA 4 PIEZAS, TODO servicio, Bío-Bío 725, lado Santa Rosa.

$ 50, 45, 25 ARRIENDO CASITAS a la calle y adentro, dos piezas y una con cocina, independientes. Chiloé 475, esquina Gambetta, Llano Subercaseaux. O-3

VENDO DOS COMODAS CASITAS bien situadas, facilidades de pago a un paso de góndolas Recoleta. Maipo 569. Sin agentes. 3—O.

120 ARRIENDASE CASITA TRES piezas fuera servicio. Echaurren 678. Cité.

ARRIENDASE REGIA CASA. GARcía Reyes 125.

CASITA ARRIENDO $ 125, COLON 1538. 30-O

$ 180 CASA DE 5 PIEZAS, SERVIcio, patio, Cuevas 1292, Llaves: 1298, tratar: Maestranza 34, de 12 a 1 y 6 a 9. 2-O.

ESPLENDIDA CASA HABITACION, bajos sin altos, recién refaccionada, con seis piezas, dependencias y patio, ofrezco en arriendo por $ 370 mensuales. Sotomayor 793. 2-O.

ARRIENDASE AMOBLADOS O Sin muebles, bajos, esquina, Cumming 210. 2-O

$ 530 ARRIENDASE BAJOS OCHO departamentos. Agustinas 2311. 2O

SE ARRIENDA CASA NUEVE PIEzas, parrón, gallinero, servicio higiénico. Toro Mazotte 16. 3-O

CASA CHICA NECESITO ARRENdar urgente. Canon: $ 250, barrio poniente Esperanza, Maipú, Portales. — Ofertas: Maipú 326. O-4

ARRIENDO ESPLENDIDOS ALtos. Barroso 81. O-2

300 ARRIENDO ESPLENDIDOS ALtos. Andes 2750. O-2

AVISO

Llámase la atención hacia un aviso que se publica en "El Diario Oficial", en el que se solicita casa para la Escuela N.o 153 de Santiago.

El Director General de Educación Primaria

5—Oct.

AVISO

Llámase la atención hacia un aviso que se publica en el "Diario Oficial", en el cual se solicita casa para la Escuela N.o 177 de Santiago.

El Director General de Educación Primaria. 7—O.

160, ARRIENDASE CASA SIN NIños. Fariña 439. Interior. O—10

$ 180, 190, 200 CASITAS NUEVAS en Chacabuco 931. Luz eléctrica, 4 piezas. Tratar: Casita 13. interior. Oct—3

NECESITASE ARRENDAR CASA hasta 300 pesos. Escribir: Correo Central, a Melania C. 4-O

$ 130 ARRIENDO CASITA RECOLEta 995. Oct, 31

COMODA CASA DEPARTAMENTO para negocio, $ 300. Esperanza 1250. 3—O.

$ 145 CASA SALUBRE. VERLA Y tratar. Colón 1445. 2—O.

$ 320 ARRIENDASE ESPLENDIDA casa altos moderna. San Pablo 2256. 2—O.

ARRIENDASE CASA FRANCESA, piezas amobladas, pensión matrimonio, caballero, extranjeros. Santo Domingo 1283. 4—O.

CASITAS HIGIENICAS $ 60, CAStro 472. Cité Modelo.

$ 260 BAJOS, A DOS CUADRAS DE a calle Puente, numerosas habitaciones, patio, techado, servicios. Verla: Lastra 864, 2-3.

CASA ALTOS RECIEN REFACCIOnada, cinco piezas fuera servicio, luz eléctrica, arriéndase. Santa Rosa 263. Canon: $ 350. — Tratar: 261. 30-O

SE ARRIENDAN ALTOS CON LUZ Independencia 903. O—4

SE ARRIENDA UNA CASA, PURIsima 231.

ARRIENDASE CASITA TRES PIEzas habitación. San Luis 1288. Tratar: Matta 135. 3—O

SE ARRIENDA UNA CASA CINCO piezas y servicio. Tratar: Calle Antonio Varas 261. O—3

$ 650 ARRIENDO ESPLENDIDA casa, ocho piezas, baño, hall, patio y gallinero. Vergara 425.

$ 500, CASA RECIEN REFACCIONAda. Moneda 2275. O—6

CASA QUINTA, BARRIO ÑUÑOA, o Providencia. canon hasta 350 pesos desea arrendar San Francisco 409.

ARRIENDO CASITA DOS PIEZAS, patio, servicio, Porvenir 658. O—2

$ 600 ARRIENDO CASA EN BAJOS, Claras 150. 3-O

210 ARRIENDASE SOTOMAYOR 820 Tratar: San Pablo 2735, casa 3. 3-O

175 ARRIENDASE MONEDA, 3153.— Tratar: Moneda 3151. 3-O

CHALET EN ÑUÑOA SE DESEA arrendar. Datos indicando precio y características netas y precisas del edificio. Se ruega enviar a Dr. M., casilla 1703. 3—O.

ARRIENDASE CASA. ECHAURREN N.o 412. 2—O.

VENDO CASA. TRATAR, BLANCO Encalada 2738. 3—O.

ARRIENDO CASA CONFORTABLE. Gálvez 141. O—3

REGIA CASA MODERNA, 5 DORMItorios, 2 baños, arriéndase. Cerro 63. 16-O.

AHUMADA 147. Califont leña 120 Califont gas 250. Baños americanos 105. Baños guaguas 10.60. Lavatorios $ 25. Basureros $ 7. Generadores acetileno $ 25 J. E. Fortuño.— Sanitario. Acetileno. O—11

CASITA NUEVA, ARRIENDASE 180. Grajales 1962. O-2

COCINAS Y MENAJE

DONDE FAURÉ CARMEN 315 FÁBRICA

CASITA TRES PIEZAS, ARRIENDO. Colón 2097. O—2

$ 500, ARRIENDO CASA EN BAJOS Erasmo Escala esquina con Doce Febrero, tres dormitorios, toilette instalada, etc. Se exigen referencias y contrato por dos años. Llaves: Erasmo Escala 2025, a toda hora. O—4

$ 360, ARRIENDASE COMODOS ALtos recién refaccionados nueve piezas, dependencias. Arturo Prat 1581. Carro puerta. O—3

ARRIENDO CASA NUEVA, ALTOS con toda comodidad. Tratar, Independencia 270. 3—O.

$ 250 ARRIENDO COMODA CASA de seis piezas fuera de dependencias, gas y luz eléctrica. Avenida San Eugenio 96. 2-O

ARRIENDO CASITAS. SAN PABLO 2832. O-2

SE DESEA ARRENDAR CON CONtrato, casa grande de habitación, situación central. Casilla 4539. O-3

$ 250 ARRIENDASE ALTOS REcién refaccionados, 5 piezas, servicios, Matta esquina Prat. Tratar: Teatro Esmeralda. O-3

$ 1,300 ARRIENDASE ESPLENDIdos altos, Alameda frente Estado, 8 piezas, servicios, apropiada casa modas, profesional. Tratar: Teatro Setiembre, de 11 a 12 A. M. O-3

$ 280 ARRIENDASE ESPLENDIDA casa, Santa Rosa 1391, altos y bajos, nueve departamentos, muy higiénica. 2-O

95 Y $ 130, ARRIENDO CASAS grandes piezas. Libertad 768. O—2

ARRIENDO CASA BAJOS, TRES patios, $ 500. Lira 82. 2-O

SE HACE TRASPASO UN SITIO con dos piezas, cocina y todo cerrado. Tratar y verlo, Tocornal N.o 2086. 3—O

$ 300 CASA DOCE GRANDES ESpléndidas piezas, Góndolas Ñuñoa puerta, Carrión 2002. 3—O

175 PESOS DOY EN ARRIENDO casa cinco piezas y dependencias. Gorbea 2448. 2—O

$ 245, ARRIENDO CASA, MAEStranza 28. Tratar: Maestranza 32. O—2

RESIDENCIAS MODERNAS, SALA baño instalada, seis habitaciones, recién terminadas, arriéndanse desde $ 320 a 280 mensuales, en Gálvez 1340. O—3

$ 300, ALTOS COMODOS. DIEZ DE Julio 665. O—2

$ 180, ARRIENDO CASA SEIS piezas, gran patio. Cotapos 1176. Tratar Independencia 1881. O—2

ESPLENDIDA CASA, ARRIENDO, Bascuñán esquina Lautaro. O—2

$ 400, ESPLENDIDOS ALTOS arriéndase, Cueto frente Avenida Portales. Tratar: Agustinas 2573. O—3

Departamentos

COMODO DEPARTAMENTO DE 2 piezas arriendo en Molina 546. O-2.

CASA FAMILIA HONORABLE arriendase departamento cómodo, 2 piezas y otra de baño, sin pensionistas. Casa de un piso. Sazié 2033. O—4

ARRIENDO DEPARTAMENTO Y piezas. Recoleta 1271. 2-O.

DEPARTAMENTO O PIEZA, PENsión, Lira 176. 2-O

ARRIENDO DEPARTAMENTO ALtos. Bandera 161. 2-O.

ARRIENDO DEPARTAMENTO, Cruz 1253. 2-O

ARRIENDASE CASA QUINCE DEpartamentos asoleados recién refaccionados, árboles, gallinero. Santa Elena 1335.

ARRIENDO DEPARTAMENTO, NAtaniel 141. O—3

$ 9,500, ARRIENDO DEPARTAMENto. Echaurren 354. O—3

DEPARTAMENTO TRES PIEZAS INdependiente, $ 200, arriendo. San Pablo 2202.

DEPARTAMENTO 3 PIEZAS, arriéndase a pocas personas. Blanco Encalada 1661, entre Castro y Dieciocho. O-3

ARRIENDO DEPARTAMENTO con derecho baño, cocina a personas sin niños. San Francisco 348.

ARRIENDO DEPARTAMENTO. Nataniel 1146.

EN CASA QUINTA HONORABLE se arrienda un departamento de tres o cuatro piezas, baño, cocina, luz, etc., a personas serias, sin niños. San Isidro 1550. O-3

DEPARTAMENTO COMODO arriéndase con o sin pensión. Madrid 1747. O-3

$ 100 ARRIENDO DEPARTAMENto 2 piezas, con luz. Maestranza 594. O-5

SE ARRIENDA DEPARTAMENTO o pieza. Rosas 1851. 3—O.

Piezas

ARRIENDO PIEZA GRANDE SIN cocina. Arturo Prat 573. Casa 16. 2O

ARRIENDASE PIEZAS EN CASA familia. Delicias 1248. 4—O.

ARRIENDO PIEZA CABALLERO sólo, matrimonio sin niños. Lira 1282. 2—O

BUENA PIEZA ARRIENDASE Persona sola. Buenos Aires 355. 3-O

SAN IGNACIO 311, ARRIENDASE pieza calle. 2-O

ARRIENDO UNA O DOS PIEZAS Mapocho 1714. 2—O.

ARRIENDO UNA O DOS PIEZAS. Avenida Matta 1179. O—3

ARRIENDO UNA PIEZA, DELICIAS 2542 Q. 2—O.

ARRIENDASE PIEZA. MATUCANA 60. 21—O.

ARRIENDO PIEZA A CABALLERO solo. San Pablo 1052. O—3

CASA POCA FAMILIA, ARRIENDA pieza grande a la calle, con luz, a caballero solo. Andrés Bello 753.

PIEZA A LA CALLE, ARRIENDO, casa de familia. Porvenir 424, entre Carmen y Lira.

EXTRANJERA ARRIENDA PIEZA sin muebles, balcón, independiente, Santa Rosa 260. O—3

ARRIENDO PIEZA INDEPENDIENte a la calle, prefiérese caballero solo. Santa Filomena 106. O-3

SE ARRIENDAN DOS LINDAS piezas a personas sin niño. Maipú 953.

40 PESOS PIEZA CALLE. MONEda 2993.

ARRIENDO DOS PIEZAS. ANDES 2421.

UNA PIEZA ARRIENDO CON O sin muebles, a caballero solo. San Francisco 348.

DOS, TRES PIEZAS ARRIENDO. San Francisco 376. 4—O

ARRIENDO PIEZA O DEPARTAmento a persona sola, con o sin pensión. Sucre 367 esquina Madrid.

REGALAMOS

AZUCAR

Tenemos abundancia de crema — Tenemos abundancia de mantequilla — Queremos extender nuestra clientela y, para conseguirlo, OBSEQUIAREMOS desde hoy y durante la próxima semana

UN KILO DE AZUCAR

por cada MEDIO KILO de mantequilla fresca, elaborada por nosotros, diariamente, a la vista del público

½ Kilo $ 6.60 — Pan $ 2.60

BANDERA -44-

50 %

de rebaja SOLO POR UNA SEMANA en todos nuestros artículos para caballeros y niños; aprovechе usted desde hoy, en

"EL BUEN CORTE"

DELICIAS 2665, CASI ESQUINA SOTOMAYOR

JOSE SALAZAR Y CIA.

Con fuerte fianza hipotecaria

y buenos informes, ofrécese para puesto de responsabilidad y confianza, persona competente en administración propiedades y ramo construcciones.

C. B. — Correo Santiago

PINO ARAUCARIA

RAULI PARA PISO, ZOCALO Y PARQUET — MADERAS EN BRUTO Y ELABORADAS — BATIENTES — PALILLOS — MOLDURAS OFRECE LA BARRACA Y FABRICA

LA REPUBLICA

¡Qué rápida y completamente se cura la caspa con DANDERINA!

Danderina, M. R. A base de ácido salicílico.

12.—Compra y venta de sasas y sitios

DOCE MIL METROS TERRENO regado. Pedro Valdivia, arriéndase. — Bandera 780. Gazitúa. O—4

BRUNSVIGA cerebro de acero, nuevos modelos. **FOLSCH & Cía.** 1.o-Oct-

VENDO BONITO CHALET, GRAN quinta, árboles frutales. La Cisterna. Precio 25,000 pesos. Tratar, San Francisco 106. 2—O.

SE VENDE UNA CASA CON 9 PIEzas en $ 25,000, arrendada actualmente en $ 250, ubicada a tres cuadras de la Universidad Católica. Tratar en Rancagua 190 o bien, Lisandro Maturana, Curicó. 4-Oc.

H. CEPPI, ARquitecto: **SOTOMAYOR 37.** — Teléfono 999. 15-Oct.

SITIO EN 12 DE FEBRERO A 50 metros de Alameda, de 21 metros frente por 45 fondo, se vende. Tratar: Bellavista 55, de 9 a 10 A. M. y de 1 a 3 P. M. O-3

6,000 VENDO SITIO 8x20, ROGELIO Ugarte 1220. Tratar: Cuevas 1221. O—2 O—2

COMPRO CASITA BUEN ESTADO de $ 30 a 40,000. Dirigir carta: Urriola 629. 3—O

VENDO DERECHOS, CASITA POblación. San Eugenio, San Alfonso 2130. 3—O

EN FRANKLIN VENDO PROPIEdad renta. Producción $ 16,320 anuales; tasación Caja, $ 124,000. Precio $ 118,000. Tratar dueño, en Tocornal 360. O—3

$ 55,000 CASA MODERNA, 4 DORmitorios, salón, comedor, hall, baño instalado dos patios. Despensa, cocina, dos piezas empleadas. Luz eléctrica, agua, gas, teléfono. Dr. Bunner 679, próximo Lira-10 de Julio. 2—O.

5 MIL METROS TERRENO VENDO a inmediaciones de la línea a San Bernardo y casi al frente de la Estación de dicho pueblo. Subercaseaux 315. 2—O.

VENDO SITIOS CASAS Y CASAS quintas desde Santiago a San Bernardo, todo a precios comerciales.— F. Boncelli, Subercaseaux 315. — Casilla 7027. Correo 7. 2—O.

VENDO SITIO PEDRO LEON GAllo 426, a pocos metros Salvador. 3—O.

COMPRO SIN AGENTE, CASA chica dando 10 mil al contado, resto mensualidades. San Diego 448. 3—O

23 MIL CASA NUEVA, FACILIDAdes vendo. Avenida Chile 1054 próximo a Plaza Chacabuco. 3—O

$ 11,000 VENDO CASA 3 PIEZAS, 8x35 Tratar Luis Jhonson 2507. 3—O

VENDO, PERMUTO, ARRIENDO Chalecito Avenida San Luis 1580. — Independencia) Tratar: Compañía 1065. Oficina 24

VENDESE QUINTA BARRIO PLAya Ancha, Valparaíso 2,600 metros. Tiene toda clase árboles frutales, plantas, garage Consta casa 3 pisos, 28 piezas frente dos calles. Apropiado Sanatorio, Hotel, Internado. Dirigirse R. P., Casilla 212, Valparaíso, o Santiago Casilla 1612. 3—O

VENDO LINDA CASA DE ESPLENdida construcción compuesta de tres dormitorios, hall salita, comedor, cuarto de baño, cocina, árboles frutales, parrón, gallinero, etc. Superficie 600 metros. Situada a una cuadra de Irarrázaval y Avenida Macul Precio $ 42,000 Tiene deuda Moneda 1042. O—3

VENDO, PERMUTO CHALET CON jardín, arboleda frutal y casa quinta, en Avenida Macul primeras cuadras por fundo zona central, hasta Talca. Sin comisión. Dirigirse a Casilla 2064 o Macul 302. O—4

$ 120,000 VENDO, ARGOMEDO, propiedad 20x85 metros, dos casas y gran galpón, debe $ 35,000, facilidades pago. Navarro Cruz Agustinas 1152. O-3

COMPRO

propiedad en Avenida Independencia.

Casilla 3249

250,000 ARTURO PRAT, UN PASO Alameda, propiedad de renta, almacenes y casas, debe $ 70,000, fácil pago. Navarro Cruz, Agustinas 1152. O-3

VENDO CASITA, 4 PIEZAS, AVEnida Chile 327. O-3

COMPRO CASA, SITUACION CENtral. Precio hasta $ 150,000. Dirigirse a F. S. Huérfanos 608. O-4

VENDO CASITA QUINTA. VIVAceta 750, frente San Luis. O-4

VENDO CASA ANTIGUA. TRATAR: Nataniel 1149.

13.—Compra y venta de negocios

SE VENDE ALMACEN LORETO esquina de Bellavista. 2-Oct.

VENDESE LA ANTIGUA LAVANdería Higiénica Francesa. Castro 61. 2—O.

COMPRO NEGOCIO O INDUSTRIA sin agentes, que deje libre, mensualmente comprobados, cinco mil pesos. Amplios pormenores y precios a H. H. R. — Correo Central. O—2

3,000 REGALASE ALMACEN. DEpósito licores, casa habitación cómoda. Bascuñán 296. 5—O

SOMBRERERIA DE OCASION véndese. Verla y tratar: Maestranza 612. 2—O.

VENDO HOJALATERIA, FABRICA cocinas. San Pablo 1741, derecho contrato arriendo 2 años, con o sin mercaderías, precio desde $ 1,000. 3-O

POR NO PODER ATENDER DOS, vendo depósito vinos, buena casa, contrato barato. Andes 2601, $ 10 mil, o Germán Riesco esquina Barbosa, $ 1,500, con caballeriza. 3—O.

VENDO MITAD DE SU VALOR por no poderlo atender negocio menestra, arriendo barato. Arturo Prat 1440. O—2

POR NO PODER ATENDER VENdo negocio abarrotes, buena situación. Delicias 3410. 2—O.

REGALO EN 900 PESOS ALMAcencito surtido, bien instalado. Libertad 361. 3—O.

SE VENDE FABRICA DE BEBIdas gaseosas, depósito de cerveza con cuatro o dos carretones de reparto. Facilidades. Tratar: Carmen 830. 3O

NEGOCIO CON $ 3,500 CAPITAL, produciendo $ 20 diario, véndese. Brasil 369. O—3

JUGUETERIA, PAQUETERIA, CIgarrería en pleno centro, San Diego, se vende. Casilla 1256. 4—O

VENDO BODEGUITA MENESTRAS y frutos del país. Carmen 563.

VENDESE ALMACEN DE ABARROtes, facilidades de pago. Barrio comercial. Subercaseaux 165. O—5

POR VIAJE VENDO BUEN NEgocio abarrotes. Independencia 1663. O—6

VENDO SOMBRERERIA DE OCAsión, por no poderla atender. Recoleta 290. O—3

VENDESE POR ENFERMEDAD solamente, negocio menestras, frutas, verduras, hago contrato arriendo. San Pablo 1497.

INDUSTRIA JUGUETES METAL muy lucrativa, vendo. Aconcagua 1419.

VENDO DE OCASION CON FACIlidades de pago, bar-restaurant, bien situado. Datos: Bar El Bombero, Plaza Almagro, San Diego.

VENDO DE OCASION POR AUSENtarme, pastelería buena venta diaria. Facilidades de pago. Maestranza 1095.

POR NO PODERLO ATENDER vendo cigarrería espléndida situación. Portal Mac-Clure, kiosco N.o 5. Tratar de 11 a 12 y de 4 a 7. O-6

IMPOSIBILITADO ATENDERLO vendo barato buen restaurant, muchas facilidades pago; también acepto socio, entregándolo inmediatamente. San Pablo 2550.

VENDO SOMBRERERIA SEÑORA, arriendo regalado. San Pablo 1063. O-3

POR VIAJE VENDO LIBRERIA, compra-venta de libros. San Diego 162. O-3

SE VENDE PASTELERIA, BUENA situación. Avenida Matta 975. O-4

DAVILA LARRAIN ESQUINA Maule, vendo negocio único buena situación, arriendo barato. O-3

GRAN OCASION VENDO ANTIGUA lavandería, 18 años establecida, buena situación. Tratar: San Diego 948. O-4

$ 1,000 REGALO NEGOCITO ABArrotes, medio citées y conventillos. Nataniel 741.

VENDO ANTIGUA CARNICERIA por viaje urgente. Verla y tratar: García Reyes 15. O-4

VENDO BODEGUITA ABARROTES, apropiada para persona o matrimonio solo. Rosas 1035.

COMPRO CARNICERIA ACREDItada. Blanco Encalada 2111. 5—O.

POR NO PODER ATENDER VENdo negocio abarrotes, buena situación. Delicias 3610. 3—O.

VENDO RESTAURANT LA ALEgría. Matías Ovalle 292. O-2

Botica

de primer orden se vende. Casilla 3458.

DEPOSITO DE LICORES CON clientela. Compro. Huérfanos 1273. 2-O

HOTEL EN VALPARAISO MUY acreditado, ganancias comprobadas se vende por ausentarse a Europa, poco capital, daríase a prueba. — Dirigirse F. J. Casilla 3518, Valparaíso. 2-O

BOTICA SE VENDE POR ORDEN judicial, privadamente, buena situación. Tratar: Alonso Ovalle 87.. O-10

SE VENDE BARATA UNA PENsión por no poder atenderla. Victoria 1022. O—2

VENDO DEPOSITO DE LICORES. Bulnes 753. 2-O

POR CAMBIO DE GIRO VENDO EL acreditado hotel. Facilidades de pago. Delicias 2820. O 2

VENDO BAR RESTAURANT PAtente recién rematada. Maturana 814. 2-O

1,200 REGALASE ESPLENDIDO negocio. San Francisco 305. 2-O

VENDO CIGARRERIA ESPLENDIdo local abarrotes, Nataniel 1077, esquina Av. Matta. 2-O

15.—Compras y ventas varias

VENDO 275 ALAMOS DE LABRANza. Tratar: Fundo Porvenir. Maipú. 2 Oct.

CANASTEROS: VENDO VARILLA a precios muy bajos. Sazié 2068. 10—O.

DE OCASION VENDO CALENTAdores a gas para baño, importados, y ladrillos de loza para baño. Santo Domingo 2014. O-2

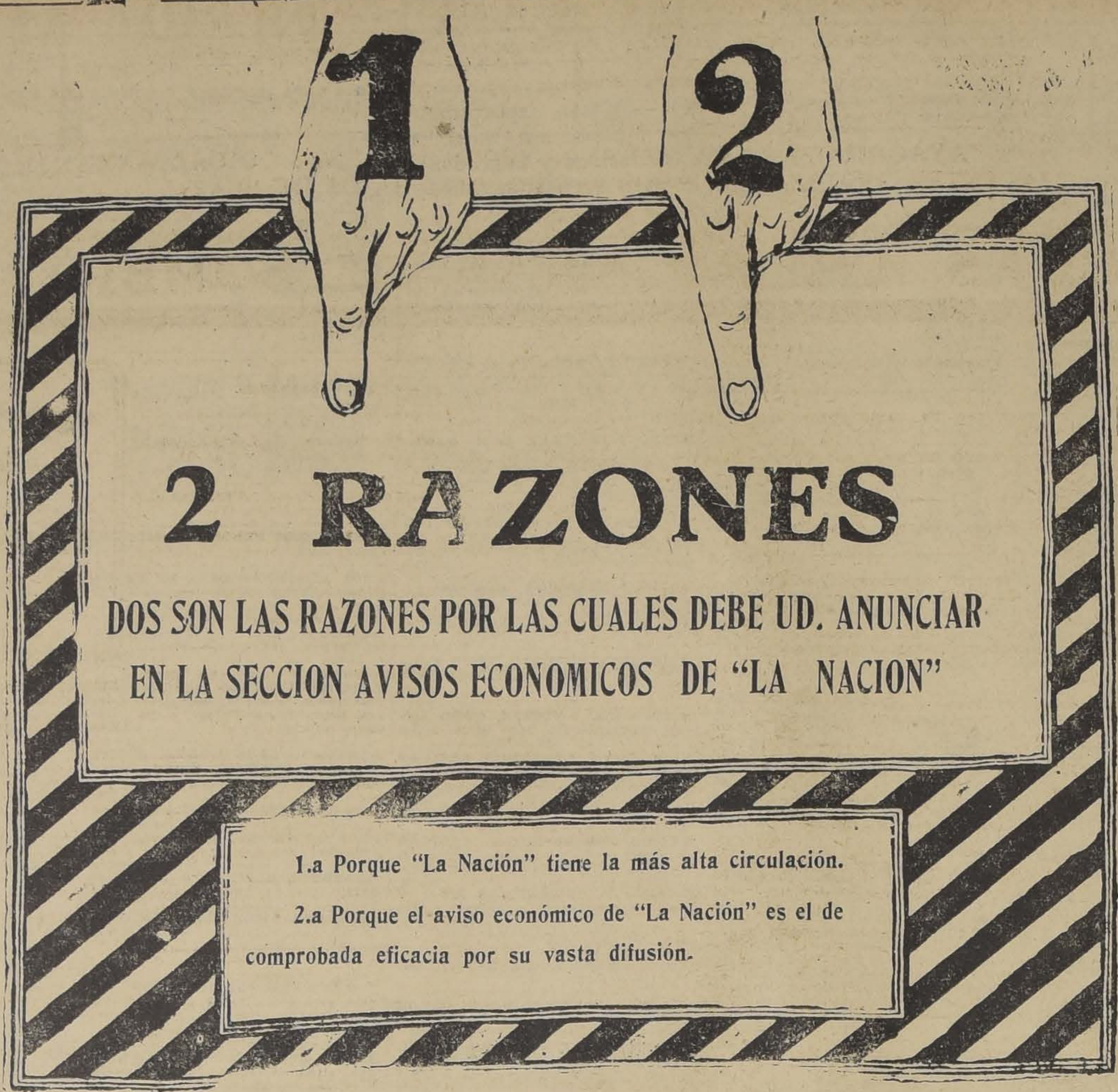

2 RAZONES

DOS SON LAS RAZONES POR LAS CUALES DEBE UD. ANUNCIAR EN LA SECCION AVISOS ECONOMICOS DE "LA NACION"

1.a Porque "La Nación" tiene la más alta circulación.

2.a Porque el aviso económico de "La Nación" es el de comprobada eficacia por su vasta difusión.

DE OCASION VENDO UNA CAJA de fondos, nueva. Santo Domingo 2014. O-2

CEBOLLAS, POR SURCO SE VENden. Fundo "Rosal", Camino Pajaritos. 3—O

PASTO, VENDO 500 COLISAS DE primer corte a $ 1.90 c|u. Avenida Pedro de Valdivia N.o 3000. Ñuñoa. O—3

ROMANAS 500, 300 KILOS, BALANzas, 8.4 kilos, vende barato. Fábrica Romanas. Bulnes 216. 2-O

FABRICA DE LAMPARAS, FAROles de fierro. Santa Victoria 326. 6—O.

LEÑA LITRE, QUILLAY SECA realizo 1,000 sacos $ 10; cien kilos talhuén, $ 13 cien kilos. Mapocho 3001. 2—O.

PAPAS SEMILLA DE LOS CANAles vendo. E. Guzmán. Vega Municipal. Exposición. 2-O

OCASION VENDO COCINA GAS, 2 hornos, 4 platos y dos cocinas económicas, 3 platos, caldero cobre. — Cóndor 1094.

VENDO CALENTADOR JUNKER, con lluvia de ocasión. Jofré 105. 3—O.

COMPRO PIERNA ARTIFICIAL usada. Bascuñán 1439. 4—O.

LEÑA EUCALIPTUS TROZADA Y por cargas, vendo a comerciantes. Cochrane 578.

COCINA ECONOMICA SE VENDE de ocasión. Picarte 218. 3—O

SE VENDE BARATO UN PAR DE zapatos de montar, una cocina económica chica con cañón, un par patines de rueda, dos bambúes grandes y ropas usadas para señoritas. Bulnes 267.

OCASION, VENDO COCINA ECOnómica, con caldero, otra chica, dos marquesas gemelas, trinche moderno, guitarra española, espejo 1 metro cuadrado y varios. Agustinas 2336, Casita 9.

COMPRO OCASION, BALANZA DEIton, modelo 144. Alameda 2925. Hotel.

CHIRIMOYAS $ 2 KILO, LUCUMAS. Portal Fernández Concha. Frutería El Canario. O—3

LEÑAS SECAS DE MONTE, COMpro. Ofertas: Correo Central V. N. R. O—3

CARRETELEROS, COMERCIANTES, aprovechen, leña picada a 9.50 el quintal, vende picaduría. Cotapos 1198, cerca de Independencia. O—3

COCINA ECONOMICA CON ESTANque, vendo. Avenida Manuel Montt 1750. O—4

VENDO LEÑA DE DEMOLICIONES, puertas, rejas de fierro, etc. Copiapó 1237.

5,000 ESTACAS PARA CERCOS, 5,000 rodrigones para viñas, realizo. Santa Rosa 1607. O-4

FRASCOS VACIOS PARA SAL, PImienta, mostaza, compran. Bezanilla 1352. O-3

VENDO ROMANA, MOLINILLO, balanza. Huemul 1199.

COCINAS ECONOMICAS EN REAlización, $ 45. Fábrica: Chacabuco 13. Nov.-5

CANASTOS FINOS, JAULAS REAlizo. Estado 25.

16.—Dentistas.

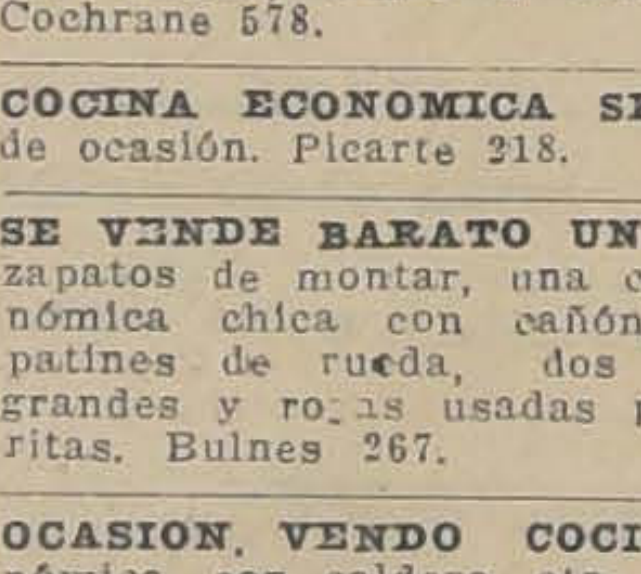

Dentífricos Pasta, Polvo, Elixir, Cepillos para dientes. Casa especialista: Sociedad Cooperativa Dental. **MONEDA 1053,** frente Iglesia Agustinas. 6-Oct.

DENTADURAS ARTIFICIALES todo sistema. Facilidades pago. Lira 803. 4—O.

LABORATORIO DENTAL, JULIO Toledo, Ahumada 11. Especialidad dentaduras; composturas muy rápidas, larga práctica. O—3

17.—Escuelas de Choferes

ESCUELA PRACTICA DE CHAUFfeurs, mecánicos, cursos rápidos, varias marcas, diurnos, nocturnos. También enseñanza de mecánica, electricidad, por correspondencia. — Vicuña Mackenna 456. 4-O

18.—Extravíos y hallazgos

BUENA GRATIFICACION DARE A quien entregue un par de lentes, perdidos ayer. Picarte 360.

BOLSA CON PELICULA CAIDA camión San Pablo, a las 7 P. M., gratificación quien la entregue. Ahumada 91.

GRATIFICACION SE DARA A quien entregue patente de automóvil perdida. Dirigirse: Delicias 1435. O-3

19.—Empleados para comercio y oficinas. (Pedidos y ofrecidos)

VENDEDOR DE LETREROS Y REclame luminosa, necesitamos, a sueldo y habilitación. Presentarse de 2 a 4. Lepeka. Nueva York 63.

SEÑORITA DACTILOGRAFA, COnocimiento alemán o francés, se necesita en la Dirección General del Material de Guerra, calle Blanco Encalada N.o 1724. 2—O

NECESITASE JOVEN QUE SEPA algo de contabilidad y redacción. — Huérfanos 1059, tercer piso, oficina 21. 20-O

CORREDORES PARA NOVELAS necesito. Doy comida, casa, comisión. Blanco Encalada 2738. 2—O.

DACTILOGRAFA, BUENA ORTOgrafía y práctica, necesito. 10 a 11 A. M. Bandera 345, oficina 4.

NECESITO SEÑORITA FORMAL, buena presencia, para atender oficina hotel. Alameda 1110. O—3

SEÑORITA QUE SEPA VENDER calzado, necesita Botería Morel. San Antonio 85. Exijo recomendaciones.

JOVEN HONORABLE CON BUENA cartera seguros incendio, práctico trabajos Bolsa, contabilidades y cobranzas, dispone garantía, se ofrece. Casilla 817. A. Q. P.

DUEÑOS DE CASA, HACENDADOS pidan sus empleados a Venegas Salas. Plazuela Santo Domingo.

JOVEN PARA MANDADOS COMpetente, honrado, necesita Almacén Vega Central 92, interior, al lado Administración.

SEÑORAS, SEÑORITAS, CABALLEros, jóvenes, necesiten emplearse, vengan Venegas Salas. Plazuela Santo Domingo. Muchos certificados justifican éxito obtenido.

NECESITO CONSTANTEMENTE empleadas para casas honorables. Buenos sueldos. Cochrane 877, casa cinco.

CONTADOR COMERCIAL LLEVA contabilidades, balances, declaración renta. José Santos Zavala. Fariña 432. O-3

NECESITO VENDEDOR FABRICA de escobas. Av. José Manuel Infante 1504. O-4

SEÑORITA EXTRANJERA, 20 años, muy distinguida, conociendo música, no teniendo relaciones, desearía conocer señor distinguido y de buena posición, de 30 a 45 años, para contraer matrimonio. Escribir a A. H. P., N.o 10, Correo Central. O-3

NECESITO JOVENCITA PRINCIpiante. Sueldo $ 40. Imprenta Gaceta. Brasil 744.

JOVENCITO COMPETENTE PARA el mostrador y con buenos informes necesita el Almacén Arzeno. Castro 201, esquina Sazié.

NECESITO SEÑORITA COMPEtente para la caja, con buenos informes, que viva cerca Franklin. Tratar: Delicias 2636.

21. — Haciendas, fundos, chacras y terrenos. (Compra-venta y arrendamientos)

FUNDO ARRIENDO CERCA SANtiago, 3,000 cuadras, 600 planas, 800 lomajes suaves, resto cerros muy pastosos, bueno para siembras de trigo, cebada, ganadería, buenas casas, bodegas, etc. Canon $ 35,000 anuales. Navarro Cruz, Agustinas 1152.

$ 120,000 CHACRITA VENDO DE ocasión, por viaje a Europa, ubicada en San Felipe, muy central, carros a la puerta, 4 cuadras plantadas de árboles frutales escogidos, gran manzanal, paltos, cerezos, duraznos, naranjas, limones, nogales, etc., todo de primera clase. Gran casa de habitación, todo confort y buen chalet para administrador. Debe $ 55,000. Tratar: Navarro Cruz. Agustinas 1151.

22.—Hoteles y pensiones.

ARRIENDO PIEZA CON PENSION. Doy pensión de mesa. Lastarria 78. O-2

A MATRIMONIO OFREZCO PIEzas amobladas, pensión. Catedral 2679. 2-Oct.

CASA RESIDENCIAL EXTRANJEra ofrece espléndidas piezas, magnífica comida. Estado 136. 5-Oct.

PENSION CON O SIN MUEBLES Argomedo 315. 2—O.

PROPIETARIO, ARRIENDO PIEZA a caballero solo con o sin pensión. Domeyko 2509. O—10

ARRIENDO PIEZA CON PENSION, sin muebles. San Pablo 2029. 2-O

RESIDENCIA ITALIANA, LINDAS piezas calle, baño, espléndida comida. Ahumada 136. Ascensor 2.o piso. 2O

PIEZAS AMOBLADAS CON PENsión. Marcoleta 545. 2—O.

ARRIENDO PIEZA AMOBLADA, sin pensión. Arturo Prat 150. 2—O.

ESPLENDIDAS PIEZAS CON pensión balcones calle, días, meses.— Hotel Madrid, Bandera 315. 3—O.

FAMILIA LINDO DEPARTAMENto amoblado, hall, pensión. Catedral 3119. 3—O.

PIEZAS PENSION, AMOBLADAS, días, meses. Sotomayor 552. 2O

120 PENSION PIEZA AMOBLADA. San Antonio 812. 3-O

PENSION, SANTO DOMINGO 1219, 2-O

SE ARRIENDAN BUENAS PIEZAS con pensión, con o sin muebles. Serrano 79. 2O

$ 135 PENSION PIEZA AMOBLADA, Cóndor 1353. 6-O

CASA RESIDENCIAL DE ANTONIO Ferrando Estado 75. Regios departamentos, salita, baños privados, para honorables matrimonios o caballeros. Excelente comida, estilo familiar. Precios módicos. English Spoken. 10—O.

EN REGIA CASA CENTRAL arriendo lujoso departamento con baño caliente, como único pensionista.— M. H., Correo Central. 2—O.

ARRIENDO LINDO DEPARTAmento con balcón a la calle, con o sin pensión. Arturo Prat 607. 3—O.

MUY CERCA DEL CENTRO arriendo espléndidas piezas con pensión, matrimonios, jóvenes. Av. La Paz 464. 3-D

AHUMADA 129, CENTRALISIMO, espléndidos dormitorios a personas honorables. Comida muy sana. Precios bajos. O-2

SE ARRIENDA PIEZA A LA CAlle con o sin pensión. Sotomayor N.o 15. O-2

ARRIENDO DEPARTAMENTO DOS tres piezas, con sin pensión. Eyzaguirre 757. O—2

ARRIENDASE PIEZA, BUENA COmida. Carmen 49. O—3

PIEZA AMOBLADA PENSION. Nataniel 219. O-2

ARRIENDO PIEZAS CON PENsión. Claras 144. O-2

PIEZA, BALCON, CALLE, PENSION Rosas 2063. 3O

SAN ISIDRO 127, PIEZAS AMObladas con pensión. 3-O

SAN MARTIN 766, PIEZA AMOblada, con pensión, 120; mesa, 70. O—3

PIEZA A LA CALLE, CON PENsión ofrece. Catedral 1249. 4—O.

RICA PENSION OFRECE DOMICIlio. Agustinas 2334. 3—O.

PENSION SUIZA, MONEDA 613.— Ofrece linda pieza calle con pensión para matrimonio, pieza interior para caballeros. Se da pensión de mesa. 3—O.

ARRIENDASE PIEZA PENSION matrimonio. Granado 547. O-3

OFRECESE BUENA PENSION, prefiérese a domicilio. Maipú 1090.

EMPLEADOS, ESTUDIANTES, piezas, buena pensión desde $ 100. Comida sana, abundante. Arturo Prat 588.

ARRIENDASE PIEZAS CON PENsión a caballeros o matrimonio, casa alemana. Compañía 2316. 4—O.

PENSION PIEZAS, CAMPO MARTE 79. O-3

ALAMEDA 1621, PIEZAS PENsión, precios bajos. Familia honorable. 9—O.

ARRIENDO PIEZAS CON PENSION Nataniel 124 A. 3—O.

$ 350 COMODA PIEZA AMOBLADA, balcón calle, con pensión, matrimonio honorable. Mándanse viandas domicilio. Alonso Ovalle 1244. 3—O.

ARRIENDO PIEZA CON PENSION por $ 120. San Diego 834.

RESTAURANT LA BOHEME, SAN Antonio 52. Jueves y Domingo, menú especial compuesto de ave, pescado tallarines. Precio excepcional, $ 2. Rica cerveza barril blanca y negra, 40 y 50 centavos vaso. Sandwich caliente de lengua, malaya a toda hora.

HOTEL FORNOS, PIEZAS AMObladas desde 3; pensión económica. San Diego 117.

SE ARRIENDAN ESPLENDIDAS piezas con buena pensión. Unión Americana 349. 4—O.

HOTEL BOHEME, SAN ANTONIO 54. Piezas amobladas, $ 5 persona. 2N

EN CASA EXTRANJERA Arriéndase pieza con pensión. Diez de Julio 1212, Esquina Gálvez.

PIEZAS CON PENSION ARRIENdo Tarapacá 1019. Altos.

PIEZA AMOBLADA, OTRA SIN muebles, lavatorio, desagüe, arriéndase casa familia. Bandera 236. 4—O

SE ARRIENDA PIEZA O DEPARtamento a la calle con pensión. Claras 254. 3—O

PIEZA PENSION CON SIN MUEbles. Santo Domingo 1227. Altos. O—3

PIEZA AMOBLADA CON PENSION, baño, necesita caballero, en casa familia, deseando ser único pensionista. Precio y datos a Casilla 2359.

PIEZAS CON BUENA PENSION, arriéndase. Santa Rosa 476. O—3

LINDAS PIEZAS, PENSION. SAN Martín 509, esquina Catedral. O—6

A PERSONA SOLA ARRIENDO pieza con buena pensión. Claras 635. O-3

ARRIENDO PIEZAS AMOBLADAS con pensión, San Diego 262.

PIEZA PENSION PASAJEROS, 6 pesos diarios. San Francisco 154.

REGIA PIEZA GRANDE CON pensión, baño, sin muebles, para dos personas, ofrece familia distinguida, 480 mensuales. Santo Domingo 2068.

120 MENSUALES PIEZA Y PENsión a joven honorable ofrece familia extranjera. Santo Domingo 2068.

ARRIENDANSE ESPLENDIDAS piezas, balcones, excelente pensión. Gálvez 179. O-3

ARRIENDO PIEZA GRANDE A LA calle con o sin pensión, precio módico. Independencia 1669.

SAN DIEGO 79, CENTRALISIMO, ofrece piezas pensión. O-7

23.—Instalaciones y accesorios para negocios. (Compra y venta)

600 INSTALACION, DERECHO LOcal, regálase. San Francisco 305. 10-O

VENDESE MOSTRADOR Y PIPAS vacías. Madrid 871. 2—O

DE OCASION VENDO MOSTRADOR y armazón. San Pablo 1581. 2-O

INSTALACION CIGARRERIA Vendo ocasión. San Antonio 361. 2O

VENDO MAGNIFICO ESTANTE Con vidrio, 120 pesos, espléndida mesa comedor, 45. Ñuble 782. Casa 3. 2-O

OCASION, VENDO INSTALACION para cigarrería, paquetería o lavandería. Arturo Prat 1444. O—2

VENDO VIDRIERAS TENDIDAS, paradas. Toesca 1969. 2-O

LINDO MOSTRADOR PARA DULcería o paquetería y varias instalaciones realizo. Avenida Joaquín Pérez esquina Santa Filomena.

REGALO EN $ 330 DOS VIDRIEras de calle. Delicias 2822. O-3

MOSTRADOR, VITRINA VENDO ocasión. Estado 25.

24.—Instrucción y educación. (Colegios, academias y profesores)

INSTITUTO DE CONTABILIDAD. Santo Domingo 831. Teléfono 4136. Enseñanza rápida, económica: Contabilidad, Taquigrafía, Idiomas — Preparación exámenes. Cursos especiales señoritas. Escritura máquina, diez pesos. Diplomas válidos. Empiezan cursos nocturnos Contabilidad, Taquigrafía. 21—O.

¡¡OJO!! "INSTITUTO PROFESIOnal Presidente Alessandri". Director: Prof. Díaz Gascogne (autorizado por Supremo Gobierno). Pida prospectos. Bandera 127. 3O

"ENSEÑANZA COMERCIAL", GArantida. Sistema único. "Instituto Alessandri". Bandera 127. 3-O

"MECANICA DENTAL", MASAJE científico, belleza femenina. Pedicuro cirujano. Coiffeur. Telegrafía, etc. — También por correspondencia. — Inscríbase. Diplomas válidos. Pida prospectos. "Instituto Alessandri". 3-O

CONTABILIDADES Y TRADUCCIOnes. A. B. Casilla 2522. O—2

¡¡APROVECHE!! CONTABILIDAD, taquigrafía, redacción comercial y dactilografía; todo $ 25 mensuales.— Enseñanza perfecta, fácil. — Instituto Alessandri. — Bandera 127. 2-O

CONTABILIDAD, TAQUIGRAFIA, idiomas, dactilografía, enseñamos rápidamente. Instituto Comercial. — Agustinas 1060.

EXAMENES HUMANIDADES, PREparan conocidos profesores Estado.— Instituto Comercial, Agustinas 1060.

SE DAN CLASES DE GUITARRA, S. Castelar, ex-guitarrista del gran Circo Hispano Americano, San Isidro 948.

SACERDOTES, PEDAGOGOS, PREparan exámenes; enseñan comercio práctico. Venegas Salas. Plazuela Santo Domingo. Informes excelentes, gente de valer.

PROFESORA NORMALISTA NEcesito. León Prado 325.

DOY CLASES ONDULACION MARcel (perfecta, verdadera) peinados artísticos, corte melena, manicure, masaje, belleza: enseñanza rápida garantida. Cursos diurnos nocturnos. Arturo Prat 607. 2—O

PREPARO EXAMENES FRANCES, matemáticas. Gálvez 375. O-6

CURSO TRIMESTRAL CONTABIlidad ambos sexos. Enseñanza gratuita. Sólo se paga módico derecho matrícula, incluyendo útiles. Clases: Lunes, Miércoles y Viernes, 6.15 a 7.30. Comenzarán 8 presente. Delicias 340 (edificio Universidad Católica). 10 a 12 y 3 a 7.30.

CURSO BREVE ESCRITURA A máquina ambos sexos. Clases individuales en días y horas elección. Módico derecho matrícula incluyendo útiles necesarios. Delicias 340. (Edificio Universidad Católica) 10 a 12 y 3—7.30.

CONTABILIDAD, DACTILOGRAfía e Idiomas enseña profesor larga práctica. Moneda 1015, tercer piso.

25.—Instrumentos musicales, afines y accesorios. (Compra-venta y composturas)

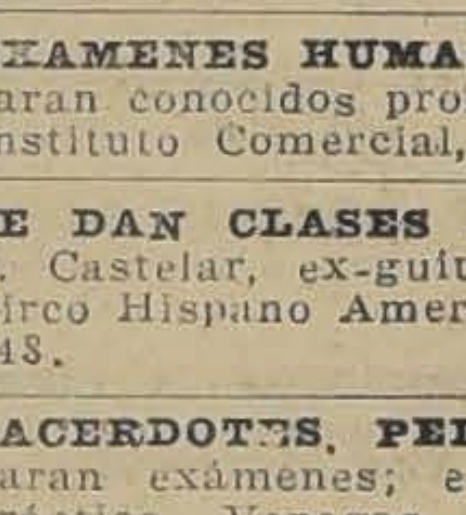

DISCOS — NOvedades constantemente, Victrolas y Gramófonos con facilidades de pago. Composturas económicas. San Pablo 2202. 3-Oct.

Oct—3

DISCOS VICTOR TODAS MARCAS, desde $ 4. Llegaron últimas novedades. Cambio discos usados, rotos por nuevos. Máquinas Singer, victrolas. Vendo facilidades pago. Repuestos en general. composturas económicas, muebles para victrolas. San Pablo 2786. Oc.-15

VIOLONCELOS, VIOLINES, GUItarras, mandolinas, cítaras, bandurrias, el mejor surtido en Santiago. Precios equitativos. Casa Doggenweiler.—Arturo Prat 166. O—5

AUTOPIANO FLAMANTE ACREDItada marca, véndese tercera parte valor. Catedral 2859. 2-O

PIANO VENDO ESPLENDIDO EStado, buena marca. Tratar: Carmen 101. 2-O.

PIANO ALEMAN CLAVIJERO bronce, vendo ocasión. Maestranza 431. 2-O

PIANO FLAMANTE CLAVIJERO bronce, véndese. Carmen 1560. 2-O

PIANO ALEMAN CLAVIJERO ce, véndese, ocasión. Tocornal 11

VENDO VICTROLA VICTOR mueble en mil pesos. Caja fon máquina Singer, amoblado dorm rio, salón, gran cantidad, planch coche guagua, catres, colchones critorio cortina. Santo Domingo

POR AUSENTARME FUERA Santiago vendo piano alemán. Martínez de Rozas 3767.

OCASION VENDO PIANO mán. Compañía 2885.

PIANO FLAMANTE BUENA ca, vendo barato. Santa Rosa

RICA VICTROLA CON DISCOS do muy barato. Molina 546.

1,300, PIANO FRANCES, voces. Maestranza 420.

RIQUISIMO PIANO CLAVIJ bronce, flamante, 2,300. Santo mingo 2008.

RICO, ELEGANTE PIANO afamado, flamante, $ 2,000. Victoria 360.

¡OJO! ONDULACION MARCEL fecta (verdadera), corte melena, nados artísticos, manicure, faciales, etc. Enseñanza rápida, rantida. Aproveche. — Instituto sandri. — Bandera 127.

VIOLA REALIZO $ 300, na 55, casa 2.

SE COMPRA UNA VICTROLA (Atril. Aravena 70.

DISCOS VICTOR Y OTRAS cas, desde $ 4. San Pablo Maturana.

PIANO ALEMAN VENDO, mada 134.

26.—Libros, estampillas periódicos. (Compra venta)

LIBROS COMPRO. SAN 105.

COMPRO COLECCIONES colicite lista precios, Agustinas

ARITMETICA COMERCIAL Castro, sexta edición, valiosa, vada conforme nueva Ley ría. Avalúo de fasturas ras, según nuevas bases del Principales librerías. Autor por $ 10.80 certificada.

27.—Medicina y Farmac

OPTICA Tschumi, — do, esquina fanos: bifocales. — tales Punktal Precios mode

RAYOS X, $ 10 APLICACION consulta. Sanatorio, Avenida 586. 5 P. M.

MANTENGA SU INTESTINO RRIENTE CON AYUDA DE

Píldoras caseras 18

(A base de áloes, genciana, raíz altea) que son purgativas vegetales M. R.

LAI-TA-CUTRAN. — INTEGdor Charlin. — Cura la impotencia en cualquiera edad sin dañar la salud. Explicaciones amplias hombres impotentes y para estériles, o que deseen no tener familia. Honorario, $ 200. A domicilio convencional. Pedir circulares a J. ra. Estado 265, casa 2. Santiago.

28.—Materiales de construcción. (Compra y venta)

ARRIENDO TIERRAS PARA tar ladrillos, chacra Purísima Avenida Ecuador. Tratar: nos 1270.

FIERRO FUNDIDO DE MAQUIrias, vendo. San Diego 482.

VENDO MATERIALES DE trucción y escaleras. Vía Carmelo N.o 2.

MOSAICO, LINDOS DIBUJOS, bos cemento, todos diámetros, cámaras, desgrasadores granito, ras, cemento Alsen y Melón. Lira

OCASION VENDO PORTON era pino. Padura N.o 525.

ROBLE 300,000 PIE LISTO EN za, realizo un 50 por ciento rato que en barracas. Santa 1607.

DESVIO GRACONI, LIQUIDO ble 4 1|2 varas, 2x3, $ 1.90; 4x6, $ 6.40 c|u. pieza.

RECONSTRUCCION EDIFICIO, Antonio N.o 438, entre Merced y jitas. Vendo madera pino oregón lotes o pieza, de dimensiones 2"x10", 3"x10, 3"x12" y de 4, 5, 6 y 7 metros de largo, 0.45 centavos el pié. Partida de tas de pino para galería; forros nales y caballetes de fierro zado y zinc; y gran partida Tratar mismo edificio, durante el día.

TEJAS, VENDO, DIEZ DE JU 789.

29.—Maquinarias, motores, afines y accesorios (Compra-venta y composturas)

PRENSAS PARA HACER TE compro. También máquina cortad de galletas para tejas. Casilla

A HUERFANOS 2448, DIRIGIR para maquinaria y materiales de sión.

INCUBADORA 70 HUEVOS criadoras, vendo ocasión. Av. oul 2955.

FABRICA DE CAJAS CARTON véndase maquinarias completas ra instalarlas. Santa Isabel

MOTOR ELECTRICO, CON 14 H. P. Banco reaserrar autom co, realizo. Santa Rosa 1607.

FLAMANTE MAQUINA SINGER de pie y mano. Ratinoff 543.

$ 80 APARADORA SINGER do, Andes 3339.

DE OCASION SE VENDE INCUBAdora chica. Santa Rosa 55.

VENDO REVOLVEDORA DE CONcreto de ocasión.

ES ALTAMENTE CONVENIENTE PARA USTED

VISITAR NUESTRA EXPOSICION DE SOMBREROS DE PAJA, EN LA QUE EXHIBIMOS LOS ULTIMOS MODELOS EN RUSTIC Y FANTASIA: COMO SIEMPRE, NUESTROS PRECIOS AL DETALLE SON LOS MISMOS DEL POR MAYOR.—DETALLE DE ALGUNOS PRECIOS:

CANOTIER RUSTIC PARA CABALLEROS lo venden a $ 12.50: NOSOTROS SOLAMENTE a $ 7.00

CANOTIER RUSTIC, ala amplia, borde dentado, vale $ 16, sólo por... ... ... $ 12.50
CANOTIER RUSTIC, muy elegante, vale $ 18. Nosotros sólo por... ... ... $ 14.50
CANOTIER EXTRA, creación 1926, vale $ 20, sólo a... ... ... $ 16.50

CANOTIER ALTA FANTASIA, creación de Casa "Cattro & Co", de Londres, un obsequio, por... ... ... $ 24.50
CANOTIER RUSTIC "quíntuple", lo venden a $ 13; nosotros sólo por... ... ... $ 8.60

CANOTIER FANTASIA, muy bonito, borde liso; vale $ 18, sólo por... ... ... $ 12.60
SOMBRERO DE PAJA FINA, muy liviano, lo venden a $ 26; nosotros a... ... ... $ 19.50

CANOTIER NEW STYLE combinado, novedad de la Casa, a... ... ... $ 16.00
CANOTIER ALA AMPLIA, estilo y calidad de mucha aceptación, vale $ 27, sólo por... $ 20.00

GRAN SURTIDO EN SOMBREROS DE PITA "GUAYAQUIL" PARA CABALLEROS, SEÑORAS Y NIÑOS, CUIDADOSAMENTE SELECCIONADOS POR NUESTROS AGENTES, REALIZAMOS A LOS PRECIOS MAS BAJOS DE PLAZA

Unico Depósito en Santiago: ESMERALDA 872 - a 20 metros de 21 de Mayo

"FABRICAS UNIDAS AMERICANAS DE SOMBREROS" M. R.

ENDO MOTORES 10 CABALLOS, bencina, 5 petróleo crudo, 3 parafina. Independencia 1237. O-3

MAQUINA DE TEJER VENDO. San Francisco 1227.

SE VENDE MAQUINA SINGER DE pie, de ocasión. Nueva Valdés 944.

REVOLVEDORA, SOBADORA, vendo. Andes 2230. O-3

MAQUINA HELADERA Y CARREtoncito de mano, vendo de ocasión. Catedral 4356.

COMPOSTURAS de máquinas de escribir, sumar, calcular. El Taller más serio y competente. Máquinas de escribir de ocasión, garantidas. **BANDERA 139** O.-3

MAQUINAS de escribir de ocasión. Composturas garantidas. Seriedad y buen trabajo. **Morandé 410.** Oct.—2

ANAFES Y "COCINAS", Primus y "Svea", sopletes y cautines a parafina y bencina. Repuestos en general. Taller especial de composturas. **Augusto R. Graf. SAN DIEGO 87.** 21-Oct.

POLEAS PARTIDAS de acero, marca "American". Material para transmisiones, ofrece: Fundición Libertal. **Libertad 58.** O 16

30.— Menajes. (Compra-venta y composturas)

MUEBLES DORMITORIOS, COMEdores, salón, escritorios, variedad estilos y especialidad en coloniales. Precios bajísimos. Grandes facilidades de pago con entrega inmediata. Especialidad sillas desde 100 pesos docena. Venga consultar Fábrica Nacional de Muebles. Serrano 98. N O.

COMPRO muebles sueltos y menajes completos de casa, también boletos de empeño. **SANTO DOMINGO 936** Oct—4

NO COMPRE MUEBLES SIN COMparar precios, estilos y calidad, de la enorme existencia que ofrece la Fábrica y Mueblería "Washington", Maestranza 444. Grandes facilidades de pago, con entrega inmediata. O—13

MUEBLES: OFRECEMOS CUALquier estilo, precios muy ventajosos; entrega inmediata, grandes facilidades de pago. Consulte nuestras condiciones. Fábrica Sociedad Nacional de Muebles y Maderas. Copiapó 1060, entre Prat y San Diego. O—13

VENDO AMOBLADO SALON, MOUquet, colchón lana, silla niño, marquesas, 21 de Mayo 843. 2O

COMPRO DOS MARQUESAS O CAtres de niños. Valdivia 328. 2—O.

VENDO ESCRITORIO 1|2 MINIStro, amoblado y sillón giratorio sin uso. Arturo Prat 1444. O—2

DORMITORIOS $ 980, FILETEADOS salones $ 360, comedores $ 800, sillas pata león, $ 290, sección tapicería, muebles en blanco con derecho a forro, mitad precio, mueblería del centro. Fábrica Domingo Sánchez e hijo, San Diego 957. O—2

DE OCASION MARQUESA DE 1 1|2 plaza, perfecto estado, sommier sin uso, Verla. Gálvez 289. 3-O

VENDO JUEGO DORMITORIO importado, compuesto de ropero, tres cuerpos; cómoda, peinador, marquesa, dos veladores de nogal. Andrés Bello 622.

PEINADOR O PEINADORA MUY competente necesita el acreditado Salón de Peinados de Aguilera Hnos. — Moneda 950. 3-O

AMOBLADO "CHESTERFIELD", cuero, flamante realizo, baratísimo.— San Ignacio 169.

VENDESE BARATISIMO DOS AMOblados Chesterfield, uno tapizado, maroquí, otro brocato; espejo salón, Luis XVI, un troneeaux, con consola; gran baño fierro enlozado, otros muebles, Gálvez 216. O—3

AMOBLADO SALON, 260; ANTESAla, 160; alfombrado salón, 160; espejo dos metros alto, 140; escritorio, estantes, juego dormitorio, 500; roperos, cómodas, peinadores, catres. Santo Domingo 2008

DE OCASION VENDESE LINDO amoblado comedor: aparador, trinche, vitrina, mesa corredera y sillas, también servicio loza y cristal. San Diego 210. 3—O

POR CAMBIO, VENDO UN ESPEjo salón, cocina gas, útiles de cocina y loza, Jofré 306. 3—O

VENDO DOS LINDOS ESPEJOS, 3 metros alto, dorados, biselados, 400 pesos, cinco stores galería, $ 200; alfombrado, ochenta metros, tripe cortado, flamante, $ 400; amoblado dormitorio, $ 300; comedor amoblado salón, tapiz seda, $ 300; cortinajes, colchonas, cocina. Infinidad ricos muebles caoba, antiguos. Rosas 1290.

SE VENDE MENAJE CASA, AL DEtalle, lámparas gas, transformables eléctricas, libros, novelas empastadas, rústica, loza, cristalería. Marín 416, por Lira. O—8

VENDO BARATISIMO ROPEROS luna biselada, peinadores, cómodas, veladores, catres fierro, catres bronce, coche-cuna, cortinas, medio amoblado salón, espejo grande, sofáes, sillones, escritorios ministros, estante, sillones giratorios, archivadores, aparadores, trinches, mesas correderas, sillas comedor, cocinas económicas. Muchos otros muebles precios ocasión. San Francisco 106.

VENDO CATRE FIERRO CON bronce, plaza y media. Tarapacá 635.

POR CAMBIO RESIDENCIA VENdo muebles varios. Buenos Aires 232.

VENDO AMOBLADO SALON, IMportado, nogal francés, rico tapiz brocato seda, perfecto estado. Arturo Prat 294. O-4

MESON SASTRE, COMPRO. SAN Francisco 213. O-3

APARADOR MARMOL PLOMO, ESpejo biselado, 220; escritorio ministro, 70; cómoda mármol, 90; peinador, 140; ropero, 60; cocina gas funcionando, cocina económica extranjera, vendo. Eyzaguirre 541.

ROPERO CON ESPEJO, CATRE bronce, medio amoblado felpa granate y espejos dorados, muy barato vendo. Sotomayor 833.

VENDO RICO PIANO ALEMAN. $ 1,900; medio amoblado para sala, 250 y 300; estatuas jarrones, pedestales, escritorio estilo inglés, 75; estante giratorio, otro casillero, amoblado para escritorio, 200; rico aparador roble importado, 200; mesa corredera, 140; sillas varios objetos plaqué, muebles dormitorios, catres bronce, colchones, rica cocina económica importada, baños, 25 y 70 pesos; un pañuelo de manila seda bordado y una gran mantilla blanca, las dos cosas 100 pesos; varias plantas, espejos, cuadros. No vendiéndose en la presente semana, se rematarán. Verlos en Bascuñán 120.

31. — Notificaciones comerciales

HABIENDO COMPRADO LA PELUquería de Vicente Jiménez, en Manuel Montt 2828, no respondo por cuentas pasados tres días.—El dueño. O 2

CON ESTA FECHA HE COMPRADO el negocio y mejoras situado en Nataniel 995 a 999 al señor José M. Chávez Arévalo. Pasado tres días no respondo de ninguna cuenta. H. Donoso. O—2

HABIENDO COMPRADO EL NEgocio de carnicería del señor L. Guillermo Jofré del C., situado San Pablo 2435 no respondo por cuenta alguna pasado tres días. — Vicente Wong. 3—O

HABIENDO LIQUIDADO EL NEGOcio denominado "El Batatazo", San Pablo 2092, no respondo por cuentas pasado tres días. Santiago, 30 de Setiembre de 1926. — Wenceslao Quiroz. — Manuel Montt 2852. 3 O.

HABIENDO COMPRADO EL NEgocio menestras de Manuel Galaz, no respondo por cuentas pasado tres días. Vargas 3946. 4—O.

HABIENDO COMPRADO EL NEGOcio del señor Emeterio Morales, calle Martínez de Rozas N.o 2787, no reconozco ninguna deuda pasado tres días de esta fecha. — José Bardi. O—3

33.—Oficinas, locales y garages. (Ofrecidos y buscados)

BOXES ARRIENDANSE. MARCOleta 347. O—3

BOXES ARRIENDANSE, MARCOleta 347. O-3

ARRIENDASE BARATO ESPLENdidos almacenes, recién construídos, con cortina fierro y casa habitación en calle mucho movimiento, conveniente para abarrotes, tienda, botica, etc. 10 de Julio 1050, casa 16. O-2

LOCAL PARA BOTICA O PAQUEtería, se arrienda, espléndida situación casi frente al Mercado Municipal. Avenida Seminario 652. 2—O.

SE ARRIENDA UN SITIO CON portón, especial para industria. Tratar: Avenida Viel 1048. H. Donoso. O—2

OFREZCO LOCAL PARA INDUStria con casa-habitación. Vergara 457. 3—O

GRAN SALON, CALLE, ARRIENDAse, oficina, San Antonio 768. 3O

OFICINA A LA CALLE MORANDE 450. Verla, of. 4. 2—O.

ARRIENDO LOCAL APROPIADO industria. Brasil 735. Tratar, Bascuñán 627. 2—O.

ARRIENDASE LOCAL LUSTRIN, inmejorable situación en Huérfanos 836. 3—O.

ARRIENDO ESPLENDIDA ESQUINA para negocio. Lord Cochrane 1401. O—4

VENDO ESQUINA COMERCIAL ÑUñoa, facilidades de pago. San Pablo 1876. O—4

ARRIENDO LUSTRIN Y CIGArrería. Consta instalación. San Diego N.o 238. O—4

ARRIENDO BARATO LOCAL CON galpones y casa habitación, apropiado para fábrica, industria, etc. También se vende con facilidades de pago. Verlo en San Isidro 1530. O-4

ARRIENDO LOCALCITO SOLO. — San Diego 884.

34.—Operarios para fábricas, talleres, etc. (Pedidos y ofrecidos)

Tipógrafos

TIPOGRAFO, ESTEREOTIPADOR necesito. Buen sueldo. Tarapacá 1021.

Carpinteros y mueblistas

NECESITO UN CARPINTERO GOtico competente. Madrid 1333. 2-O

NECESITO CARPINTERO COMPEtente. Gálvez 631.

Sastres, costureras y modistas

NECESITO COSTURERA O AYUdanta sastre. Calle San Francisco 963, Cité Gabriela, casita N.o 2. O—2

NECESITO BUENAS COSTURERAS en vestidos elegantes. Merced 276. O-2

COSTURERA COMPETENTE Y empleada para piezas, necesito. Lord Cochrane 47. O-2

NECESITO UNA BUENA AYUdanta en modas. Maestranza 481. 2—O

NECESITO COSTURERA SASTRE adelantada. Bezanilla 1455. 2—O

LA CASA ARGENTINA, DELICIAS 865, altos, necesita buenas oficiales para trajes elegantes de señora. O—2

NECESITO OPERARIAS COMPEtentes en modas y bordados a mano. San Isidro 455. O—3

VESTONERAS, PANTALONERAS, chalequeras necesítase, se paga bien, exígense muestras. Agustinas 1120. 3-O

SE NECESITA COSTURERA DE postizo. Bulnes 642. 3-O

BUENAS OPERARIAS BLUSERAS de obra militar, necesita la Sastrería Civil y Militar. Arturo Prat 127. O-2

NECESITO COSTURERA Y APRENdiza en vestones. Aldunate 1036. 4O

COSTURERO PARA LIBROS EN blanco y literatura, se necesita. Imprenta Artes y Letras. Villavicencio 315. O-3

MODISTA COMPETENTE NECESIto. Delicias 938.

Zapateros

TALLER APARADO MEDIDAS, remontas. Brasil 721. 7—O.

APARADORAS CON CERTIFICAdos de competencia, necesitamos The American Shoe Factory. Nueva Andrés Bello 35. O—4

Oficios varios

CESTERO PARA JEFE DE TAller, necesito. Santa Victoria 380. O—2

NECESITO BUEN SOLDADOR AUtógeno. Cueto 1302. O—2

NECESITO PREPARADORA PARA sombreros, muy competente; también aprendiza. Merced 568. 2—O.

MAESTRO CERRAJERO NECESIto. Santa Victoria 326. 4—O.

NECESITO UN MAESTRO QUE sepa trabajar en helados. Delicias 2820. O-3

NECESITO PANADEROS. SANTA Isabel 22.

SEÑORA QUE SEPA DIRIGIR TAller tejidos finos y tenga práctica comercial, necesítase. Agustinas 980. 3—O

NECESITO BORDADORAS A MAno. Maturana, Pasaje Andacollo 2215. O—3

SOMBRERERO SEÑORAS NECESItamos, trabajo permanente. Fábrica: Catedral 1878. O-4

NECESITO EMPLEADOS ENTENdidos en zapatería y ropa hecha, y cajero que viva cerca Plaza Argentina. Tratar: Av. Matta N.o 610.

35.—Oficios y servicios diversos. (Pedidos y ofrecidos)

Chaufferes

CHAUFFEUR FORD, COMPETENte, ofrécese. Mujica 140. O—2

CHAUFFEUR FORD, COMPETENTE ofrécese. Mapocho 1550, Casa 3. O—2

CHAUFFEUR REPARTIDOR COn clientela bebidas gaseosas necesítase. Prefiero con garantías. San Pablo 4389. 2—O.

CHOFER PARA CAMION DE CARga se necesita. Dirigirse con informes: San Diego 1376.

NECESITO CHOFER MECANICO toda marca. Muy buenas recomendaciones. Sueldo doscientos pesos. Delicias 357, casa F. 2—O.

Peluqueros

PELUQUERO CON HERRAMIENtas necesito. Castro 596. 2-O

SEÑORITA PEINADORA, NECESIto. Plazuela Santo Domingo, lado Baños. O—2

NECESITO PELUQUERO. FRANklin 831, Peluquería "El Adelanto". O—2

PEINADORA COMPETENTE, NECEsítase, prefiero sepa manicur. 10 de Julio 464. O—2

SE NECESITA PELUQUERO URgente. Mapocho 4045.

PELUQUERO DE FIRME NECESIto. Castro 280.

PELUQUERO NECESITO. BASCUñán 665.

PELUQUERO DE FIRME CON HErramientas, necesito, aseguro $ 60. Diez de Julio 464.

NECESITO PELUQUERO. SAN Diego 1292.

PELUQUERO NECESITO. SAN Diego 1246.

PELUQUERO O PELUQUERA. San Diego 550.

PELUQUERO NECESITO, DOY 55 por ciento. Delicias 3431.

PELUQUERO NECESITO, DOY 55 por ciento. Chacabuco 46.

NECESITO PELUQUERO. MANUEL Montt 2784.

PELUQUERO NECESITO. SAN Pablo 3325.

NECESITO PELUQUERO DE FIRme, con o sin herramientas. Matucana 1249.

PELUQUERO NECESITO SABADO. Chacabuco 19, Peluquería García.

Cocineras

COCINERA RECOMENDADA NEcesita matrimonio solo. Compañía 1611. 2-Oct.

NECESITO COCINERA CON BUEnas recomendaciones. Av. Macul 299. 2.O

SE OFRECE MAESTRA DE COCIna, muy competente, en cocina alemana, inglesa, e italiana. Dirigirse por carta o personalmente a L. M. Pastor Ovalle N.o 14.

COCINERAS, NIÑERAS DE LA MAno, necesitamos, Esmeralda 650. O—4

NECESITO COCINERA CON INFORmes. Nataniel 1493. O—3

COCINERA JOVEN COMPETENTE necesito. Rosas 3147. 4—O

NECESITO UNA NIÑA PARA AYUdar a la cocina. Andrés Bello 715. O—2

NECESITO COCINERA. BLANCO Encalada 2765. 2—O.

COCINERA PARA PIEZA, COMEdor, niñeras, pídase a "La Veloz". — Agencia más central, Delicias 842, esquina de Londres al llegar a San Francisco. O-3

NECESITO EMPLEADA BUEN sueldo, poca familia. Rosas 1883. Casa 6. O—2

NECESITO TRABAJADORES DE campo, a trato, Lo Valdivieso. Av. Pedro de Valdivia N.o 3000, Ñuñoa. 3-O

SE NECESITA BUENA COCINERA. Matucana 780. 3—O.

SE NECESITA BUENA MAESTRA de cocina y niña para las mesas.— Seminario 615. 3—O.

EMPLEADA PARA LA COCINA necesita la Fábrica Juguetes Freire 644. 3—O.

COCINERA SIN NIÑOS Y CON REcomendaciones necesito. Gálvez 197. O-4

COCINERA CON BUENOS INFORmes necesito. Almirante Barroso 14. 3-O

COCINERA. BUEN SUELDO CAStro 205.

EMPLEADA Y COCINERA NECESIto, Tarapacá 1019.

NECESITASE COCINERA Y NIÑA mano, Bandera 815.

¡¡COCINERAS!! CON NIÑO, NIÑA servicial, cocineras competentes, niñas comedor, todo servicio, mozos particulares, recomendados, acudan. Arturo Prat 16.

NECESITO COCINERA CON INformes, buen sueldo. Manuel Rodríguez 191.

NECESITO COCINERA PARA POca familia. Domeyko 1720. 4—O

SE NECESITA COCINERA CON recomendación. Tratar: San Isidro 387. 3—O

COCINERA CON NIÑO, GRANDE necesito. Domeyko 2438. 3—O

COCINERA CON RECOMENDACION necesítase. San Ignacio 160.

COCINERA RECOMENDADA, NECEsito. Santa Rosa 555. O—3

NECESITO COCINERA. GALVEZ 135. O—3

EMPLEADA QUE ENTIENDA COCInar, se necesita en casa extranjera. Loreto 493. Tomar autobús 21.

NECESITO COCINERA. BLANCO Encalada 2121. O—4

COCINERA CAMA ADENTRO, REcomendada, necesito. Avenida Manuel Montt 1750. O—4

COCINERAS CON RECOMENDAciones primer orden, necesito. Delicias 907.

NECESITASE COCINERA. AVENIda Salvador 2052. O-3

NIÑA JOVEN PARA LA COCINA, buena presencia, aseada, necesito. Delicias 938. O-3

AYUDANTA COCINA, DOS NECEsito y chiquilla ayudar quehaceres. Mercado Central, Cafetería comedor N.o 8.

NECESITO AYUDANTA COCINA y una niña para mesas. Matucana 1379.

NECESITO COCINERA Y AYUDANta niña o muchacho para las mesas. Pensión cocinería. Mapocho 2831, entre Libertad Esperanza.

OFICINA BRASIL 22: NECESITO cocineras para Santiago, fundos, mucha servidumbre.

COCINERAS DE MAYO. PIEZAS necesito. Bandera 339.

AYUDANTA COCINA NECESITO. — San Antonio 376.

NIÑA ENTIENDA LA COCINA necesito. Exposición 300.

NECESITO COCINERA EN DELIcias 2396 4—O.

Lavanderas

SE NECESITAN PLANCHADORAS fineras, tintorería. Victoria 735. O—2

LAVANDERA PARA LAVAR EN casa por días. Providencia 874. 2O

LAVANDERA SIN NIÑOS PUERtas adentro recomendada. Carmen 418. 3—O.

Mozos

MOZO PARA OFICINA, SE NECEsita, inútil presentarse sin muy buenas recomendaciones de competencia y honradez Carlos Orrego y Cía. Alameda esquina Gálvez. O—2

MOZO JOVEN CON MUY BUENAS recomendaciones, se necesita. Estado 357.

MOZO SE NECESITA. DELICIAS 1435. Exígese recomendación.

MOZO DE 14 A 18 AÑOS, NECESIto para almacén abarrotes, recomendado. San Isidro 1601. O-3

Niños

MUCHACHO 18 AÑOS PRECISO, prefiero del campo. Carrión 1608. 2-O

UN NIÑO PARA ASEO, MUY REcomendado. Fontecilla 139.

NECESITANSE NIÑOS APRENDIces electricista. New York 75.

MUCHACHO PARA MANDADOS, necesito. Claras 635. O-3

MUCHACHO DIECISEIS, DIECIOcho años, para limpieza en general, recomendaciones primer orden, sueldo empezar sesenta pesos. Delicias 907.

NIÑO, QUINCE AÑOS, BUENAS referencias, necesítase para mozo. Prat 56.

NIÑO PARA EL ASEO DE CASA, que sepa encerar, se necesita. Delicias 1416.

MUCHACHO NECESITO. GALVEZ 171.

Oficios y servicios varios

NECESITASE EMPLEADA PARA la mano. Tarapacá 698. 2-O

NECESITASE UNA NIÑERA CON recomendaciones. Tratar: Av. Román Díaz 346. O-2

MENSAJEROS RECOMENDADOS, necesita Empresa Díaz. Portal Mac Clure. Merced. O—2

EMPLEADAS, NECESITO, PARA bar. San Diego 1801. O—2

EMPLEADA PARA LA MANO NEcesito, Avenida Irarrázaval 2325. 2-O.

NECESITO SEÑORA SOLA PARA dueña de casa, para atender dos niños Cochrane N.o 985. Tratar: de 12 a 2. 2 O.

MATRIMONIO SOLO NECESITA empleada para todo servicio, con recomendaciones. Cóndor 741. 2-O

EMPLEADA DE MANO SEPA COCInar, cama adentro, se necesita. Maipú 654. 2-O

EMPLEADA PARA EL SERVICIO de 3 personas, con recomendaciones, necesito. Echaurren 8. 2-O

NECESITO NIÑA FORMAL AYUdar quehaceres de casa. San Alfonso 26. 2—O.

NECESITO SEÑORA PARA CUIDAR casa, regular edad, pago buen sueldo. Tratar: Mercado Laiseca N.o 14 y 16. O-2

NECESITO CONTRATO DE LECHE, treinta a cuarenta decálitros. Tratar: García Reyes 85. O-2

NECESITO MADRE E HIJA PARA todo servicio. Av. Matta 690. O-2

NIÑA PARA MESAS CON CAMA adentro, necesito. Santa Rosa 1802. Pensión Ñuble. O 2

NIÑA PARA TODO SERVICIO necesítase. San Isidro 332. 3—O.

NECESITASE NIÑA PARA TODO servicio, para llevar a Valparaíso. —Mujica 63. 3—O.

NECESITO EMPLEADA. LORETO 356.

EMPLEADA MANO, BUEN SUELdo. Castro 205.

EMPLEADA CUIDAR GUAGUA NEcesítase. Gálvez 267.

SEÑORITA QUE SEA JOVEN PAra hacer pantallas y que sepa atender almacén electro. Bandera 133.

NECESITO EMPLEADO DE EDAD formal, con recomendación para portero noche. San Diego 29.

NIÑITA GUAGUA ADOPTARIA POR hija. Arturo Prat 594. O—3

MATRIMONIO SOLO EXTRANJEro, necesita empleada para todo servicio. Presentarse de 1 a 3. Santos Dumont 440. O—3

EMPLEADA FORMAL, NECESITO. Buen sueldo. Santo Domingo 1269.

NECESITO EMPLEADA DE COmedor con informes, buen sueldo. Manuel Rodríguez 191.

CARRETELERO, TRABAJADOR honrado necesita Almacén Vega Central 92. Interior al lado Administración.

NECESITASE REPARTIDOR DE leña, que tenga reparto. Pastor Ovalle 301.

DOS EMPLEADAS TODO SERVIcio, casa chica, necesítase. Santo Domingo 1873. 4—O

AVISOS ECONOMICOS

Y GENERALES PARA "LA NACION" Y "LOS TIEMPOS"

SE RECIBEN EN EL

Kiosco del Correo

MENSAJEROS, EL MEJOR SERVICIO DE SANTIAGO

TELEFONOS 4191, 4192 Y 4193

NECESITASE EMPLEADA PARA la mano. Dieciocho 733. 3—O

EMPLEADA COMPETENTE PARA la cocina, se necesita con recomendación, buen sueldo. Arturo Prat 474. O—4

NECESITO EMPLEADA PARA PIEzas. Catedral 1433. O—4

EMPLEADA TODO SERVICIO, NEcesita matrimonio solo. Delicias 263, departamento 19. Presentarse con recomendaciones.

EMPLEADA PARA LAS PIEZAS, puertas adentro, necesito. San Antonio 54.

SE NECESITA EMPLEADA PARA niños. Formal y recomendada. Buen sueldo. Tratar de 1 a 5 en Agustinas 1699, esquina Riquelme. O—3

NECESITO EMPLEADA DE PUERtas adentro. Matucana 1107.

BUENOS ENCERADORES, PREsentarse, Huérfanos 930, antiguo edificio Banco de Chile.

EMPLEADA NECESITO, PAGO 60 pesos arriba. Porvenir 150.

ENCERADOR, ENCERO TODA CLAse de parquets, por finos que sean, técnico. Hernández. León Prado 679. Santiago.

NECESITO REPARTIDOR DE carne. Compañía 2701. O-3

AMA DE LECHE NECESITASE EN casa extranjera. Salto 1254, Recoleta. O-4

NECESITO NIÑA JOVEN AYUDE negocio Quinta Recreo, aunque no traiga cama. Delicias 3812.

EMPLEADA PUERTAS ADENTRO, para la cocina. Pensión Chacabuco 143. O-3

JOVEN NECESITASE PARA COrredor de imprenta, sueldo y comisión. Compañía 1981.

36.—Pensión en familia.

FAMILIA HONORABLE ARRIENda regias piezas amobladas con pensión, matrimonio y caballero. Serrano 281. O—3

FAMILIA ARRIENDA PIEZAS con pensión. Grajales 2154. O-2

PIEZAS, DEPARTAMENTOS CAlle con pensión, en espaciosa casa en bajos, con jardines, familia honorable. República 253. 3—O.

PIEZA CON PENSION EN CASA de familia honorable, muy central, arriéndase. Carmen 43. 12O

FAMILIA ARRIENDA PIEZA CAlle, matrimonio, jóvenes honorables. San Martín 852.

FAMILIA ARRIENDA DEPARTAmentos, pensión, matrimonios. Huérfanos 2809. O-3

A FAMILIAS OFREZCO BUENA pensión a domicilio. Gálvez 106.

FAMILIA OFRECE PIEZAS PENsión. Bulnes 30. 3—O.

38.—Préstamos e hipotecas

80 MIL PESOS NECESITO EN 1.a hipoteca pago el 18 por ciento. Me entiendo sólo con capitalistas. Casilla 7027. P. Boncelli. O—2

PARTIDAS CHICAS DE DINERO, necesito en primeras hipotecas, pago el 18 por ciento. Casilla 7027. Sólo acepto a capitalistas. P. Boncelli. O—2

DINERO TENGO LISTO CUALquier cantidad en primeras hipotecas. Subercaseaux 315.—F. Boncelli. 2—O.

DINERO LISTO PARA HIPOTEcas, Agustinas 1148, oficina 4. 2—O.

300 PESOS, NECESITO, PAGO buen interés. Devuelvo en un mes. A. W. Correo Central.

DINERO ANTICIPO SOBRE AUTOmóviles, consignación; permuta por sitios, propiedades. San Antonio 816. O—4

3,000 PESOS NECESITO URGENte, a un año. Pago 18 o|o de interés. Garantía sobre hipoteca $ 32,000. Ofertas: Nataniel 435 H.

HASTA $ 200,000 FACILITO EN hipotecas. Cartas: San Miguel 46. Arturo Vega. O-3

PRESTO $ 10,000 A $ 50,000 POR propiedades urbanas, rurales, primera hipoteca. Sin agente. Santa Teresa 64.

39.—Propuestas.

MUNICIPALIDAD DE SANTIAGO. —Propuestas.—De orden del señor Intendente Municipal se piden propuestas públicas para proveer a las oficinas municipales, durante el año 1927, de útiles de escritorio, libros en blanco e impresiones de documentos. Las propuestas se abrirán en la sala del Intendente Municipal, el 15 de Octubre, a las 4 P. M. Bases y antecedentes pueden consultarse en la Sección de Utiles de Escritorio.—Santiago 1.o de Octubre de 1926.—El tesorero municipal. 15—O.

40.—Profesionales.

EL ZURCIDOR japonés, especialista único. Viraduras, composturas y transformaciones de trajes. Competencia y seriedad. Se atiende a provincias contra reembolso. **SAN DIEGO 228.** Teléfono 667.

CONDOR 1158, CASA ANTIGUA, única especialidad zurcidos invisibles. Jersey, viraduras, hechuras. — Transformaciones. O-22

MATRONA, CLINICA PRIVADA, partos, toda hora, curaciones, inyecciones. Santa Rosa 377. 23—O.

NULIDADES DE MATRIMONIOS, divorcios posesiones efectivas, cobranzas, juicios criminales, etc., atiende el abogado Jaramillo Arteaga, anticipando fondos según convenio. Consultas: Agustinas 1148, of. 4. 2—O.

41.—Prendas de vestir.

DEPOSITO CASIMIRES, SECCION Sastrería, ternos, abrigos sobrantes, 70 pesos, V. Mackenna 1080. O-6

TERNOS CON POCO USO, VESTOnes y pantalones, realiza Ropería Andrés Bello 601, esquina Recoleta. O—8

VAMOS A VISITAR A Vilugrón que tiene ternos de fantasía a precios convenientes. **SAN MIGUEL 62.** 8-Oct.

GRAN LIQUIDACION, SE REALIzan paletóes de seda en 230,, y 350 pesos. Echaurren 45. O—3

GRAN LIQUIDACION, TRAJES Y paletóes modelos, se realizan. Cienfuegos 162. O—3

VENDO DOS TERNOS USADOS. Maipú 39.

43.—Profesionales. (Pedidos y ofrecidos)

FARMACEUTICO CON PRACTICA, disponible desde Noviembre ofrécese regentar en cualquiera parte de la República. Dirigirse J. R., Quilpué. 7—S.

FARMACEUTICA CON PRACTICA ofrécese. Aurora Salas. Casilla 13-D

DENTISTA TITULADO PARA atender oficina en Valparaíso, se necesita con mucha clientela, ganancias dos y tres mil pesos mensuales. Escribir a Aurelio Arriagada. Avenida Francia 554, Valparaíso.

45.—Rodados, accesorios y caballos. (Compra y venta)

A. ROMMER
SANTIAGO
DELICIAS 2474

COMPRO COLCHONES, MUEBLES dormitorio. Matucana 16. O 4

VICTORIA Y ARNESES VENDO. Lillo 337.

VENDO UN CARRUAJITO CUATRO ruedas, Lord Cochrane 874. O—3

MOTOCICLETA INDIAN CON SIde-car, en magnífico estado, alumbrado batería y dínamo, con todos sus accesorios completos. Verla de 2 a 6 P. M. Picarte 439.

SE VENDE UN CARRETON APErado, con y sin caballos. Maipo 569, por Recoleta. 3—O.

CARRETON DE MANO VENDO ocasión. Estado 25.

NO COMPRE NUNCA

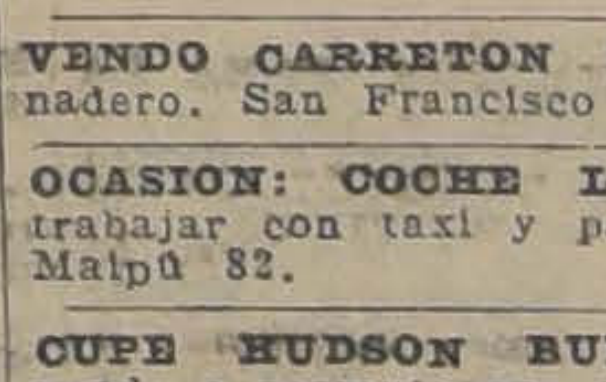

Bicicleta o motocicletas sin consultar a Esmeralda 813 **Francisco R. Juillet.** 8-Oct.

VENDO CARRETON NUEVO PAnadero. San Francisco 868. 3—O.

OCASION: COCHE LISTO PARA trabajar con taxi y patente, vendo. Maipú 82. 3—O

CUPE HUDSON BUEN ESTADO vendo o permuto por coche turismo. Rosas 1657. 3O

VENDO CARRETELA APROPIADA y reparto. Acequia Los Pérez 5681. 2—O.

CARRETON DE REPARTO APERAdo, se vende. Esperanza 1197. 2-O

DE OCASION COMPRO CABALLO tiro solo. Coquimbo 1168. 3-O.

Tattersall Arturo Calvo

HARAS ÑIPACO

PROPIEDAD DE DON JOSE OLEGARIO CORTES

La venta anual de los productos nacidos en Primavera de 1924 de este Haras, hijos de "PIBE" en Guinea, Chicana, Chicana, Caprichosa, Dogaresse, Pánfila, Cocarda, Gay Sinmer. Croqueta, y Whist II.

Se rematarán el Sábado 2 de Octubre a las 3 P. M.

ARTURO CALVO MACKENNA

LOS PRODUCTOS ESTAN EN EXHIBICION

REMATE

EL 15 DE OCTUBRE PROXIMO, A LAS 5 P. M.

ante el compromisario don Alfredo Santa María S., que conoce de la liquidación de la sociedad conyugal habida entre don Domingo V. Santa María y doña Teresa S. M. de Santa María, y partición de los bienes quedados al fallecimiento del primero, y en su estudio, Santo Domingo N.o 784, se rematará la propiedad ubicada en esta ciudad,

CALLE COMPAÑIA N.os. 2470-74

MINIMUM: $ 175,000

El precio se pagará: 1.o con el valor comercial, según cotización de los bonos el día del remate, de una deuda de $ 45,000 en bonos del Banco Hipotecario de Chile, reducida a $ 44,297.64; 2.o con $ 50,000 al contado; y 3.o el saldo en dos cuotas iguales a seis y un año plazo, con intereses del 8 por ciento y 12 por ciento, en caso de mora.

Bases y demás antecedentes en el estudio del compromisario, de 3 a 5 P. M. Títulos en el Banco Hipotecario de Chile.

Horas para visitar la casa: diariamente de 2 a 4 P. M.

Oct—3

REMATE

CAJA DE CREDITO POPULAR

TEATINOS, ESQUINA MAPOCHO

Por acuerdo del Consejo se rematarán las prendas, cuyos empeños han vencido hasta el 31 de Julio último, y comprendidos entre los números 95102 y 99750.

Hoy Sábado 2 de Octubre, de 2 P. M., adelante en su local: Teatinos N.o 975

El remate será únicamente de alhajas y objetos varios.

——: HAY :——

ALHAJAS.—Prendedores, anillos, aros, pulseras, relojes de bolsillo y pulsera, cadenas, collar de brillantes, etc., etc.

OBJETOS VARIOS.—Maletas, maletines, máquina de coser demano, anteojos Zeiss, máquinas fotográficas, nivel, pantómetro, victrolas portátiles, choapinos, etc.

A LA VISTA DEL PUBLICO EL VIERNES 1.o DE 10 A 12 Y DE 2 A 5 Y EL SABADO 2, DE 10 A 12 DE LA MAÑANA

El pago debe hacerse al contado al momento del remate.

EL DIRECTOR.

Oct—2

47.—Servicios y cosas útiles para familias

CON COCINA A Gas usted ECONOMIZARA DINERO. Damos facilidades de pago. Cía de Consumidores de Gas. SANTO DOMINGO 1061

O.—3

COMPRO COLCHONES, MUEBLES dormitorio. Matucana 16. O-6

COMPRE SUS COMESTIBLES DONDE CARDONE

PLAZA ARGENTINA 3223

Y PAGUE A FIN DE MES

SEÑORAS Y SEÑORITAS: Exposición en sombreros modelos Primavera. Recibimos transformaciones sobre medida. Precios módicos. Visite hoy mismo a Maison Rosa. SAN ISIDRO 91.

6-Oct.

PELUQUERIA DIEZ, SEÑORAS, NIÑOS, servicio esmerado, higiene absoluta. San Antonio 69. Teléfono 4453. 230

EL SOMBRERO Rosenblitt es elegante, durable y económico. — Fábrica Nacional de Gorras y Sombreros, Delicias 2636 frente a Libertad. —Nahum Rosenblitt. 25-O

MODELOS SELECTOS PARA LA estación. Originalidad y buen gusto. La visita a nuestro departamento le es provechosa, le reportará economía. Invitamos a usted. Fábrica de Sombreros y Gorras. — Caballo Hnos. — DELICIAS 2517, frente Av. España.

459. O 2

ONDULACION MARCEL, ENSEÑANZAS garantizadas por peinador profesional. Recoleta 156. O-2

FABRICA CHACABUCO 13

PRECIOS INCOMPETIBLES EN BAÑOS Y CALIFONTS.

N. O.

FABRICA DE ANTIFACES, IMportación de juguetes. Precios sin competencia. San Diego 1442. 4—O.

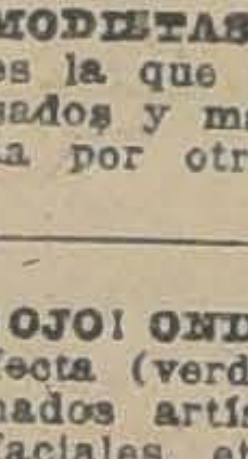

MERINO Y CIA.—Fabricantes de sombreros de señoras. Importadores novedades. Nuestros sombreros se distinguen por su elegancia. Nuestro lema: Vender barato. Hechuras, transformaciones. — "Eliane".— CATEDRAL 1878

MODISTAS: LA CASA SAAVEDRA es la que les hace los mejores plisados y más rápidos; no confundirla por otra. Alameda 862. O—2

¡OJO! ONDULACION MARCEL, perfecta (verdadera), corte melena, peinados artísticos, manicure, masajes faciales, etc. Enseñanza rápida, garantida. Aproveche. — Instituto Alessandri. — Bandera 127. 3-O

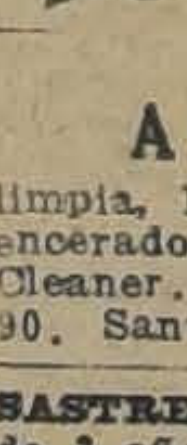

CONOZCA USTED LA gran exposición de Corsés-fajas "Salomé" (desde $ 25). Modelos para toda forma de bustos, en la vitrina SAN ANTONIO 98.

Oct.—4

ALFOMBRAS limpia, lava, arregla, guarda, aseos, encerados. La Higiénica Vacuum Cleaner. Maestranza 918. Teléfono 90. Santa Elena. O 3

SASTRES, CORTO MODELOS DESde 3 años, 3 pesos. San Diego 1143. 4—O.

ONDULACION 3.00; CORTE, 2.00. Rosas 948. O—3

SALON DE PEINADOS, ONDULAción, $ 3; corte de melena, 2. Rosas 1018. Puente y Bandera.

COMPRO DISFRACES. SAN DIEgo 129. O-3

CHAMANTO, ESPUELAS VENDO. San Francisco 1087.

MARIA, PEINADORA, PLAZUELA Santo Domingo, atiende su clientela en Bascuñán 17, Peluquería Tapia.

GRAN REMATE

DEL MENAJE DE CASA, COLECCION DE CUADROS ESCOGIDOS, ESTATUAS DE MARMOL Y OBRAS DE ARTE

— del señor —

FRANCISCO HUNEEUS GANA

HOY Sábado de 10 a 12 M.

Y DE 2 ADELANTE

160-DIECIOCHO-160

——: HAY :——

CUADROS ORIGINALES DE: Barucci, Boucher (escuela), Caldini, Geofroy, Henner, Pío Joris, Pedro Lira, Alber Lynch, And. Marko, Meifren, Orrego Luco, Plaza Ferrand, Tomás Somerscales, Stein, Urgell, Ch. Voillemont, Wateau (atribuído), etc.

SALON.—Magnífico amoblado francés dorado Luis XVI, forro tapicería Aubuson, compuesto de: 2 sofás, 4 sillones y 4 sillas; lindo terno de 2 boules y mesa de centro de marquetería con bronces Luis XVI, bergere y 4 sillas enjuncadas doradas, mesita con bronces cubierta mármol verde, MAGNIFICO JUEGO DE GRAN RELOJ Y 2 CANDELABROS BRONCE DORADO, CON ESTATUAS; jarrones porcelana. 2 cortinajes seda fresa, gran tapiz Smyrna, lámpara de cristal Luis XVI, etc.

ESCRITORIO.—Rico juego importado de: sofá y 2 sillones Chesterfield, forro cuero búffalo, gran mesa de caoba con bronces, gran biblioteca esquinero con puertas de rejillas de bronce, archivador de cortina, 3 cortinajes de paño rojo, estatuas, bronce, tintero artístico, candelabro Imperio, jarrones, caja de fondos Bash, lindos tapices persas, lámpara de bronce, caja de música mueble marquetería, Diccionario Enciclopédico Hispano Americano, Geografía Universal de Reclus, etc., etc.

BILLAR.—Mesa billas francesa de Jouve & Gorlier, rico amoblado importado Chesterfield forro cuero búffalo, compuesto de: sofá y 2 sillones, biblioteca de 3 cuerpos, cortinajes paño verde, lámpara con victrola, lámpara cristal.

HALL.—Gran amoblado francés de jacarandá tallado, compuesto de: sofá, 2 sillones y 6 sillas, 2 lindas mesas de arrimo de jacarandá talladas, magnífico juego de 2 boules y preciosa mesa de centro, y otra de juego, todas incrustadas con bronce y carey; GRAN JARDINERA DE MARMOL CON GRUPO DE CUPIDOS, ORIGINAL DEL PROFESOR PETRILLI, DE FLORENCIA; estatua mármol, La Venus del Baño, grupo de mármol de Carrara; gran vitrina antigua, fabricación boul. Amoblado Luis XVI dorado, forro brocato seda, otro amoblado de caoba con bronces forro negro con dorado, compuesto de: lit de repos y 2 bergeres, mesita marquetería con bronces, boules con nácar, magnífica lámpara de cristal Baccarat de 16 velas, tapices persas, alfombras ovaladas negras, radiadores a gas, etc.

COMEDOR.—Gran amoblado de encina tallado, estilo Renacimiento, compuesto de: aparador, 2 trinches, etageres con espejo, mesa de correderas y 18 sillas cuero. Magnífico servicio de cristal Baccarat tallado para 30 personas, rico servicio de porcelana con guarda dorada. Magnífica caja de cubiertos Christoffle, estilo Luis XIV, completa para 24 personas; caja con lindos cubiertos de plata dorada para lunch y fruta; candelabros, jardinera; 1 sopera y 3 azafates de plaqué Elkington; rico servicio para té Walker and Hall, fruteros, 2 grandes platos Genor, cortinajes azules, gran lámpara de madera y 2 apliques iguales, etc.

DORMITORIO 1.o—Gran amoblado Luis XV gris, compuesto de: ropero 3 cuerpos, peinador, chiffonier, marquesa y 2 veladores, diván y 2 sillones, 1 mesa, 4 cortinajes moiré rosado, alfombrado, lámpara, etc.

DORMITORIO DE SEÑORITAS.—3 amoblados grises Luis XVI, compuesto cada uno de: ropero con espejo, toilette, marquesa y velador, cortinajes cretona, mesas, amoblados de asiento, etc.

VARIOS.—Magnífica Victrola eléctrica Brunswick, amoblado de hall enjuncado con forro brocato, compuesto de: lit de repos y 2 bergeres, reloj de pie, otro amoblado Chesterfield forro cretona, gran guarda-ropas con bandejas y cajonería, mueble calzado, escritoritos, sillones giratorios, 3 tinas enlozadas, muebles de cocina y repostero, banco y 4 sillones fierro importados, gran estatua de jardín, 4 jardineras de fierro, 6 bancos de granito para jardín, etc., etc. AUTOMOVIL COLLE. — Carrocería Sedán con certificado de buen funcionamiento.

NOTA.—Catálogos de los cuadros a disposición del público. — Por la mañana se rematarán los Dormitorios, Varios y los Artículos del Jardín, y el saldo a las 2 P. M.

A LA VISTA HOY, DE 2 A 8 P. M

JORGE y VICTOR EYZAGUIRRE

MARTILLEROS DE HACIENDA.

.—Socios capitalistas e industriales. (Pedidos y ofrecidos)

SOCIO CON CAPITAL PARA DAR impulso. Panadería sin competencia en Requínoa. Oct—2

SEÑORA, SEÑORITA INDEPENdiente disponga 3,000 pesos para asociarse como administradora lavandería, necesito. Central H. M. O—2

PERSONA INTELIGENTE DISPONga tres mil pesos para aportar negocio importante, ofrécesele ocupación. Sueldo quinientos pesos. Plaza Hotel, pieza 19.

SOCIA, DISPONGA $ 3,000 A 5,000, quiera trabajar industria independiente. Prefiero persona seria, activa. Escribir: J. Herman, Correo 2. O—3

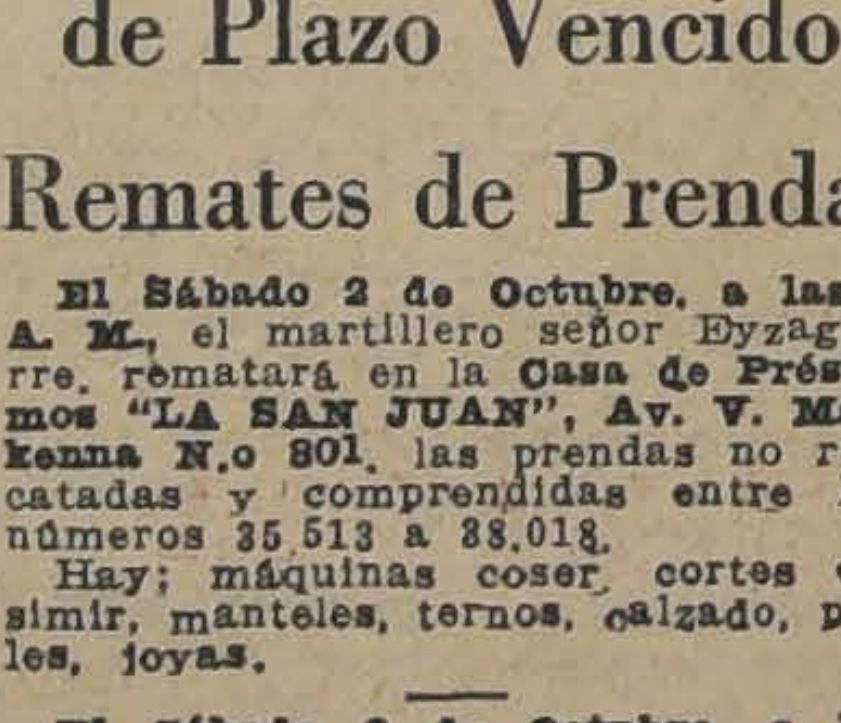

LAS HERNIAS

Su tratamiento para ambos sexos con nuestros Bragueros (Reductores)

"TOLA" M. R.

Todas clases de Bragueros, apropiados para cada hernia sobre medida.

FAJAS para hernia umbilical, estómago caído, Riñón flotante, obesidad, para operados, etc., etc., hechas y sobre medida.

Instituto Ortopédico Alemán

[illegible] 1494 — Santiago — San Antonio 540

5 Ortopedistas de Alemania. PIDA CATALOGO

GRAN REMATE

DE MENAJES Y UTILES DE CASA POR CUENTA DE CONSIGNATARIOS Y SUCESIONES

HOY

Sábado 2, de 10 a 12 y 2

EN ADELANTE

74 - San Antonio - 74

——: HA :——

SALON—Amoblado dorado, tapiz seda azul; otro Id., tapiz verde; salita inglesa, rico piano alemán, marca Dassell; otro Id., marca Stein; mesa y pedestales dorados con mármol, espejos grandes con marco dorado, cuadros al óleo, lámpara, alfombra de centro, mesa arrimo de caoba, estatuas de mármol.

COMEDOR.—Amoblado colonial con mesas y sillas, otro de roble americano y muchos otros en diferentes estilos, mesas de correderas, sillas para comedor tapizadas, amoblado Chesterfield, gobelinos, jardineras de roble, servicio de plaqué para té, mantequilleras y azucareros plaqué, cuadros, servicio para mesa de plaqué, cristales, servicio porcelana para comedor y muchos otros artículos para comedor.

DORMITORIOS.—12 dormitorios estilos modernos de 1, 2 y 3 cuerpos, catres de bronce con sommiers en diferentes tamaños, colchones de lana, cuna de bronce, divanes, pisos de alfombras, lámpara para velador, cortinajes, etc.

HALL.—Amoblado Pullman con marquetería, tapizado en cuero, victrolas de muebles y sobremesa Víctor con discos, otro amoblado tapizado en felpa gris, columnas de roble, billar importado con tacos, juego de bolas y marcador, autopiano eléctrico con 70 rollos, amoblado asiento colonial, plantas, cuadros, estatuas terracotta, lámparas, alfombra morada de 1 pieza.

VARIOS—Roperos, cómoda, veladores, catres de fierro y bronce, amoblados de asiento, sillas sueltas, baños para guagua, marquesas con sommiers, cocinas a gas y económicas, califont Vesubio en perfecto estado, varios otros diferentes marcas, amoblado mimbre, escritorio Ministro, trinches, mesas para cocinas y demás a la vista, desde hoy, a las 10 A. M.

HUGO ANTOLINI.

—— TELEFONO 1452 ——

---

de Plazo Vencido

Remates de Prendas

El Sábado 2 de Octubre, a las 9 A. M., el martillero señor Eyzaguirre, rematará en la Casa de Préstamos "LA SAN JUAN", Av. V. Mackenna N.o 801, las prendas no rescatadas y comprendidas entre los números 35,513 a 38,018.

Hay: máquinas coser, cortes casimir, manteles, ternos, calzado, pieles, joyas.

El Sábado 2 de Octubre, a las 10 1|2 A. M., el martillero señor Araya, rematará en la Casa de Préstamos "EL GLOBO", calle San Diego N.o 580, las prendas no rescatadas y comprendidas entre los números 68,490 a 68,939.

Hay: armas de fuego, ternos, plaqués, máquinas de coser, rebozos, maletas, etc.

El Sábado 2 de Octubre, a las 3 P. M., el martillero señor Mandiola, rematará en la Casa de Préstamos "LA ÑUÑOA", Av. Irarrázaval N.o 3507, las prendas no rescatadas y comprendidas entre los números 76,754 a 77,822.

Hay: sillas montar, ponchos, armas de fuego, rebozos, ternos, calzado, joyas.

Las prendas estarán a la vista desde dos horas antes del remate.

PAGO AL CONTADO.

EL INSPECTOR.

REMATE DEL MENAJE DE CASA

MUEBLES DE ESTILO COLONIAL Y TAPICES ORIENTALES, DEL SEÑOR FRITZ EBERSPACHER

EN EL CHALET

Calle Larraín Gandarilla 280

ESQUINA RANCAGUA

(Calle paralela a Av. Seminario y a dos cuadras de Providencia. Tranvías N.o [illegible])

MAÑANA DOMINGO 3, A LAS 2 P. M.

POR AUSENTARSE DEL PAIS

—— HAY: ——

SALON.—Rico piano vertical GLASS flamante; amoblado ta- pado tapiz cretona de hilo floreada con sofá y dos sillones; me de centro, colección de platería Araucana antigua, objetos pe jarrón porcelana Saxe, lámpara de pie pantalla seda, pedestales caoba, colección de tapices de Anatolia, Persia, Kaukasia, Kurdista etc.; lámpara de pantalla, objetos de adorno, etc.

COMEDOR.—Amoblado estilo colonial tallado con aparador jo, mesa redonda de corredera, seis sillas tapizadas, carro banda colonial, servicio mesa porcelana floreada, cristalería, plaqué finos, carpeta de mesa, mantelería, cuadros al óleo, platos de gar, tapices, lámpara de pantalla, etc.

HALL.—Magnífica victrola BRUNSWICK mueble boul con poco uso con escogida colección de discos y seis albums; amobla estilo colonial con sofá, dos sillones y cuatro sillas, dos estantes tilo colonial tallados, mesa escritorio tallada, lámpara de sobreme sa pantalla seda, platería Araucana en mates de plata, zahumado cintillos, puñal persa antiguo cacha marfil, tapiz Cáucaso, reloj campana, choapinos, cuadros al óleo, alfombra persa, etc.

DORMITORIO.—Amoblado estilo colonial tallado con ropero dos cuerpos, toilette, cómoda chiffonier, dos veladores y marquesa colchón de lana, sillas asiento totora, sillón tapiz seda, guarda-ropa. Otro dormitorio con amoblado antiguo compuesto de ropero, pein dor, cómoda, catres de madera, colchones Olimpia, catre para diván, delanteros, mesitas costurero, amoblado de mimbre, etc.

VARIOS.—Cocina a gas con horno, batería de cocina, mesa tantes, útiles, loza suelta, mesa forro zinc, pisos totora, etc. Amo blado de mimbre, servicios de lavatorio, estantes para libros, quina de coser Singer de bobina; choapinos, coche para guagua, llas asiento cuero, juguetes, espejo marco laqué, etc., etc.

Y DEMAS A LA VISTA HOY DE 2 A 6 P. M.

VICTOR ARAYA L.

Martillero de Hacienda

REMATE VOLUNTARIO

EL 11 DE OCTUBRE EN CURSO, A LAS 4 P. M.

ante el Notario don Manuel Gaete Fagalde, y en su oficina, Huérfanos 1242, saldrán a remate las siguientes propiedades:

Casa y sitio calle Libertad N.o 564.
Casa y sitio, calle Libertad N.o 576.
Casa y sitio, calle Libertad N.o 574.
Casa y sitio, calle Libertad N.o 580.
Casa y sitio, calle Libertad N.o 584.
Cada una de ellas por el minimum de $ [illegible]

Sitio y parte edificado de la calle Libertad esquina [illegible] mingo, por el minimum de $ 70,000.

Sitio de la Avenida Matta N.o 760, de 1,000 metros [illegible] por el minimum de $ 90,000.

Casa recién construída, calle Madrid N.o [illegible].
Casa recién construída, calle Madrid N.o [illegible].
Casa recién construída, calle Madrid N.o [illegible].
Cada una por el minimum de $ 55,000.
Casa esquina, recién construída, calle Madrid N.o [illegible] minimum de $ 60,000.

El precio de cada una de las propiedades se pagará: la [illegible] parte al contado y el resto en dos parcialidades iguales a seis y [illegible] meses plazo, con más el interés del 8 por ciento anual.

Títulos y demás antecedentes en la Notaría, Huérfanos N.o [illegible]

Los interesados deben presentar como garantía una boleta [illegible] depósito a la orden del Notario por un 10 por ciento del valor [illegible] la propiedad de que se interesen.

Los interesados pueden visitar las propiedades todos los días de 2 a 4 P. M. En caso de cualquiera dificultad, pueden dirigirse al dueño de las propiedades, Agustinas 1564.

Remate

Por acuerdo de los herederos de don Ramón Moreno Correa y doña Juana García Castelblanco de Moreno, el día del presente, a las 3 P. M., ante el Compromisario don Manuel José Correa y en la oficina del actuario señor José Vicente Fabres, calle Morandé N.° 226 de esta ciudad, se rematarán las siguientes propiedades:

EL FUNDO

"HIJUELA ANGOSTA"

ubicado en el departamento de Rancagua, 10 cuadras de la estación, con una superficie de 154 hectáreas de terrenos de primera clase y abundantemente regados, algunas más de rulo y cerros, viña, extensa casa y bodegas.

Minimum: $ 540,000

LA HIJUELA "EL PAJONAL"

situada al costado de la anterior, con 103 hectáreas de terrenos de primera clase, abundantemente regados, casa y galpones,

Minimum: $ 385,000

La propiedad ubicada en esta ciudad, calle de Agustinas números 1975 y 1983, por el mínimum de

$ 310,000

La propiedad ubicada en la calle de Huérfanos N.° de esta ciudad.

MINIMUM: $ 85,000

El precio se pagará: una tercera parte al contado, otra tercera a seis meses, y el saldo a un año plazo con el 8 por ciento de interés anual; excepto la propiedad de la calle de Huérfanos que se pagará la mitad al contado y la otra mitad a seis meses plazo. El comprador de "Hijuela Angosta" reconocerá y hará suya como parte del precio la deuda que grava la propiedad, de doscientos mil pesos iniciales en bonos del Banco Hipotecario de Chile del 8 por ciento de interés con 1 por ciento de amortización, por el saldo nominal de $ 81,045.36, a que estará reducida el día del remate.

Bases, títulos y demás antecedentes proporcionará don Carlos Calderón Cousiño, Delicias 151.